



แผนพัฒนาท้องถิ่น (พ.ศ. ๒๕๖๑-๒๕๖๕)

เทศบาลตำบลบ้านไ้



งานวิเคราะห์
นโยบายและแผน
ฝ่ายอำนวยการ สำนักปลัด
เทศบาลตำบลบ้านไ้
อำเภอเกาะพะงัน จังหวัดสุราษฎร์ธานี



สารบัญ

	หน้า
ส่วนที่ ๑ สภาพทั่วไปและข้อมูลพื้นฐาน	๑
๑. ด้านกายภาพ	๑
๒. ด้านการเมือง/การปกครอง	๕
๓. ประชากร	๗
๔. สภาพทางสังคม	๘
๕. ระบบบริการพื้นฐาน	๑๔
๖. ระบบเศรษฐกิจ	๑๘
๗. ศาสนา ประเพณี วัฒนธรรม	๒๕
๘. ทรัพยากรธรรมชาติ	๓๔
๙. อื่นๆ (สิ่งแวดล้อม)	๓๗
ส่วนที่ ๒ ยุทธศาสตร์องค์กรปกครองส่วนท้องถิ่น	๓๙
๑. ความสัมพันธ์ระหว่างแผนพัฒนาระดับมหภาค	๓๙
๒. ยุทธศาสตร์ขององค์กรปกครองส่วนท้องถิ่น	๖๑
๓. การวิเคราะห์เพื่อพัฒนาท้องถิ่น	๗๕
ส่วนที่ ๓ การนำแผนพัฒนาท้องถิ่น (พ.ศ. ๒๕๖๑-๒๕๖๕) ไปสู่การปฏิบัติ	๙๐
๑. ยุทธศาสตร์การพัฒนาและแผนงาน	๙๐
๒. บัญชีโครงการพัฒนาท้องถิ่น	๙๔
ส่วนที่ ๔ การติดตามและประเมินผล	๑๗๔
๑. การติดตามและประเมินผลยุทธศาสตร์	๑๗๔
๒. การติดตามและประเมินผลโครงการ	๑๗๖
๓. สรุปผลการพัฒนาท้องถิ่นในภาพรวม	๑๘๓
๔. ข้อเสนอแนะในการจัดทำแผนพัฒนาท้องถิ่นในอนาคต	๑๘๔
ภาคผนวก	
- ประกาศเทศบาลตำบลบ้านใต้ เรื่อง ประกาศใช้แผนพัฒนาท้องถิ่น (พ.ศ. ๒๕๖๑ - ๒๕๖๕)	

แผนพัฒนาท้องถิ่น

(พ.ศ. ๒๕๖๑ - ๒๕๖๕)

ของเทศบาลตำบลบ้านใต้ อำเภอกะพะงั่น จังหวัดสุราษฎร์ธานี

ส่วนที่ ๑ สภาพทั่วไปและข้อมูลพื้นฐาน

๑. ด้านกายภาพ

๑.๑ ที่ตั้งของหมู่บ้านหรือชุมชนหรือตำบล

ลักษณะที่ตั้ง

เทศบาลตำบลบ้านใต้ เป็นส่วนหนึ่งของอำเภอกะพะงั่น จังหวัดสุราษฎร์ธานี ตั้งอยู่ทางทิศตะวันออกเฉียงเหนือของจังหวัดสุราษฎร์ธานี ในบริเวณตอนกลางอ่าวไทย ห่างจากอำเภอกะพะงั่น ระยะทาง ๕ กิโลเมตร มีพื้นที่ประมาณ ๘๔ ตารางกิโลเมตร คิดเป็นเนื้อที่โดยประมาณ ๕๒,๕๐๐ ไร่ โดยสำนักงานเทศบาลตำบลบ้านใต้ ตั้งอยู่หมู่ที่ ๒ ตำบลบ้านใต้ อำเภอกะพะงั่น จังหวัดสุราษฎร์ธานี

อาณาเขต

ทิศเหนือ	ติดต่อทะเลถึงทะเลอ่าวไทย
ทิศใต้	ติดต่อทะเลโดยมีเขตทะเลติดต่อกับอำเภอกะสมุย จังหวัดสุราษฎร์ธานี โดยถึงร่องลึกตามแนวเขตกึ่งกลางระยะทางระหว่างกะพะงั่นและอำเภอกะสมุย โดยมีระยะห่างโดยเฉลี่ย ๘ - ๑๔ กิโลเมตร
ทิศตะวันออก	ติดต่อทะเลสุดเขตทะเลอาณาเขตประเทศไทย
ทิศตะวันตก	ติดต่อเขตเทศบาลตำบลกะพะงั่น จังหวัดสุราษฎร์ธานี โดยมีแนวเขตเริ่มต้นที่ แหลมช่องชกที่บริเวณพิกัด ๑๕๔๘๒๔ ไปตามแนวสันเขาบ้านไฟไหม้ ผ่านไปตามแนวสันเขาหรรษา (เขาดารา) และเขาไม้งาม ไปสุดเขตที่อ่าวบางเจมรุ ที่บริเวณพิกัด ๑๐๓๗๒๗ รวมระยะทางทิศตะวันตกประมาณ ๑๐ กิโลเมตร

๑.๒ ลักษณะภูมิประเทศ

พื้นที่ในเขตเทศบาลตำบลบ้านใต้ ตั้งอยู่ทางทิศตะวันออกของอำเภอเกาะพะงัน หรือพื้นที่ตัวเกาะพะงัน พื้นที่ส่วนใหญ่เป็นภูเขาสูง มีที่ราบลุ่มชายฝั่งทะเลที่สวยงาม มีชายหาดและอ่าวต่างๆ ที่สวยงามตามธรรมชาติจำนวนมาก เหมาะแก่การท่องเที่ยวพักผ่อน โดยมีทะเลล้อมรอบทั้ง ๓ ด้าน มีป่าไม้ที่อุดมสมบูรณ์โดยป่าส่วนใหญ่เป็นป่าดงดิบมีน้ำตกและลำธารน้อยใหญ่จำนวนมาก ซึ่งสภาพดินเกือบทั้งหมดเป็นดินปนทรายและหิน ที่ราบชายฝั่งเหมาะแก่การทำสวนมะพร้าวและสวนผลไม้

๑.๓ ลักษณะภูมิอากาศ

ลักษณะภูมิอากาศโดยทั่วไป ได้รับอิทธิพลจากลมมรสุมทั้ง ๒ ด้าน คือ ลมมรสุมตะวันออกเฉียงใต้ และลมมรสุมตะวันออกเฉียงเหนือ

ฤดูกาลแบ่งออกเป็น ๒ ฤดู คือ ฤดูร้อน และฤดูฝน

- ฤดูร้อน ตั้งแต่เดือนกุมภาพันธ์ ถึงเดือนเมษายน เป็นช่วงปลายลมมรสุมตะวันออกเฉียงเหนือ มีฝนตกน้อยและอุณหภูมิสูง น้ำทะเลใส เหมาะแก่การท่องเที่ยว

- ฤดูฝนตั้งแต่เดือนพฤษภาคม ถึงมกราคม เป็นช่วงลมมรสุมตะวันตกเฉียงใต้ ทำให้มีฝนตกชุก โดยเฉพาะเดือนพฤศจิกายน มีจำนวนวันที่ฝนตกโดยเฉลี่ยถึง ๒๐.๒ วันต่อเดือน

๑.๔ ลักษณะของดิน

ลักษณะธรณีสัณฐานของพื้นที่ตำบลบ้านใต้ ซึ่งเป็นส่วนเหนือสุดของหินแกรนิตของเทือกเขาหลวงในจังหวัดสุราษฎร์ธานีและนครศรีธรรมราช มีลักษณะทางธรณีวิทยาพอสรุปได้ ดังนี้ เป็นดินชุดสงขลาและชุดทุ่งหว้า มักมีจุดประในบริเวณดินล่างคล้ายกับดินชุดฉลอง แต่มีอนุภาคดินเหนียวน้อยกว่า ๑๘ % นอกจากนี้ยังเป็นดินตะกอนหลายชนิดปะปนกันเป็นดินบริเวณที่ลุ่มชื้นแฉะ และดินเหมืองแร่ร้างที่มีลาดเชิงชัน ซึ่งเป็นพื้นที่ที่ลาดชันสูงกว่า ๓๕ % วัตถุต้นกำเนิดดินส่วนใหญ่เกิดจากการสลายตัวของหินแกรนิต นอกจากนี้ยังพบดินที่มีลักษณะเป็นดินที่มีอายุน้อย ลักษณะของชั้นดินยังไม่เกิดขึ้นให้เห็นชัดเจน ยกเว้น ดินชั้นบน ดินพวกนี้เกิดจากวัตถุกำเนิดดินเป็นทรายจัด พบบริเวณชายหาดหรือเป็นทรายชายทะเลหรือเป็นทรายที่ถูกทับถมโดยลำน้ำเก่า มักไม่พบในที่ราบลุ่มที่มีการระบายน้ำดี นอกจากนี้ยังพบดินตื้นมาก ลึกไม่เกิน ๓๐ เซนติเมตร มักพบบริเวณที่ลาดเชิงเขา เนื้อดินยังเป็นเศษหินที่ยังไม่ผุพังสลายตัว ดินพวกนี้ไม่เหมาะแก่การเกษตรคงปล่อยให้คงสภาพเป็นป่าเขาตามธรรมชาติ

การเตรียมดินเพื่อการเกษตรไม่มีการไถ ไม่มีเครื่องทุ่นแรง ใช้เพียงแรงคนขุดด้วยจอบ

กลุ่มดินที่สำรวจพบบริเวณเกาะพะงัน มีทั้งหมด ๙ กลุ่มดิน ซึ่งมีลักษณะประจำตัวโดยสังเขปดังต่อไปนี้

(๑) Alluvial Soils เป็นดินที่เกิดขึ้นใหม่ มีอายุน้อย เกิดจากตะกอนแม่น้ำ

(๒) Hydromorphic Alluvial Soil คือ ดิน (Alluvial soil) ที่มีการระบายน้ำ

ค่อนข้างเลวมาก

(๓) Regusols เป็นดินที่มีอายุน้อย ลักษณะของชั้นดินยังไม่เกิดขึ้นให้เห็นชัดเจน

ยกเว้นดินชั้นบน ดินชั้นนี้เกิดจากวัตถุต้นกำเนิดเป็นทรายจัด

(๔) Lithosols เป็นดินตื้นมาก ลึกไม่เกิน ๓๐ เซนติเมตร มักพบบริเวณที่ลาด

เชิงเขา เนื้อดินมีเศษหินที่ยังไม่ผุพังสลายตัว

(๕) Low - Humic Gley Soils ดินพวกนี้พบในที่ราบต่ำ มีการระบายน้ำ

ระดับใต้ดินตื้น

(๖.) Glay podzollc Soil เป็นดินที่มีการระบายน้ำดีหรือค่อนข้างดีมีอายุค่อนข้างมาก

(๗.) Regozolic Gray Podzolic Soils คือ ดิน Gray Podzolic Soils ลักษณะโน้มเอียงไปหาดิน Regosols คือเนื้อดินเป็นดินทรายปนดินร่วน (loamy sand) ในดินบน

(๘.) Hydromorphic Regosolic Gray Podzolic Soils คือ ดิน Gray Podzolic Soils ที่มีการระบายน้ำค่อนข้างเลวหรือเลว จะพบจุดประ (mottling) ในดินล่าง

(๙.) Red – Yellow Podzolic Soils เป็นดินที่มีการระบายน้ำดี ดินบนมีลักษณะเนื้อดินตั้งแต่ดินร่วนปนทราย (sandy loam) ถึงดินร่วน (loam) มีสีน้ำตาลปนเทา

๑.๕ ลักษณะของแหล่งน้ำ

แหล่งน้ำธรรมชาติ

- ลำคลอง ที่สำคัญๆ เช่น
 - คลองธารเสด็จ ต้นกำเนิดของสายน้ำเกิดจากป่าเขาหระ ด้านทิศตะวันออกบ้านเขาหมากลาง บ้านเขาท่าต่อ หมู่ที่ ๒ ตำบลบ้านใต้ หมู่ ๕ บ้านท้องนายปาน ไหลลงทะเลที่อ่าวธารเสด็จ
 - คลองธารประเวศ ต้นกำเนิดของสายน้ำจากป่าเขาหระ ด้านทิศตะวันออกเฉียงเหนือไหลผ่านบ้านท้องนายปาน หมู่ที่ ๕ ตำบลบ้านใต้ ไหลลงทะเลที่อ่าวท้องนายปาน
 - คลองธารประพาส ต้นกำเนิดของสายน้ำจากป่าเขาหมากลางผ่านบ้านน้ำตก หมู่ที่ ๕ และ ๖ ตำบลบ้านใต้ ไหลลงทะเลที่อ่าวธารประพาส
 - คลองจอมทอง ต้นกำเนิดของสายน้ำจากป่าเขาลาดไม้แก้วด้านทิศเหนือ บ้านท้องนายปาน หมู่ที่ ๕ ตำบลบ้านใต้ ไหลลงทะเลที่อ่าวบ้านท้องนายปานใหญ่
 - คลองบ้านค่าย ต้นกำเนิดของสายน้ำจากป่าเขาค่าย ด้านทิศใต้หมู่ที่ ๒ และ ๔ ตำบลบ้านใต้ ผ่านคลองสระมนโนราห์ ไหลลงทะเลที่อ่าวบ้านค่าย
- และยังมีลำคลองอื่นๆ เช่น คลองท่าจีน คลองสระมนโนราห์ คลองท้องนายปานใหญ่ คลองชมพู คลองบุง คลองท้องยาง คลองท่าน้ำโจ คลองหาดเทียน คลองหาดยาง คลองหาดยาว คลองหาดญวน คลองพังบอน

- บึง ๑ แห่ง (บึงบางน้ำเค็ม/บึงนาใหญ่)
- น้ำตก ๗ แห่ง ได้แก่ น้ำตกธารเสด็จ น้ำตกธารประเวศ น้ำตกธารประพาส น้ำตกสระมนโนราห์ น้ำตกวังไม้แดง น้ำตกวังทอง น้ำตกผาเตย

แหล่งน้ำที่สร้างขึ้น

- | | | |
|--------------|-------|---------|
| - สระน้ำ | จำนวน | ๒ แห่ง |
| - บ่อน้ำตื้น | จำนวน | ๒๖ แห่ง |
| - ฝาย | จำนวน | ๖ แห่ง |
| - ประปาภูเขา | จำนวน | ๖ แห่ง |
| - ฝายชะลอน้ำ | จำนวน | ๑๒ แห่ง |

๑.๖ ลักษณะของไม้และป่าไม้

ป่าสงวนแห่งชาติ ป่าเกาะพะงัน

ครอบคลุมพื้นที่ท้องที่หมู่ ๗ , ๓ , ๒ ตำบลเกาะพะงัน และหมู่ ๒ , ๓ , ๔ และ ๕ ตำบลบ้านใต้ อำเภอเกาะพะงัน จังหวัดสุราษฎร์ธานี ซึ่งได้ประกาศเป็นป่าสงวนแห่งชาติ ป่าเกาะพะงัน ตามกฎกระทรวง ฉบับที่ ๑,๐๓๐ (พ.ศ. ๒๕๒๖) ออกตามความในพระราชบัญญัติป่าสงวนแห่งชาติ

พ.ศ. ๒๕๐๗ ประกาศในราชกิจจานุเบกษา ฉบับพิเศษ หน้า ๒๗ เล่ม ๑๐๐ ตอนที่ ๒๐๖ ลงวันที่ ๓๑ ธันวาคม ๒๕๐๖ มีเนื้อที่ทั้งหมด ๒๔,๔๕๐ ไร่ หรือ ๓๙.๑๒ ตารางกิโลเมตร

ป่าน้ำตกธารเสด็จ

ครอบคลุมพื้นที่ในท้องที่หมู่ ๕ ตำบลบ้านใต้ อำเภอกะพะงั่น ประกาศเป็นที่สาธารณะประโยชน์ โดยพระสุนทรวรนาถ นายอำเภอสุราษฎร์ธานี เนื้อที่ทั้งหมด ๕๗๔ ไร่ หรือ ๐.๙๒ ตารางกิโลเมตร

ป่าเขาค่าย

ครอบคลุมพื้นที่ในท้องที่หมู่ ๔ ตำบลบ้านใต้ อำเภอกะพะงั่น เป็นป่าธรรมชาติยังไม่ได้ประกาศเป็นป่าสงวนแห่งชาติ ยังคงมีสภาพเป็นป่าตามกฎหมายป่าไม้ มีเนื้อที่ประมาณ ๑,๘๗๕ ไร่ หรือ ๓ ตารางกิโลเมตร

ป่าแหลมนายโพธิ์ - แหลมกะทะคว่า

ครอบคลุมพื้นที่ในท้องที่หมู่ ๕ ตำบลบ้านใต้ อำเภอกะพะงั่น เป็นป่าธรรมชาติที่ยังไม่ได้ประกาศเป็นป่าสงวนแห่งชาติ ยังคงมีสภาพเป็นป่าตามกฎหมายป่าไม้ มีเนื้อที่ประมาณ ๑ ตารางกิโลเมตร

ป่าเขาลาดไม้แก้ว

ครอบคลุมพื้นที่ในท้องที่หมู่ ๕ ตำบลบ้านใต้ อำเภอกะพะงั่น มีสภาพเป็นป่าตามกฎหมายป่าไม้ เนื้อที่ ๒,๕๐๐ ไร่ หรือ ๔ ตารางกิโลเมตร

ป่าเขาไฟไหม้

ครอบคลุมพื้นที่ในท้องที่หมู่ ๕ ตำบลบ้านใต้ อำเภอกะพะงั่น มีสภาพเป็นป่าตามกฎหมายป่าไม้ เนื้อที่ ๑๕๐ ไร่ หรือ ๐.๒๔ ตารางกิโลเมตร

๒. ด้านการเมือง/การปกครอง

๒.๑ เขตการปกครอง

เมื่อ พ.ศ. ๒๔๔๐ มีการจัดระบบการปกครองท้องถิ่น เมืองกะพะงั่นถูกยุบไปรวมกับกะสมุย เรียกว่า อำเภอกะสมุย ดังนั้น กะพะงั่น จึงมีฐานะเป็นตำบล มี ๒ ตำบล คือ ตำบลกะพะงั่น และตำบลบ้านใต้

วันที่ ๑๑ กันยายน ๒๕๑๓ (วันที่ประกาศในราชกิจจานุเบกษา) กระทรวงมหาดไทยได้แยกเขตท้องที่กะพะงั่น เป็นกิ่งอำเภอกะพะงั่น ตั้งแต่วันที่ ๑ ตุลาคม ๒๕๑๓ ในขณะนั้นใช้อาคารรับรองแขกของวัดราษฎร์เจริญ เป็นที่ทำการอำเภอชั่วคราว

วันที่ ๑๓ เมษายน ๒๕๒๐ ประกาศยกฐานะเป็น “อำเภอกะพะงั่น” และได้มีพิธีเปิดป้ายที่ทำการอำเภอกะพะงั่น เมื่อวันที่ ๑๖ กุมภาพันธ์ ๒๕๒๑

เทศบาลตำบลบ้านใต้ มีพื้นที่ประมาณ ๘๔ ตารางกิโลเมตร คิดเป็นเนื้อที่โดยประมาณ ๕๒,๕๐๐ ไร่ ประกอบด้วยพื้นที่จำนวน ๕ หมู่บ้าน จำนวนหมู่บ้านที่มีพื้นที่เต็มทั้งหมู่บ้าน ได้แก่

- (๑.) หมู่ที่ ๒ บ้านนอก
- (๒.) หมู่ที่ ๓ บ้านเหนือ
- (๓.) หมู่ที่ ๔ บ้านค้าย
- (๔.) หมู่ที่ ๕ บ้านห้องนายปาน
- (๕.) หมู่ที่ ๖ บ้านหาดรีน

๒.๒ การเลือกตั้ง

(๑.) กรณีจัดตั้งสภาตำบลบ้านใต้ อำเภอเกาะพะงัน จังหวัดสุราษฎร์ธานี เป็นองค์การบริหารส่วนตำบลบ้านใต้

โดยที่มาตรา ๔๐ และมาตรา ๙๕ แห่งพระราชบัญญัติสภาตำบลและองค์การบริหารส่วนตำบล พ.ศ. ๒๕๓๗ บัญญัติให้จัดตั้งองค์การบริหารส่วนตำบลขึ้น รัฐมนตรีว่าการกระทรวงมหาดไทยจึงให้สภาตำบลบ้านใต้ อำเภอเกาะพะงัน จังหวัดสุราษฎร์ธานี เป็นองค์การบริหารส่วนตำบลบ้านใต้ ตามประกาศกระทรวงมหาดไทย เรื่อง จัดตั้งองค์การบริหารส่วนตำบล ลงวันที่ ๒ มีนาคม พ.ศ. ๒๕๓๘ ประกาศในราชกิจจานุเบกษา หน้า ๖๑ เล่ม ๑๑๒ ตอนพิเศษ ๖ ง ลงวันที่ ๓ มีนาคม ๒๕๓๘ (ลำดับที่ ๖๐๐ สภาตำบลบ้านใต้ อำเภอเกาะพะงัน จังหวัดสุราษฎร์ธานี เป็นองค์การบริหารส่วนตำบลบ้านใต้)

(๒.) กรณีจัดตั้งองค์การบริหารส่วนตำบลบ้านใต้ อำเภอเกาะพะงัน จังหวัดสุราษฎร์ธานี เป็นเทศบาลตำบลบ้านใต้

โดยที่กระทรวงมหาดไทยพิจารณาแล้วเห็นว่า องค์การบริหารส่วนตำบลบ้านใต้ อำเภอเกาะพะงัน จังหวัดสุราษฎร์ธานี มีสภาพเหมาะสม สมควรให้จัดตั้งเป็นเทศบาลตำบล

อาศัยอำนาจตามความในมาตรา ๔๒ แห่งพระราชบัญญัติสภาตำบลและองค์การบริหารส่วนตำบล พ.ศ. ๒๕๓๗ ซึ่งแก้ไขเพิ่มเติมโดยพระราชบัญญัติสภาตำบลและองค์การบริหารส่วนตำบล (ฉบับที่ ๕) พ.ศ. ๒๕๔๖ และมาตรา ๗ แห่งพระราชบัญญัติเทศบาล พ.ศ. ๒๔๙๖ รัฐมนตรีว่าการกระทรวงมหาดไทย จึงจัดตั้งองค์การบริหารส่วนตำบลบ้านใต้ อำเภอเกาะพะงัน จังหวัดสุราษฎร์ธานี เป็นเทศบาลตำบลบ้านใต้

องค์การบริหารส่วนตำบลที่ได้รับการจัดตั้งเป็นเทศบาลตำบลตามประกาศกระทรวงมหาดไทย เรื่อง จัดตั้งองค์การบริหารส่วนตำบลบ้านใต้ อำเภอเกาะพะงัน จังหวัดสุราษฎร์ธานี เป็นเทศบาลตำบลบ้านใต้ ลงวันที่ ๒๐ กันยายน พ.ศ. ๒๕๕๔ มีแนวเขตตามคำบรรยายแนวเขตและแผนที่ท้ายประกาศกระทรวงมหาดไทย และพื้นสภาพแห่งการเป็นองค์การบริหารส่วนตำบล รวมทั้งให้สมาชิกภาพของสมาชิกสภาองค์การบริหารส่วนตำบลสิ้นสุดลงและนายกององค์การบริหารส่วนตำบลพ้นจากตำแหน่งนับแต่วันที่ได้มีประกาศนี้จัดตั้งขึ้นเป็นเทศบาลตำบลเป็นต้นไป บรรดาขบประมาณ ทรัพย์สิน สิทธิ สิทธิเรียกร้องหนี้ พนักงานส่วนตำบลและลูกจ้างขององค์การบริหารส่วนตำบลโอนไปเป็นของเทศบาลตำบลที่จัดตั้งขึ้น และบรรดาข้อบัญญัติองค์การบริหารส่วนตำบลที่ได้ใช้บังคับในเรื่องใดอยู่ก่อนแล้ว คงใช้บังคับต่อไปเป็นการชั่วคราว จนกว่าจะได้มีการตราเทศบัญญัติในเรื่องนั้นขึ้นใหม่ ตามมาตรา ๔๒ แห่งพระราชบัญญัติสภาตำบลและองค์การบริหารส่วนตำบล พ.ศ. ๒๕๓๗ ซึ่งแก้ไขเพิ่มเติมโดยพระราชบัญญัติสภาตำบลและองค์การบริหารส่วนตำบล (ฉบับที่ ๕) พ.ศ. ๒๕๔๖ ทั้งนี้ ตั้งแต่วันที่ ๑ ตุลาคม พ.ศ. ๒๕๕๔ เป็นต้นไป

๓ ประชากร

๓.๑ ข้อมูลเกี่ยวกับจำนวนประชากร

ประชากรทั้งสิ้น	๓,๔๕๙ คน
- ชาย	๑,๗๓๓ คน
- หญิง	๑,๗๒๖ คน

ความหนาแน่นเฉลี่ย ๓๘.๘๖ คน/ตารางกิโลเมตร มีพื้นที่ประมาณ ๘๔ ตารางกิโลเมตร คิดเป็นเนื้อที่โดยประมาณ ๕๒,๕๐๐ ไร่ จำนวนหมู่บ้านมี ๕ หมู่บ้าน อยู่ในเขตเทศบาลตำบลบ้านใต้ โดยแยกพื้นที่การปกครองออกเป็น ๕ หมู่บ้าน ดังนี้

ลำดับที่	หมู่ที่	ชื่อหมู่บ้าน	จำนวนครัวเรือน	จำนวนประชากร			ผู้ปกครอง	หมายเหตุ
				ชาย	หญิง	รวม		
๑	๒	บ้านนอก	๖๒๘	๓๙๑	๔๐๘	๗๙๙	นางสาวพวงจันทร์ ทองมาก	ผญบ.
๒	๓	บ้านเหนือ	๒๖๔	๒๑๓	๒๐๓	๔๑๖	นางสาวจันทนา พูลศรี	ผญบ.
๓	๔	บ้านค้าย	๕๐๒	๓๙๙	๔๑๐	๘๐๙	นายคะนองเดช บัวชื่น	ผญบ.
๔	๕	บ้านท้องนายปาน	๖๘๒	๓๗๖	๓๖๘	๗๔๔	นายบรรหาร ทองมาก	ผญบ.
๕	๖	บ้านหาดรีน	๙๙๙	๓๕๗	๓๔๔	๖๙๑	นายประสพ ทวยเจริญ	กำนัน
		รวม	๓,๐๗๕	๑,๗๓๖	๑,๗๓๓	๓,๔๕๙		

(ข้อมูล ณ เดือนพฤษภาคม พ.ศ. ๒๕๖๒ กรมการปกครอง กระทรวงมหาดไทย)

๓.๒ ช่วงอายุและจำนวนประชากร

ลำดับที่	ประเภทประชากร	หญิง (คน)	ชาย (คน)	รวม (คน)	หมายเหตุ
๑	จำนวนประชากรเยาวชน	๓๐๓	๓๔๖	๖๔๙	อายุต่ำกว่า ๑๘ ปี
๒	จำนวนประชากร	๑,๑๔๔	๑,๑๑๓	๒,๒๕๗	อายุ ๑๘ - ๖๐ ปี
๓	จำนวนประชากรผู้สูงอายุ	๒๔๖	๑๘๙	๓๓๕	อายุมากกว่า ๖๐ ปี
	รวมทั้งสิ้น	๑,๖๗๖	๑,๖๔๘	๓,๓๒๔	

(ข้อมูล ณ เดือนพฤษภาคม พ.ศ. ๒๕๖๒ กรมการปกครอง กระทรวงมหาดไทย)

๔. สภาพทางสังคม

๔.๑ การศึกษา

(๑) โรงเรียนระดับประถมศึกษา (จำนวน ๓ แห่ง)

(๑.๑) โรงเรียนชุมชนบ้านไต้

- ชื่อสถานศึกษา (อังกฤษ) : Chumchonbaantai
- ที่อยู่ : หมู่ที่ ๒ บ้านไต้ ตำบลบ้านไต้ อำเภอเกาะพะงัน
จังหวัดสุราษฎร์ธานี รหัสไปรษณีย์ ๘๔๒๘๐
โทรศัพท์ ๐ ๗๗๓๗ ๗๑๒๐ โทรสาร ๐ ๗๗๓๗ ๗๑๒๐
- ระดับที่เปิดสอน : อนุบาล - ประถมศึกษา
- ปีก่อตั้ง : พ.ศ. ๒๔๔๙
- จำนวนนักเรียนชั้นอนุบาล - ป. ๖ จำนวน ๑๘๐ คน
ที่มา ; ระบบสารสนเทศเพื่อการบริหารการศึกษา (Education
Management Information System)

(๑.๒) โรงเรียนบ้านทองนายปาน

- ชื่อสถานศึกษา (อังกฤษ) : banthongnaipan
- ที่อยู่ : หมู่ที่ ๕ บ้านทองนายปาน ตำบลบ้านไต้ อำเภอเกาะพะงัน
จังหวัดสุราษฎร์ธานี รหัสไปรษณีย์ ๘๔๒๘๐
โทรศัพท์ ๐ ๗๗๔๔ ๕๑๔๔ โทรสาร ๐ ๗๗๔๔ ๕๑๔๔
- ระดับที่เปิดสอน : อนุบาล - ประถมศึกษา
- ปีก่อตั้ง : พ.ศ. ๒๔๘๓
- จำนวนนักเรียนชั้นอนุบาล - ป. ๖ จำนวน ๑๐๒ คน
ที่มา ; ระบบสารสนเทศเพื่อการบริหารการศึกษา (Education
Management Information System)

(๑.๓) โรงเรียนบ้านหาดรีน

- ชื่อสถานศึกษา (อังกฤษ) : Baanhaadrin
- ที่อยู่ : หมู่ที่ ๖ บ้านหาดรีน ตำบลบ้านไต้ อำเภอเกาะพะงัน
จังหวัดสุราษฎร์ธานี รหัสไปรษณีย์ ๘๔๒๘๐
โทรศัพท์ ๐ ๗๗๓๗ ๕๐๔๕ โทรสาร ๐ ๗๗๓๗ ๕๐๔๕
- ระดับที่เปิดสอน : อนุบาล - ประถมศึกษา
- วัน/เดือน/ปีก่อตั้ง : ๑ กรกฎาคม พ.ศ. ๒๕๑๔
- จำนวนนักเรียนชั้นอนุบาล - ป. ๖ จำนวน ๑๒๑ คน
ที่มา ; ระบบสารสนเทศเพื่อการบริหารการศึกษา (Education
Management Information System)

(๒) ศูนย์พัฒนาเด็กเล็ก (จำนวน ๑ แห่ง)

(๒.๑) ข้อมูลทั่วไป

ศูนย์พัฒนาเด็กเล็กเทศบาลตำบลบ้านใต้ ตั้งอยู่ ณ บริเวณหน้าสำนักงานเทศบาลตำบลบ้านใต้ หมู่ที่ ๒ ตำบลบ้านใต้ อำเภอเกาะพะงัน จังหวัดสุราษฎร์ธานี จัดตั้งขึ้นตั้งแต่ปีการศึกษา ๒๕๔๔ เปิดสอนระดับเตรียมอนุบาล ๓ ขวบ เขตพื้นที่บริการการศึกษาครอบคลุมทั้งเขตการปกครองของเทศบาลตำบลบ้านใต้ (จำนวน ๕ หมู่บ้าน)

(๒.๒) ข้อมูลจำนวนอัตรากำลัง

ตารางข้อมูลอัตรากำลังของศูนย์พัฒนาเด็กเล็กเทศบาลตำบลบ้านใต้

ลำดับที่	ตำแหน่ง	จำนวนตามกรอบอัตรากำลัง (อัตรา)	จำนวนอัตรากำลัง (อัตรา)	หมายเหตุ
๑	ครู (คศ.๒)	๑	๑	พนักงานครูเทศบาล
๒.	ครู (คศ.๑)	๑	๑	พนักงานครูเทศบาล
๒	ผู้ดูแลเด็ก	๒	๑	พนักงานจ้างตามภารกิจ
๓	พนักงานทำความสะอาด	๑	๑	พนักงานจ้างเหมาบริการ
	รวมทั้งสิ้น	๕	๔	

(๒.๓) ข้อมูลจำนวนจำนวนเด็กเล็ก (ข้อมูล ณ วันที่ ๑๐ มิถุนายน พ.ศ. ๒๕๖๒)

ลำดับที่	ระดับอายุ (ปี)	จำนวนเด็กเล็ก (คน)		รวม (คน)
		ชาย	หญิง	
๑	๓	๒๓	๑๙	๔๔

(๒.๔) ข้อมูลอาคารสถานที่

- ห้องเรียน จำนวน ๑ ห้อง
- โรงอาหาร จำนวน ๑ โรง และใช้ร่วมกับโรงเรียน จำนวน ๑ โรง
- ห้องสุขา จำนวน ๑ แห่ง และใช้ร่วมกับโรงเรียน จำนวน ๑ แห่ง
- สนามเด็กเล่น จำนวน ๑ แห่ง และใช้ร่วมกับโรงเรียน จำนวน ๑ แห่ง
- สระว่ายน้ำ จำนวน แห่ง

(๓) ที่อ่านหนังสือพิมพ์ประจำหมู่บ้าน (จำนวน ๓ แห่ง)

๔.๒ สาธารณสุข

(๑) โรงพยาบาลส่งเสริมสุขภาพตำบล (จำนวน ๓ แห่ง)

- โรงพยาบาลส่งเสริมสุขภาพตำบลบ้านใต้ (พื้นที่รับผิดชอบหมู่ที่ ๒ - ๔ ตำบลบ้านใต้ อำเภอเกาะพะงัน จังหวัดสุราษฎร์ธานี)
- โรงพยาบาลส่งเสริมสุขภาพตำบลบ้านท้องนายปาน (พื้นที่รับผิดชอบหมู่ที่ ๕ ตำบลบ้านใต้ อำเภอเกาะพะงัน จังหวัดสุราษฎร์ธานี)
- โรงพยาบาลส่งเสริมสุขภาพตำบลบ้านหาดรีน (พื้นที่รับผิดชอบหมู่ที่ ๖ ตำบลบ้านใต้ อำเภอเกาะพะงัน จังหวัดสุราษฎร์ธานี)

ประวัติความเป็นมา

นับตั้งแต่ พ.ศ. ๒๔๙๕ ที่บ้านท้องนายปานได้แยกการปกครองเป็นหมู่ที่ ๕ ตำบลบ้านใต้ หมู่บ้านแห่งนี้นับว่าทุกข์กันดารมาก การคมนาคมต้องใช้การเดินทางเท้าลัดเลาะตามเนินเขาใช้เวลาเป็นวันๆ หรืออาจใช้ทางเรือในยามที่คลื่นลมสงบ แต่นับวันประชากรเพิ่มมากขึ้น ปัญหาต่างๆ มีมากขึ้นตามลำดับ โดยเฉพาะปัญหาการเจ็บป่วย ซึ่งหมู่บ้านแห่งนี้ไม่มีสถานบริการสาธารณสุขต้องนำผู้ป่วยไปรักษาในตัวเมืองอำเภอเกาะพะงัน จากสภาพการคมนาคมที่ลำบากสร้างความหนักใจแก่ชาวบ้านเป็นอย่างมาก จนผู้นำชุมชนได้รวบรวมกลุ่มชาวบ้านขอความเห็นใจจากทางราชการเพื่อก่อสร้างสถานอนามัย ด้วยความร่วมมือร่วมใจ ทางราชการจึงมีคำสั่งให้สร้างได้ ชาวบ้านจึงได้ดำเนินการหาสถานที่ เรี่ยไรเงินและลงมือสร้างด้วยน้ำพักน้ำแรงของชาวบ้านเอง สร้างเสร็จเมื่อวันที่ ๒๐ เดือนมิถุนายน พ.ศ. ๒๕๒๐ เป็นอาคารไม้เล็กๆ โดยใช้ชื่อว่า “สำนักงานผดุงครรภ์” ได้รับการสนับสนุนอุปกรณ์ทางการแพทย์จากกระทรวงสาธารณสุข และจากโครงการหน่วยแพทย์อาสาสมเด็จพระราชชนนี จึงได้มีการยกฐานะเป็นสถานอนามัยในเวลาต่อมา

กระทรวงสาธารณสุขได้เล็งเห็นความสำคัญจึงพิจารณาจัดสรรงบประมาณปี ๒๕๓๗ เพื่อสร้างอาคารสถานอนามัยขนาดทั่วไป จำนวน ๒,๑๗๐,๐๐๐ บาท และดำเนินการสร้างเสร็จเมื่อวันที่ ๒๐ พฤษภาคม พ.ศ. ๒๕๓๘ มีเนื้อที่ประมาณ ๒ ไร่ อยู่ห่างจากชายทะเลประมาณ ๕๐ เมตร มีผู้มารับบริการเพิ่มมากขึ้นตามลำดับทั้งชาวไทยและชาวต่างประเทศ นับวันยิ่งเป็นที่พึ่งด้านแรกของชาวบ้านแถบนี้

ในปี พ.ศ. ๒๕๕๔ สถานอนามัยบ้านท้องนายปาน ได้เปลี่ยนชื่อตามนโยบายของรัฐบาลเป็น “โรงพยาบาลส่งเสริมสุขภาพตำบลบ้านท้องนายปาน”

ตาราง สาเหตุการตายที่สำคัญ พ.ศ. ๒๕๕๙-๒๕๖๑

ข้อมูลด้านสถานะสุขภาพ

๑. สถิติชีพ

ตารางที่ ๘ จำนวนและอัตราการเกิดมีชีพการตายทารกตายมารดาตายและอัตราเพิ่มตาม ธรรมชาติ ในเขตรับผิดชอบโรงพยาบาลส่งเสริมสุขภาพตำบลบ้านใต้ อำเภอเกาะพะงันปี ๒๕๕๙-๒๕๖๑

รายการ	พ.ศ. ๒๕๕๙		พ.ศ. ๒๕๖๐		พ.ศ. ๒๕๖๑	
	จำนวน (คน)	อัตรา	จำนวน (คน)	อัตรา	จำนวน (คน)	อัตรา
เกิด (ต่อประชากร ๑,๐๐๐ คน)	๖	๑.๗๖	๗	๒.๐๕	๕	๑.๕๖
ตาย (ต่อประชากร ๑,๐๐๐ คน)	๑๔	๔.๐๙	๙	๒.๖๔	๙	๒.๖๓
อัตราเพิ่มประชากรตามธรรมชาติ (ต่อ ๑๐๐ ประชากร)	-๒.๓๔		-๐.๕๙		-๑.๐๗	

ที่มา : สนง.ทะเบียนราษฎรอำเภอเกาะพะงัน

ข้อมูลประชากรกลางปี ๒๕๕๙ เท่ากับ ๓,๔๑๘ คน

ข้อมูลประชากรกลางปี ๒๕๖๐ เท่ากับ ๓,๔๐๖ คน

ข้อมูลประชากรกลางปี ๒๕๖๑ เท่ากับ ๓,๔๒๘ คน

๒. สาเหตุการตาย

ตารางที่ ๙ แสดงจำนวนและอัตราตายต่อประชากร ๑๐๐,๐๐๐ คนด้วยสาเหตุสำคัญปี ๒๕๕๙-๒๕๖๑

ลำดับ	สาเหตุการตาย	๒๕๕๙		๒๕๖๐		๒๕๖๑	
		จำนวน	อัตรา	จำนวน	อัตรา	จำนวน	อัตรา
๑	เนื้องอก (รวมมะเร็ง)	๒	๕๘.๕๕	๑	๒๙.๒๖	๓	๘๗.๕๓
๒	โรคระบบไหลเวียนเลือด	๒	๕๘.๕๕	๑	๒๙.๒๖	-	-
๓	โรคติดเชื้อและปรสิต	๒	๕๘.๕๕	-	-	๒	๕๘.๓๔
๔	การบาดเจ็บการเป็นพิษ และอุบัติเหตุ	๑	๒๙.๒๗	-	-	-	-
๕	การเป็นลมและล้มพับ	๑	๒๙.๒๗	-	-	-	-
๖	โรคระบบหายใจ	๑	๒๙.๒๗	-	-	๑	๒๙.๑๗
๗	โรคระบบย่อยอาหารรวมโรคในช่องปาก	-	-	-	-	-	-
๘	การถูกฆ่าและถูกทำร้ายอื่นๆ	-	-	-	-	-	-
๙	โรคเลือดและอวัยวะสร้างเลือด	-	-	-	-	-	-
๑๐	โรคระบบสืบพันธุ์รวมปัสสาวะ	-	-	-	-	-	-
	อุบัติเหตุจากการขนส่ง	-	-	-	-	-	-
	ชราภาพ	-	-	-	-	๖	๑๗๕.๐๓

ที่มา : แบบรายงานการตาย ๑๒๐๒ รจ.๕๑๗/๒ สนง.ทะเบียนราษฎรอำเภอเกาะพะงัน

๕. อัตราป่วยด้วยโรคที่ต้องเฝ้าระวังทางระบาดวิทยา

ตารางที่ ๑๒ จำนวนและอัตราป่วย (ต่อประชากร ๑๐๐,๐๐๐ คน) ด้วยโรคที่ต้องเฝ้าระวังทางระบาดวิทยา

อำเภอเกาะพะงันปี พ.ศ.๒๕๕๙-๒๕๖๑

ลำดับ	ชื่อโรค	๒๕๕๙		๒๕๖๐		๒๕๖๑	
		จำนวน	อัตรา	จำนวน	อัตรา	จำนวน	อัตรา
๑	ปอดบวม	๒๕	๗๓๑.๘๕	๒๑	๖๑๔.๓๙	๑๔	๔๐๘.๔๐
๒	มือเท้าปาก	๔	๑๑๗.๑๐	๑๒	๓๕๑.๐๘	๑๑	๓๒๐.๘๙
๓	ไข้เลือดออก	๓๐	๘๗๘.๒๒	๓๑	๙๐๖.๙๖	๖	๑๗๕.๐๓
๔	อุจจาระร่วง	๙๘	๒,๘๖๘.๘๕	๑๐๑	๒,๙๕๔.๙๔	๔	๑๑๖.๖๙
๕	อาหารเป็นพิษ	๖	๑๗๕.๖๔	๒	๕๘.๕๑	๓	๘๔.๕๑
๖	ไข้หวัดใหญ่	๘	๒๓๔.๑๙	๓	๘๗.๗๗	๒	๕๘.๓๔
๗	อีสุกอีใส	๗	๒๐๔.๙๒	๒	๕๘.๕๑	๒	๕๘.๓๔
๘	ตาแดง	๑๑	๓๒๒.๐๑	๑๓	๓๘๐.๓๔	๐	๐
๙	ตับอักเสบ	๓	๘๗.๘๒	๘	๒๓๔.๐๖	๐	๐

ที่มา : รง. ๕๐๖ จาก รพ.เกาะพะงัน

๖. งานบริการสาธารณสุข

ตารางที่ ๑๓ จำนวนผู้มารับบริการในโรงพยาบาลส่งเสริมสุขภาพตำบลบ้านใต้ อำเภอเกาะพะงัน

ปีงบประมาณ ๒๕๕๙-๒๕๖๑

ประเภทการให้บริการ		๒๕๕๙	๒๕๖๐	๒๕๖๑
ผู้รับบริการ	คน	๑,๓๓๙	๒,๐๑๖	๒,๐๔๐
	ครั้ง	๔,๒๓๙	๔,๙๐๐	๔,๖๔๖
แผนกผู้ป่วยนอก	คน	๑,๓๓๙	๒,๐๑๖	๒,๐๔๐
	ครั้ง	๔,๒๓๙	๔,๙๐๐	๔,๖๔๖
ส่งต่อผู้ป่วย	คน	๑	๒	๕
	ครั้ง	๑	๒	๕

๔.๓ อาชญากรรม

(๑) หน่วยงานที่เกี่ยวข้อง/หน่วยงานที่รับผิดชอบ

- สถานีตำรวจภูธรเกาะพะงัน
- หน่วยบริการประชาชนบ้านหาดรีน สถานีตำรวจภูธรเกาะพะงัน
- เทศบาลตำบลบ้านใต้ ; ระบบโทรทัศน์วงจรปิด (CCTV.) จำนวน ๑ ระบบ

(๒) สถิติคดีอาญา (คดี ๔ กลุ่ม) หน่วยงาน สภ.เกาะพะงัน จว.สุราษฎร์ธานี ก.๘

๔.๔ ยาเสพติด

(๑) หน่วยงานที่เกี่ยวข้อง/หน่วยงานที่รับผิดชอบ

- สถานีตำรวจภูธรเกาะพะงัน
- หน่วยบริการประชาชนบ้านหาดรีน สถานีตำรวจภูธรเกาะพะงัน
- เทศบาลตำบลบ้านใต้ ; ระบบโทรทัศน์วงจรปิด (CCTV.) จำนวน ๑ ระบบ

(๒) สถิติคดีอาญา (คดี ๔ กลุ่ม) หน่วยงาน สภ.เกาะพะงัน จว.สุราษฎร์ธานี ภ.๘

สถิติการเกิดอาชญากรรมและยาเสพติดระหว่างปีพ.ศ. ๒๕๖๐-๒๕๖๑

สถิติคดีอาญา - จราจร ปี พ.ศ. 2560-2561

ที่	ประเภทคดี	ปี พ.ศ.2560		ปี พ.ศ.2561	
		เกิด	จับ	เกิด	จับ
1	ความผิดต่อชีวิตร่างกาย	4	4	6	6
2	ความผิดต่อทรัพย์	8	7	8	8
3	ความผิดฐานพิเศษ(ทรัพย์ากร)	12	0	14	7
4	คดียาเสพติด	164	166	132	132
5	คดีรัฐเป็นผู้เสียหาย	24	24	67	67
6	ความผิดตาม พรบ.อื่นๆ	10	10	9	9
	รวม	222	211	236	229

พ.ต.อ.

(สถิตย์ คงเนียม)

ผกก.สภ.เกาะพะงัน

๔.๕ การสังคมสงเคราะห์

จำนวนผู้ได้รับเบี้ยยังชีพ,ผู้พิการ,ผู้ป่วยเอดส์ (พ.ศ. ๒๕๕๙ -๒๕๖๑)

ลำดับที่	รายการ	๒๕๕๙	๒๕๖๐	๒๕๖๑
๑	ผู้ได้รับเบี้ยยังชีพ	๓๙๑	๔๑๓	๔๐๐
๒	ผู้พิการ	๓๓	๔๔	๔๓
๓	เอดส์	๐	๐	๐

ที่มา ; ระบบสารสนเทศการจัดการฐานข้อมูลเบี้ยยังชีพขององค์กรปกครองส่วนท้องถิ่น

๕. ระบบบริการพื้นฐาน

๕.๑ การคมนาคมขนส่ง (ทางบก,ทางน้ำ,ทางราง)

(๑.) การคมนาคมขนส่งทางบก ประเภทถนน จำนวนทั้งสิ้น ๓๒ สาย แยกเป็น

- ถนน คสล. จำนวน ๒๒ สาย ระยะทางประมาณ ๔๒.๔๘ กิโลเมตร
- ถนนลูกรัง จำนวน ๖ สาย ระยะทางประมาณ ๑๖.๔๑ กิโลเมตร
- ถนนดิน จำนวน ๔ สาย ระยะทางประมาณ ๑๐.๖๘ กิโลเมตร

(๒.) การคมนาคมขนส่งทางน้ำ จำนวน ๑ แห่ง

- ท่าเทียบเรือหาดรีน ตำบลบ้านใต้ อำเภอเกาะพะงัน จังหวัดสุราษฎร์ธานี ตั้งอยู่ ณ ตำแหน่ง ๙° ๔๐' ๗" N , ๑๐๐° ๓' ๔๒" E กรมเจ้าท่าได้ออกแบบและใช้งบประมาณเหลือจ่ายปี ๒๕๔๕ จำนวน ๙,๔๘๐,๐๐๐ บาท เพื่อดำเนินการก่อสร้างท่าเรือ โดยกรมเจ้าท่าออกแบบเอง ประกอบด้วย ก่อสร้างท่าเทียบเรือ ส่วน ก และ ข ขนาดกว้าง ๔ เมตร รวมพื้นที่ ๔๓๒ ตารางเมตร , ก่อสร้างทางเดินเชื่อมเทียบเรือท่าเรือ ส่วน ก และ ข ขนาดกว้าง ๓ เมตร รวมพื้นที่ ๑๙๘ ตารางเมตร , ก่อสร้างกำแพงกันคลื่น ความยาว ๘๑ เมตร , ลานอเนกประสงค์ ขนาด ๗ x ๖๖ เมตร และชุดลอกหน้าท่าเทียบเรือ ส่วน ก และ ข ปริมาณดินขุดลอก ๒,๖๘๑ ลูกบาศก์เมตร ทั้งนี้ กรมเจ้าท่าได้ลงนามในสัญญาจ้างกับบริษัท อิตาเลียนไทย ดีเวลล็อปเมนต์ คอร์ปอเรชั่น จำกัด (มหาชน) เมื่อวันที่ ๒๕ กันยายน ๒๕๔๕ ในวงเงิน ๙,๔๘๐,๐๐๐ บาท (โดยใช้งบประมาณเหลือจ่ายประจำปี ๒๕๔๕) บริษัทฯ ดำเนินงานแล้วเสร็จเมื่อวันที่ ๘ เมษายน ๒๕๔๖

การซ่อมแซมและปรับปรุงท่าเทียบเรือหาดรีน กรมเจ้าท่าพิจารณาเห็นควรซ่อมแซมและปรับปรุงท่าเทียบเรือหาดรีน โดยก่อสร้างท่าเรือ (เพิ่มเติม) ขนาดกว้าง ๒ เมตร ยาวประมาณ ๑๒ เมตร จำนวน ๓ ท่า (อยู่ระหว่างเทียบเรือท่าเรือ ส่วน ก และ ข เดิม) และโครงหลังคาทางเดิน ทั้งนี้ กรมเจ้าท่าลงนามในสัญญากับห้างหุ้นส่วนจำกัด ตรังทอง เมื่อวันที่ ๑๑ สิงหาคม ๒๕๕๒ ในวงเงิน ๖,๔๕๙,๐๐๐ บาท กำหนดแล้วเสร็จวันที่ ๗ มิถุนายน ๒๕๕๓ ซึ่งผู้รับจ้างได้ดำเนินการแล้วเสร็จ และกรมเจ้าท่าตรวจรับงานเมื่อวันที่ ๒๑ มิถุนายน ๒๕๕๓

ข้อมูลสถิติผู้โดยสารจากสำนักงานเจ้าท่าส่วนภูมิภาคที่ ๔ สาขาเกาะพะงัน

- (๑) สรุปรปริมาณผู้โดยสาร/วัน โดยประมาณวันละ ๑๑๐ - ๑๒๐ คน/วัน
- (๒) ตารางเวลาเดินเรือออกจากเกาะพะงัน - เกาะสมุย มีจำนวน ๔ เที่ยว/วัน ประกอบด้วย เวลา ๐๙.๓๐ น. , เวลา ๑๑.๔๐ น. , เวลา ๑๔.๓๐ น. และเวลา ๑๗.๓๐ น.
- (๓) ประเภทเรือที่ใช้บริการท่าเรือส่วนใหญ่เป็นเรือสปีดโบ๊ท

ที่มา ; รายงานผลการดำเนินงานท่าเรือในจังหวัดสุราษฎร์ธานีฯ สำนักแผนงาน กรมเจ้าท่า กันยายน ๒๕๕๖

(๓.) ตารางเวลาเดินทาง บริษัท ท่าเรือราชาเฟอร์รี่ จำกัด (มหาชน)

- ช่วงเทศกาล (๓๐ ธ.ค. - ๓๐ เม.ย.) บริษัทจะจัดเรือเที่ยวเสริมพิเศษให้กรณีมีรถรอข้ามฟากจำนวนมาก
- เส้นทางระหว่างท่าเรือดอนสักสากล-ท่าเรือสมุยสากล(ท่าเรือลิปะน้อย) ใช้เวลาประมาณ ๑ ชั่วโมง ๓๐ นาที

- เส้นทางระหว่างท่าเรือดอนสักสากล-ท่าเรือพะงันสากล(ท่าเรือท้องศาลา) ใช้เวลาประมาณ ๒ ชั่วโมง ๓๐ นาที
- เส้นทางระหว่างท่าเรือสมุยสากล (ท่าเรือลิปะน้อย) -ท่าเรือพะงันสากล(ท่าเรือท้องศาลา) ใช้เวลาประมาณ ๑ ชั่วโมง ๓๐ นาที

๕.๒ การไฟฟ้า

- จำนวนครัวเรือนที่มีไฟฟ้าใช้ ประมาณ ๒,๘๑๗ ครัวเรือน คิดเป็นร้อยละ ๙๙.๙๙
- หน่วยงานรับผิดชอบการไฟฟ้าส่วนภูมิภาค (เกาะพะงัน)

๕.๓ การประปา

- การประปาที่เป็นทรัพย์สินของ อปท. จำนวน ๕ แห่ง มีผู้ใช้น้ำประมาณ ๔๐ %
- ประปาที่ไม่เป็นทรัพย์สินของ อปท. จำนวน ๑ แห่ง มีผู้ใช้น้ำประมาณ ๖๐ % (ระบบของการประปาส่วนภูมิภาค) จำนวน ๔๙๙ ครัวเรือน คิดเฉลี่ยครัวเรือนละ ๔ คน จึงมีผู้ใช้น้ำประมาณ ๑,๙๙๖ คน จากประชากรทั้งหมด จำนวน ๓,๒๖๔ คน
- สถานีผลิตน้ำประปา ของการประปาส่วนภูมิภาค สาขาเกาะพะงัน ภายนอกเขตเทศบาลตำบลบ้านใต้ จำนวน ๒ แห่ง

(๑) สถานีผลิตน้ำบ้านใต้ (บางน้ำเค็ม)

สถานีผลิตน้ำบ้านใต้ (บางน้ำเค็ม) ตั้งอยู่ที่ตำบลบ้านใต้ อำเภอเกาะพะงัน จังหวัดสุราษฎร์ธานี พิกัด ๑๐๗๒๑๕๐ N ๑๐๑๒๙๐๗ E มีเนื้อที่ทั้งหมด ๓-๑-๒๐ ไร่ เป็นกรรมสิทธิ์ของการประปาส่วนภูมิภาคทั้งหมด ทำหน้าที่ผลิตน้ำประปาจ่ายให้กับพื้นที่ให้บริการของการประปาส่วนภูมิภาค สาขาเกาะพะงัน บริเวณหาดรีนใน หาดรีนนอก และหาดบ้านใต้ ตำบลบ้านใต้ อำเภอเกาะพะงัน จังหวัดสุราษฎร์ธานี

เดิมออกแบบให้ใช้น้ำทะเลจากหาดรีนเป็นแหล่งน้ำดิบในการผลิตน้ำประปาด้วยระบบ RO ขนาด ๕๐ ลบ.ม./ชม. โดยรับน้ำดิบจากสถานีสูบน้ำแรงต่ำหาดรีน แต่เนื่องจากเครื่องสูบน้ำแรงต่ำชำรุดและไม่สามารถจัดหาผู้รับจ้างดำเนินการซ่อมแซมได้ การประปาส่วนภูมิภาคสาขาเกาะพะงัน จึงประยุกต์ใช้น้ำดิบจากคลองบ้านค้าย เป็นแหล่งน้ำดิบในการผลิตน้ำประปาแทนน้ำทะเล โดยมีกำลังการผลิตน้ำประปาที่ใช้งานรวม ๕๐ ลบ.ม./ชม. โดยใช้ระบบกรองทรายของชุด RO ในการผลิตน้ำประปา ระบบจ่ายน้ำประปาของสถานีผลิตน้ำบ้านใต้ (บางน้ำเค็ม) ประกอบด้วย ถังน้ำใส ขนาด ๘๐๐ ลบ.ม. จำนวน ๑ ถัง โรงสูบน้ำแรงสูง และหอถังสูง ขนาด ๑๒๐ ลบ.ม. ภายในโรงสูบน้ำแรงสูง ติดตั้งเครื่องสูบน้ำไฟฟ้า ขนาด ๑๐๐ ลบ.ม./ชม. จำนวน ๒ ชุด (๒ x PM Flow = ๑๐๐ m^๓/hr , TDM = ๓๒ m , Power ๒๕ HP) สูบน้ำด้วยอัตราสูบรวมประมาณ ๑๐๐ ลบ.ม./ชม. และเครื่องกำเนิดไฟฟ้า ขนาด ๑๓๐ kva

น้ำประปาที่ผ่านระบบผลิต จำนวน ๑ ชุด กำลังผลิตรวม ๕๐ ลบ.ม./ชม. จากสถานีผลิตน้ำบ้านใต้ (บางน้ำเค็ม) รวมทั้ง น้ำประปาส่วนที่เกินจากความต้องการใช้น้ำในบริเวณบ้านห้องศาลา หาดยาว และหาดสลัด ที่ส่งมาจากสถานีผลิตน้ำเขาชักรัง จะถูกเก็บสำรองไว้ในถังเก็บน้ำใส ปริมาตรรวมเท่ากับ ๘๐๐ ลบ.ม. ทำการจ่ายน้ำประปาผ่านเครื่องสูบน้ำ ขนาด ๑๐๐ ลบ.ม./ชม. และหอถังสูง ขนาด ๑๒๐ ลบ.ม. เข้าสู่พื้นที่บริการในบริเวณหาดรีนใน หาดรีนนอก และหาดบ้านใต้

(๒) สถานีผลิตน้ำบ้านท้องนายปาน (น้ำตกวังทอง)

สถานีผลิตน้ำบ้านท้องนายปาน (น้ำตกวังทอง) ตั้งอยู่ใกล้กับทางเข้าน้ำตกวังทอง ตั้งอยู่ที่ตำบลบ้านใต้ อำเภอเกาะพะงัน จังหวัดสุราษฎร์ธานี พิกัด ๑๐๗๙๙๒๖ N ๑๐๕๓๘๘ E มีเนื้อที่ทั้งหมด ๑-๓-๒๐ ไร่ เป็นกรรมสิทธิ์ของการประปาส่วนภูมิภาคทั้งหมด เป็นระบบผลิตน้ำประปาแบบ Conventional Water Treatment System ขนาด ๕๐ ลบ.ม./ชม. จำนวน ๑ ชุด ทำหน้าที่ผลิตน้ำประปาจ่ายให้กับพื้นที่ให้บริการของการประปาส่วนภูมิภาค สาขาเกาะพะงัน บริเวณหาดท้องนายปานน้อย และหาดท้องนายปานใหญ่ ตำบลบ้านใต้ อำเภอเกาะพะงัน จังหวัดสุราษฎร์ธานี

ใช้น้ำดิบจากคลองที่มีต้นน้ำมาจากน้ำตกธารประเวศและคลองที่มีต้นน้ำมาจากน้ำตกวังทองเป็นแหล่งน้ำดิบในการผลิตน้ำประปา โดยรับน้ำดิบจากสถานีสูบน้ำบ่อน้ำต้นน้ำตกวังทอง และสถานีสูบน้ำบ่อน้ำต้นน้ำตกวังทอง มีกำลังการผลิตน้ำประปาที่ใช้งานรวม ๕๐ ลบ.ม./ชม.

ระบบจ่ายน้ำประปาของสถานีผลิตน้ำบ้านท้องนายปาน ประกอบด้วย ถังน้ำใส ขนาด ๕๐๐ ลบ.ม. จำนวน ๑ ถัง โรงสูบน้ำแรงสูง ภายในโรงสูบน้ำแรงสูง ติดตั้งเครื่องสูบน้ำไฟฟ้า ขนาด ๑๐๐ ลบ.ม./ชม. จำนวน ๒ ชุด (๒ x PM Flow = ๑๐๐ m^๓/hr , TDM = ๓๕ m , Power ๒๕ HP) สูบน้ำด้วยอัตราสูบรวมประมาณ ๑๐๐ ลบ.ม./ชม. และหอถังสูง ขนาด ๑๒๐ ลบ.ม.

น้ำประปาที่ผ่านระบบผลิต จำนวน ๑ ชุด กำลังผลิตรวม ๕๐ ลบ.ม./ชม. จะถูกเก็บสำรองไว้ในถังเก็บน้ำใสปริมาตรรวมเท่ากับ ๕๐๐ ลบ.ม. ทำการจ่ายน้ำประปาผ่านเครื่องสูบน้ำ ขนาด ๑๐๐ ลบ.ม./ชม. และหอถังสูง ขนาด ๑๒๐ ลบ.ม. เข้าสู่พื้นที่บริการในบริเวณหาดท้องนายปานน้อย และหาดท้องนายปานใหญ่

- สถานีสูบน้ำแรงต่ำ ของการประปาส่วนภูมิภาค สาขาเกาะพะงัน ภายในเขตเทศบาลตำบลบ้านใต้ จำนวน ๓ แห่ง

(๑) สถานีสูบน้ำแรงต่ำคลองบ้านค่าย

สถานีสูบน้ำแรงต่ำคลองบ้านค่าย อยู่ริมถนนบริเวณสะพานข้ามคลองบ้านค่าย ตั้งอยู่ที่ตำบลบ้านใต้ อำเภอเกาะพะงัน จังหวัดสุราษฎร์ธานี พิกัด ๑๐๗๒๐๑๔ N ๑๐๕๓๘๖ E โดยการประปาส่วนภูมิภาคขอใช้พื้นที่ภายในเขตทางของถนนบริเวณสะพานข้ามคลองบ้านค่าย ในการก่อสร้างโรงสูบน้ำแรงต่ำพร้อมติดตั้งเครื่องจักรและอุปกรณ์ต่างๆ ใช้น้ำดิบจากคลองบ้านค่าย โรงสูบน้ำดิบเป็นแบบโรงสูบน้ำบนดิน ภายในมีเครื่องสูบน้ำแรงต่ำ ๒ ชุด ประกอบด้วย เครื่องสูบน้ำไฟฟ้า ขนาด ๑๐๐ ลบ.ม./ชม. จำนวน ๑ ชุด (๑ x PM Flow = ๑๐๐ m^๓/hr , TDM = ๒๐ m , Power ๒๕ HP) สูบน้ำด้วยอัตราสูบรวมประมาณ ๑๐๐ ลบ.ม./ชม. ซึ่งทำหน้าที่สูบน้ำดิบจากคลองบ้านค่ายส่งไปยังระบบผลิตน้ำประปา กำลังการผลิต ๕๐ ลบ.ม./ชม. ภายในสถานีผลิตน้ำบ้านใต้ (บางน้ำเค็ม)

แหล่งน้ำดิบคลองบ้านค่าย ประสบปัญหาขาดแคลนน้ำ ประมาณ ๘ เดือนต่อปี (ระหว่างเดือนมีนาคมถึงเดือนตุลาคมของทุกปี) ดังนั้น จึงควรจัดหาแหล่งน้ำที่มีศักยภาพสามารถรองรับความต้องการใช้น้ำได้อย่างเพียงพอ หรือเพิ่มเติมจากจากที่ใช้งานอยู่ในปัจจุบัน รวมถึงจัดหาแหล่งกักเก็บน้ำเพื่อเก็บน้ำในช่วงฤดูฝนไว้ใช้ในกิจการประปาให้เพียงพอตลอดทั้งปี

(๒) สถานีสูบน้ำบ่อน้ำตื้นธารประเวศ

สถานีสูบน้ำบ่อน้ำตื้นธารประเวศ ตั้งอยู่บริเวณธารประเวศ ซึ่งเป็นแหล่งน้ำที่มีต้นน้ำมาจากน้ำตกธารประเวศ ตั้งอยู่ที่ตำบลบ้านใต้ อำเภอเกาะพะงัน จังหวัดสุราษฎร์ธานี พิกัด ๑๐๘๐๕๙๖ N ๖๖๑๔๖๖๗ E โดยใช้น้ำดิบจากบ่อน้ำตื้นบริเวณธารประเวศ โรงสูบน้ำดิบเป็นบ่อบาดาล จำนวน ๓ บ่อ (สูบน้ำด้วยอัตรา ๓๐ ลบ.ม./ชม. จำนวน ๒ บ่อ และสูบน้ำด้วยอัตรา ๕๐ ลบ.ม./ชม. จำนวน ๑ บ่อ) ทำหน้าที่สูบน้ำดิบจากบ่อบาดาลส่งไปยังระบบผลิตน้ำประปา กำลังการผลิตรวม ๕๐ ลบ.ม./ชม. ภายในสถานีผลิตน้ำบ้านท้องนายปาน

แหล่งน้ำดิบบ่อน้ำตื้นธารประเวศ ประสบปัญหาขาดแคลนน้ำ ประมาณ ๓ - ๕ เดือนต่อปี ดังนั้น จึงควรจัดหาแหล่งน้ำที่มีศักยภาพสามารถรองรับความต้องการใช้น้ำได้อย่างเพียงพอ หรือเพิ่มเติมจากจากที่ใช้งานอยู่ในปัจจุบัน รวมถึงจัดหาแหล่งกักเก็บน้ำเพื่อเก็บน้ำในช่วงฤดูฝนไว้ใช้ในกิจการประปาให้เพียงพอตลอดทั้งปี

(๓) สถานีสูบน้ำบ่อน้ำตื้นน้ำตกวังทอง

สถานีสูบน้ำบ่อน้ำตื้นน้ำตกวังทอง ตั้งอยู่บริเวณลำธาร ซึ่งเป็นแหล่งน้ำที่มีต้นน้ำมาจากน้ำตกวังทอง ตั้งอยู่ที่ตำบลบ้านใต้ อำเภอเกาะพะงัน จังหวัดสุราษฎร์ธานี พิกัด ๑๐๗๙๙๘๓ N ๖๑๕๔๘๗ E โดยใช้น้ำดิบจากบ่อน้ำตื้นบริเวณลำธารที่มีต้นน้ำมาจากน้ำตกวังทอง โรงสูบน้ำดิบเป็นบ่อบาดาล จำนวน ๒ บ่อ (สูบน้ำด้วยอัตรา ๑๕ ลบ.ม./ชม. จำนวน ๑ บ่อ และสูบน้ำด้วยอัตรา ๓๐ ลบ.ม./ชม. จำนวน ๑ บ่อ) ทำหน้าที่สูบน้ำดิบจากบ่อบาดาลส่งไปยังระบบผลิตน้ำประปา กำลังการผลิตรวม ๔๕ ลบ.ม./ชม. ภายในสถานีผลิตน้ำบ้านท้องนายปาน

แหล่งน้ำดิบบ่อน้ำตื้นน้ำตกวังทอง ประสบปัญหาขาดแคลนน้ำ ประมาณ ๓ - ๕ เดือนต่อปี ดังนั้น จึงควรจัดหาแหล่งน้ำที่มีศักยภาพสามารถรองรับความต้องการใช้น้ำได้อย่างเพียงพอ หรือเพิ่มเติมจากจากที่ใช้งานอยู่ในปัจจุบัน รวมถึงจัดหาแหล่งกักเก็บน้ำเพื่อเก็บน้ำในช่วงฤดูฝนไว้ใช้ในกิจการประปาให้เพียงพอตลอดทั้งปี

ตารางข้อมูลการใช้งานน้ำประปาในเขตพื้นที่เทศบาลตำบลบ้านใต้

ลำดับที่	หมู่บ้าน	ปริมาณน้ำประปาที่ใช้ (ลบ.ม./วัน)	จำนวนครัวเรือน/ราย
๑	หมู่ที่ ๒ ต.บ้านใต้	๒๕	๓๑
๒	หมู่ที่ ๓ ต.บ้านใต้	๔๖	๕๗
๓	หมู่ที่ ๔ ต.บ้านใต้	๑๒	๑๕
๔	หมู่ที่ ๕ ต.บ้านใต้	๙๑	๑๑๓
๕	หมู่ที่ ๖ ต.บ้านใต้	๒๒๗	๒๘๓
รวมทั้งหมด		๔๐๑	๔๙๙

หมายเหตุ ; อัตราการใช้น้ำโดยเฉลี่ย เท่ากับ ๐.๘๐๑ ลบ.ม./ครัวเรือน/วัน โดยประมาณ ๑ ครัวเรือน เท่ากับ ๔ คน
ที่มา ข้อมูลการประปาส่วนภูมิภาคสาขาเกาะพะงัน การประปาส่วนภูมิภาคเขต ๔

๕.๔ โทรศัพท์

- โทรศัพท์สาธารณะ จำนวน ๖ แห่ง

๕.๕ ไปรษณีย์หรือการสื่อสารหรือการขนส่ง และวัสดุ ครุภัณฑ์

- ที่ทำการไปรษณีย์ จำนวน ๒ แห่ง (เอกชนรับอนุญาต)

๖. ระบบเศรษฐกิจ

โครงสร้างทางเศรษฐกิจของเทศบาลตำบลบ้านใต้ จะเป็นระบบธุรกิจการท่องเที่ยว และระบบการผลิตจากสาขาการเกษตรเป็นส่วนใหญ่ และผลผลิตทางทะเล เป็นการประกอบอาชีพประมงชายฝั่งทางภาคอุตสาหกรรมเป็นอุตสาหกรรมในครัวเรือนขนาดเล็ก

๖.๑ การเกษตร

- ประชากรในเขตเทศบาลตำบลบ้านใต้ส่วนใหญ่ประกอบอาชีพการเกษตร ทำสวนมะพร้าว ทำสวนผลไม้ สวนยางพารา ฯลฯ
- เกษตรกรส่วนใหญ่ใช้สินเชื่อในระบบธนาคาร เช่น สินเชื่อของธนาคารเพื่อการเกษตรและสหกรณ์ และธนาคารพาณิชย์อื่น ๆ

๖.๒ การประมง

- ประชากรในเขตเทศบาลตำบลบ้านใต้บางส่วนประกอบอาชีพประมงพื้นบ้าน/ประมงชายฝั่ง และมีการเพาะเลี้ยงสัตว์น้ำ

๖.๓ การปศุสัตว์

- ประชากรในเขตเทศบาลตำบลบ้านใต้มีการปศุสัตว์ที่สำคัญหลายประเภท ได้แก่ โคเนื้อ ไก่ไข่ ไก่เนื้อ ไก่พื้นเมือง เป็ดเนื้อ เป็ดไข่ กระบือ และสุกร



๖.๔ การบริการ

สมาคมโรงแรมเกาะพะงัน
ทะเบียน รายชื่อสมาชิก

เลขที่	ชื่อ-สกุล	ชื่อโรงแรม/รีสอร์ท	ที่อยู่	โทรศัพท์	อีเมล	ว.ค.ป ที่สมัคร
1	นายโอฬาร เฟ็งสกุล	ลอยฟ้า เนเชอรัล รีสอร์ท	14/1ม.8ค.เกาะพะงัน	087-6216814	clarnkhophang@gmail.com	16 ก.ย 55
2	นางสาวศิริลักษณ์ พิริยสถิต	สลัด บีช รีสอร์ท	64ม.8ค.เกาะพะงัน	077-377015	rsun@phangan-saladbeachresort.com	16 ก.ย 55
3	นายธัญญา พุดสวัสดิ์	Sea Garden Resort	81/16 ม. 8 ค.เกาะพะงัน	081-7520035	thanyah_ph@hotmail.com	16 ก.ย 55
4	นางมยุรีย์ แซ่เห่ง	Haad Yao Bay View Resort	57ม.8ค.เกาะพะงัน	087-8955949		16 ก.ย 55
5	นายคมกร ไช้เสมอ	หาดสนรีสอร์ท	85ค.เกาะพะงัน	081-0775039		16 ก.ย 55
6	นายภูวาล ชัยฤทธิชัย	BAMBUSAHOUSE	78/9-10ม.8ค.เกาะพะงัน	089-9157658	bambusahouse@gmail.com	16 ก.ย 55
7	นางสาวชฎาพร อินทร์คง	ธาราทิพย์รีสอร์ท	73 ม.4 ค.เกาะพะงัน	077-377861-2	info@tharathipresort.com	16 ก.ย 55
8	นายชาย วีระธรรม	ซีฟลาวเวอร์	81/2 ม.8 ค.เกาะพะงัน	087-8940870		16 ก.ย 55
9	นายสมบัติ เรืองโรจน์	พะงันพาราไดซ์รีสอร์ทแอนด์สปา	81/12ม.8 ค.เกาะพะงัน	089-9005000	paragon-resort@yahoo.co.th	16 ก.ย 55
10	นายพิเชิธ รัตนรักษ์	บ้านบางรักย์รีสอร์ท	91/3 ม.4 ค.บ้านใต้	081-8947551		16 ก.ย 55
11	นายเดลีชว ภัคศิษน	ทีวิลล่าเขาเต่า	91/8 ม.1 ค.บ้านใต้	081-7473883		16 ก.ย 55
12	นายไพรัชฎ หวังประดิษฐ์	ลิปสติก คาบาน่า	63/1 ม.6 ค.เกาะพะงัน	077-349252	lipstickcabana@gmail.com	16 ก.ย 55
13	คุณพรทิพย์ เพชรพรหม	ควีน บังกะโล หาดยาว	79 ค.เกาะพะงัน	087-8975207		16 ก.ย 55
14	นางประภา แซ่เห่ง	ซีบอร์ด บังกะโล	53/1 ม.8 ค.เกาะพะงัน	077-349157	seaboardbungalow@gmail.com	16 ก.ย 55
15	นางหยก เฟ็งสกุล	Baan Haad yao villas	54/6 ม.8 ค.เกาะพะงัน	077-349160	info@baanhaadyaovillas@	16 ก.ย 55
16	นางวรรณคน เกาะภูกล	แซนด์เบย์	54/1ม.8 ค.เกาะพะงัน	084-6295003	sandybay111@hotmail.com	16 ก.ย 55
17	นางสาวกฤติณี ชินกะธรรม	ซียานาบีช รีสอร์ท	32/3ม.4 ค.เกาะพะงัน	087-5646620	stay@cyanaresort.com	16 ก.ย 55
18	คุณจารุณี กิจจิตต์	พะงันคาบาน่า	79/2ม.8 ค.เกาะพะงัน	081-9435319	phangancabana@hotmail.com	16 ก.ย 55
19	คุณอรชума สุษสม	พะงันโกฟ	17/14 ม.8 ค.เกาะพะงัน	083-9698584	orchuma007@hotmail.com	16 ก.ย 55

เลขที่	ชื่อ-สกุล	ชื่อโรงแรม/รีสอร์ท	ที่อยู่	โทรศัพท์	อีเมล	ว.ค.ป ที่สมัคร
20	คุณเสงจา มีเพียร	หาดยาวโอเวอร์เบย์รีสอร์ท	51/6 ม.8 ค.เกาะพะงัน	081-0825475		16 ก.ย 55
21	นางสาวนวลจันทร์ พิริยสถิต	มูนบีชรีสอร์ท	11/2 ม.8 ค.เกาะพะงัน	080-7858086	Moonbeachbungalows@hotmail.com	16 ก.ย 55
22	นายประสิทธิ์ ไช้เสมอ	หาดยาววิลล่า	53/3ม.8 ค.เกาะพะงัน	087-8952167		16 ก.ย 55
23	นายณเดชน์ สุษสม	ไนซ์ซีรีสอร์ท	55/1ม.6 ค.เกาะพะงัน	081-0798340	nicesearesort@hotmail.com	16 ก.ย 55
24	นายจณ สุษผล	อีซีไลฟ์ บังกะโล	54/5ม.8 ค.เกาะพะงัน	084-4427005		16 ก.ย 55
25	นายวิทยา บุญถาวรค์น	อีพีซ่า บังกะโล	53/2ม.8 ค.เกาะพะงัน	081-9684727		16 ก.ย 55
26	นายสุชาญ สุษผล	เจ บี ฮัท	54/2ม.8 ค.เกาะพะงัน	077-349154		16 ก.ย 55
27	นางอัจฉริยะ ไช้เสมอ	ซีซรุ บูติก รีสอร์ท	85 ม.8 ค.เกาะพะงัน	081-9796015	gung85@gmail.com	16 ก.ย 55
28	นางเพ็ญทิพา วาณิชย์เจริญ	โกกเด้นท์ฮิลล์ รีสอร์ท	57/2ม.6ค.เกาะพะงัน	081-8955396	sritanu-construction@hotmail.com	16 ก.ย 55
29	นายณฤศณ คุริยะประพันธ์	โลม์แอนด์ไซเคิรีสอร์ท	536/1ค.ท่าพระอ.บางกอกใหญ่	081-9050755	zinenarak@gmail.com	16 ก.ย 55
30	คุณชัชฌรงค์ แซ่เห่ง	โกลกห่า เบย์รีสอร์ท	57/1ม.8 ค.เกาะพะงัน	089-9722299		16 ก.ย 55
31	นายพิชัย ชมอินทร์	บอทเทินบีช รีสอร์ท	154/2ม.1 ค.เกาะพะงัน	089-9721773		16 ก.ย 55
32	นางสาวธิดารัตน์ วิชัยดิษฐ์	สabay บีชรีสอร์ท	56/1ม.4 ค.เกาะพะงัน	081-6981820	sabaybeachresort@gmail.com	16 ก.ย 55
33	นางวรรณกร พิริยสถิต	ซีซันแซ็ท รีสอร์ท	18ม.1 ค.เกาะพะงัน	081-8941780	seasunset-phangan@hotmail.com	16 ก.ย 55
34	นางสาวกัทธียา พิริยสถิต	Salad Buri Resort	60/2ม.8ค.เกาะพะงัน	077-349147	info@saladburi.com	16 ก.ย 55
35	นายธีรชัย คล้ายคลัง	Bounty Resort	85/1 ม.8 ค.เกาะพะงัน	077-349105		16 ก.ย 55
36	นายจักรินทร์ รอดเป็นไทย	ลองเทลบีชรีสอร์ท	2/5 ม.5 ค.บ้านใต้	077-445018	info@longtailbeachresort.com	20 ก.ย 55
37	จิรพันธ์ บัวชื่น	สตาร์ไลท์รีสอร์ท	6/4 ม.5 ค.บ้านใต้	081-8941730	info@starlightkohphangan.com	20 ก.ย 55
38	นางชนิษฐา เตืองสุนทร	คริมแลนด์รีสอร์ท	11 ม.5 ค.บ้านใต้	081-0903600		20 ก.ย 55
39	นางสาวฉันทนา ลิมสุวรรณ	จันทร์มาส รีสอร์ท แอนด์สปา	73/12 ถ.สนามกิม ค.จรเข้บัว ถาด	081-8939969	md@chantaramas.com	20 ก.ย 55
40	นางสาวสิริยาพร จิตสร	มันชีรีสอร์ท	12 ม.4 ค.บ้านใต้	089-0337195	micky_pochlay@hotmail.com	20 ก.ย 55
41	นายสุทิน แซ่ถัม	ไม้เป็นโรบังกาโอ	39/1 ม.5 ค.บ้านใต้	081-9992000	maipenrai@thansadet.com	20 ก.ย 55

เลขที่	ชื่อ-สกุล	ชื่อโรงแรม/รีสอร์ท	ที่อยู่	โทรศัพท์	อีเมล	ว/ด/ป ที่สมัคร
42	นางนวรรค์ บุญช่วย	เพ็ญบังกาโล	8/4 ม.5 ต.บ้านใต้	089-2926912		20 ก.ย. 55
43	นายเจ็ดชัย ศรีสุวรรณ	โนนชัย บังกะโล	86 ม.2 ต.ตะกรับ อ.ไชยา จ.สุราษฎร์ธานี	08-88261269	oh2122@hotmail.com	20 ก.ย. 55
44	นายธรรมรัตน์ เริ่มวิรัตน์	พิงค์จันท์ รีสอร์ท	10/1 ม.5 ต.บ้านใต้	077-445165		20 ก.ย. 55
45	นางสาวจินตนา เจริญสุข	ห้องคาปาน รีสอร์ท	22 ม.5 ต.บ้านใต้	077-238538	tongtapan@yahoo.com	20 ก.ย. 55
46	น.ส.จุฑาณี เอกสิทธิกุล	ภูวสิริ รีสอร์ท	22/6 ม.5 ต.บ้านใต้	077-445133	info@thongnaipanbeachresort.com	20 ก.ย. 55
47	นายกิตติศักดิ์ ศรีสังขธรรม	สวาน้ำบิช รีสอร์ท	47/5 ม.5 ต.บ้านใต้	081-6676499	reservation@phanganhavana.com	20 ก.ย. 55
48	นางประจวบดิ พงศ์หญิงเกียรติ	เซนทรัล คอทเทจ รีสอร์ท	44 ม.8 ต.เกาะพะงัน	077-445128	info@centralcottage.net	20 ก.ย. 55
49	นายบัณฑิต บุญรอด	พะงันท็อปแลนด์	44 ม.8 ต.เกาะพะงัน	077-349319	phangan-topland@hotmail.com	21 ก.ย. 55
50	นายชาติกร จงจิณ	แม่หาดเบย์ รีสอร์ท	106/4 ม.7 ต. เกาะพะงัน	077-374828-32	md-mbr@hotmail.com	24 ก.ย. 55
51	นางขวัญฤดี บัญจบุรี	คุกกี้คัสตริ รีสอร์ท	61/8 ม.8 ต.เกาะพะงัน	077-349125	cookies.salad@gmail.com	24 ก.ย. 55
52	นายรัฐภูมิ ไกรทอง	เบญจมิตร ฮัท	84/3/ ต.เกาะพะงัน	089-5293828	bkbenjaminhut992@gmail.com	24 ก.ย. 55
53	ปลานัน ศรีทราวิเศษ	แฟนคำบิช รีสอร์ท	113/1 ม.7 ต.เกาะพะงัน	077-374132	fantaphangan@yahoo.com	24 ก.ย. 55
54	นางสุนีย์ ไซยเพชร	คอรด์ เบย์ บังกาโล	47/1 ม. 7 ต.เกาะพะงัน	077-374245		24 ก.ย. 55
55	นายกิตติพงษ์ ศรีพรหมวรรณ	มาลิบูบิช บังกะโล	65/1 ม.7 ต.เกาะพะงัน	077-374057	malibubeachbungalows@hotmail.com	24 ก.ย. 55
56	นายชัยนิมิตร ขอนินทร์	โรสวิลล์ รีสอร์ท	74/5 ม.7 ต.เกาะพะงัน	081-677-6596	rose_villa@hotmail.com	24 ก.ย. 55
57	นางเกษแก้ว रामจันทร์	บอทเทินบิช 2 บังกาโล	74/2 ม.7 ต. เกาะพะงัน	085-6544770	kad_ramgun@hotmail.com	24 ก.ย. 55
58	คุณสุวรรณณี เกื้อสกุล	หินไบริ รีสอร์ท	111/4 ม.7 ต.เกาะพะงัน	089-3904366		24 ก.ย. 55
59	นายประธาน เรืองโรจน์	วังไทร รีสอร์ท	106/5 ม.7 ต.เกาะพะงัน	077-374238		24 ก.ย. 55
60	นางณิชนันท์ ต้นเกียรติพงษ์	ณิชนันท์ วิลล่า	131/26 ม.1 ต.เกาะพะงัน	081-8936906		25 ก.ย. 55
61	นายจุฑพร ศรีทราเวทย์	ครากอน ฮัท	58/17 ม.8 ต.เกาะพะงัน	077-349350	phangandragonhut@hotmail.com	25 ก.ย. 55
62	นายคณาธิป ธนวิชานาม	เบ็ค รีสอร์ท	152/1 ม.1 ต.เกาะพะงัน	077-377-242	beckresort@gmail.com	29 ก.ย. 55
63	นายอภิชาติ ถิมสุวรรณ	พะงันคอทเทจ	52/10 ม.1 ต. เกาะพะงัน	081-8929380	info@phanganecottage.com	4 ต.ก. 55

เลขที่	ชื่อ-สกุล	ชื่อโรงแรม/รีสอร์ท	ที่อยู่	โทรศัพท์	อีเมล	ว/ด/ป ที่สมัคร
64	น.ส.น้ำทิพย์เพชรแก้ว	น้ำทิพย์ โฮมบิช	97/7-13 ม.1 ต.เกาะพะงัน	083-6330824	namthiphhomebeach@gmail.com	4 ต.ก. 55
65	นายพี พัฒนศิริ	เบย์ ลาจ แอนด์ รีสอร์ท	99/5 ม.1 ต. บ้านใต้	081-6918831	info@baylounge.com	4 ต.ก. 55
66	นางอโณทัย ถิมมธุรสกุล	ชาร์มบิช รีสอร์ท	101/2 ม.1 ต.บ้านใต้	077-377165	charmbeachresort@hotmail.com	4 ต.ก. 55
67	นายดิเรกภัทร ศรีสุวรรณ	หาดยาว บังกะโล	94 ม.6 ต.บ้านใต้ อ.เกาะพะงัน	077-349315	haadson@hotmail.com	4 ต.ก. 55
68	คุณปรานี หลิมกุล	พะงันเรนโบว์ บังกะโล	25/3 ม.4 ต. บ้านใต้	077-238236	thefamily@rainbowbungalows.com	4 ต.ก. 55
69	นายอารุค อารัมเจริญ	กรีนพีชบังกาโล	101/1 ม.4 ต.บ้านใต้	077-238436	greenpeace3821@hotmail.com	4 ต.ก. 55
70	นายกำธร อุบลรัตน์	โรงแรมเอเชียไฮด์เค็ล	44/72 ม.1 ต.เกาะพะงัน	086-9454362	supatra_fon@hotmail.com	4 ต.ก. 55
71	นางอรสา ธนวนิชนาม	แม่กบบีช รีสอร์ท	64/5 ม.2 ต. บ้านใต้	077-238443		4 ต.ก. 55
72	นายกิตติกร สิริจรรยาวงศ์	รุ่งอรุณ รีสอร์ท	145/5 ม.1 ต.บ้านใต้	089-2912378	contact@runganun-resort.com	4 ต.ก. 55
73	นางวลัยภรณ์ พูลเพิ่ม	โกเลเด็นท์บิช รีสอร์ท	21/2 ม.4 ต.บ้านใต้	081-9583631	gapphangan@hotmail.com	4 ต.ก. 55
74	นายอนุพงษ์ คงมัน	บลูโลตัส รีสอร์ท	29/3 ม.4 ต.บ้านใต้	077-238489	bluelotusresort@yahoo.com	4 ต.ก. 55
75	นายเกรียงศักดิ์ ตะบูนพงษ์	พะงันเซ็นเตอร์พอยท์	26/4 ม.1 ต.เกาะพะงัน	081-8931222	centerpoint@hotmail.com	4 ต.ก. 55
76	นายพจน์ หลิมกุล	จังกี้ลฮาส	25/2 ม. 4 ต.เกาะพะงัน	081-0770498	phangan903@hotmail.com	4 ต.ก. 55
77	นางวันใหม่ เมริกแมน	สบายบีช รีสอร์ท	100/56 ม.1 ต.เกาะพะงัน	077-377166	sabaibay@gmail.com	4 ต.ก. 55
78	น.ส.ศรีวรรณ จันทร์อินทร์	โชคณา รีสอร์ท	19/4 ม.6 ต.เกาะพะงัน	083-6361831	maisnin@gmail.com	4 ต.ก. 55
79	นายบรรพต ไหวฑูร์เกียรติ	วีวีบิช รีสอร์ท	100/61 ม.1 ต.เกาะพะงัน	089-6062027	potphangan@gmail.com	4 ต.ก. 55
80	นายปิติพัฒน์ วีริยะผลนาถกุล	พะงัน ออร์คิด รีสอร์ท	111 ม.4 ต.บ้านใต้	077-238819	djsith.dnb@hotmail.com	4 ต.ก. 55
81	นายสำราญ ชั่วอยู่	ฮิลล์ไฮด์ฮาส	29/11 ม. 4 ต.บ้านใต้	077-377870		4 ต.ก. 55
82	นายชนวัฒน์ แก้ววิเชียร	ทองยางบังกาโล	32/1 ม.4 ต. บ้านใต้	077-238192	thongyangbungalow@hotmail.com	4 ต.ก. 55
83	นายชัยวัฒน์ ตะกั่วทุ่ง	กรีนพาราพาย รีสอร์ท	64/8 ม.8 ต. เกาะพะงัน	087-8842866	info@greenpapayaresort.com	4 ต.ก. 55
84	น.ส.ดวงรัตน์ กันทาบุญ	มิลคีย์ เบย์ รีสอร์ท	103/4 ต. บ้านใต้	077-277726	gm@milkybaythailand.com	4 ต.ก. 55
85	น.ส.ปวีณา ธนวนิชนาม	เบียร์ บังกะโล	29/7 ม.4 ต. บ้านใต้	077-238488	bceerbungalow@hotmail.com	4 ต.ก. 55

เลขที่	ชื่อ-สกุล	ชื่อโรงแรม/รีสอร์ท	ที่อยู่	โทรศัพท์	อีเมล	ว/ด/ป ที่สมัคร
130	นางอรอุมา เจริญผล	ไฮท์ โลท์ บังกะโล	52/2 ม. 8 ต. เกาะพะงัน	084-8403153		15-ต.ก.-55
131	นางดวงดา ธรรมเจริญ	หินกอง บังกะโล	16/11 ม. 6 ต.เกาะพะงัน	077-349240		15-ต.ก.-55
132	น.ส. ลัดดา อินทรอง	ร็อค คาเฟ่ รีสอร์ท	81/1 ม. 8 ต. เกาะพะงัน	087-1066326		15-ต.ก.-55
133	นายสมพร แสงเกิด	เดอะ โคสท์ รีสอร์ท	117/21 ม. 6 ต. บ้านใต้	086-0591646	somporn@tropiculture.net	15-ต.ก.-55
134	ร.อ. สานิตย์ ทองศรี	เฟรนด์ วิลล่า	145/1 ม. 1 ต. บ้านใต้	081-968198		15-ต.ก.-55
135	นายวิศาล บัวอินทร์	สมาย บังกะโล	74/9 ม. 7 ต. เกาะพะงัน	089-9549164	smilebungalow@hotmail.com	15-ต.ก.-55
136	คุณอริรัตน์ เรืองโรจน์	ฮัทซัน บังกะโล	48 ม. 8 ต. เกาะพะงัน	081-8913824	hutsunbungalows@hotmail.com	15-ต.ก.-55
137	นายจรัส อาชีวะระงับโรก	จินดา เบย์	48/1 ม. 8 ต. เกาะพะงัน	077-349237		15-ต.ก.-55
138	นางนฤมล ใหม่โตกา	ธารเสด็จ ซีวีวี	52/2 ม. 5 ต. บ้านใต้	086-9884346	info@seaview.thansadet.com	15-ต.ก.-55
139	น.ส. อิงอร เมืองทอง	จรุง บังกะโล	1110/5 ม. 6 ต.บ้านใต้	081-3268917		15-ต.ก.-55
140	นายอนุรักษ์ อินทรสุข	มูน พาราไดซ์	130/9 ม.4 ต. บ้านใต้	085-7844395		15-ต.ก.-55
141	นางวันเพ็ญ สัมโฆษากุล	พะงันยูโทเปีย	81/3 ม. 7 ต. เกาะพะงัน	089-6477974		15-ต.ก.-55
142	นายสุลิต สัมบุรสกุล	หาดหลัง เทรสดีจ รีสอร์ท	64/3 ม.8 ต. เกาะพะงัน	077-349285		15-ต.ก.-55
143	นางชุติมา เพ็ชรรมณ์	กู๊กี้ บังกะโล	69 ม.4 ต. เกาะพะงัน	087-1102606	jamma550@hotmail.com	15-ต.ก.-55
144	นายนันทะ แซ่เหง่า	ป่าส้ม ซุปเปอร์มาเก็ต		089-9094208		15-ต.ก.-55
145	นายสมพร ทองหยัด	บ้านค้า ออกกิด	42/1 ม. 4 ต. บ้านใต้	081-0905429		15-ต.ก.-55
146	นายกิติศักดิ์ เจริญธรรม	เดอะนิทรา รีสอร์ท	109/4 ม.19 กทม.	089-921-5665	tae4869@hotmail.com	15-ต.ก.-55
147	นายปัญญา นาคะพงษ์	สันติยา รีสอร์ท	22/7 ม. 5 ต. บ้านใต้	089-8969105	panja@santiya.com	15-ต.ก.-55
148	คุณ จารุภัณฑ์ เมืองทอง	โคป่า กาบาน่า	13 ม. 4 ต. บ้านใต้	081-8919573		15-ต.ก.-55
149	นาย สันติ พงษ์ศักดิ์กิติ	ซันเซ็ท โคฟ รีสอร์ท	78/11 ม. 8 ต. เกาะพะงัน	087-2781811	sanit2472009@hotmail.com	15-ต.ก.-55

เลขที่	ชื่อ-สกุล	ชื่อโรงแรม/รีสอร์ท	ที่อยู่	โทรศัพท์	อีเมล	ว/ด/ป ที่สมัคร
108	น.ส.ลดาเรศน์ มณีสุทธี	เฟรนด์แลนด์ คอทิจ รีสอร์ท	41/76 ม.1ต.คลองเข็ด ปทุมธานี	077-375076	lmalesut@windowslive.com	11 ต.ก. 55
109	นายจร ภูัญศิริกุล	ทอมมี่ รีสอร์ท	90/13 ม.6 ต.บ้านใต้	081-8924059	tommyresort@hotmail.com	11 ต.ก. 55
110	นายบุญส่ง ลิ้มประภากร	พะงันเบย์รีสอร์ท	141 ม.6 ต.บ้านใต้	081-7977907	carabaodivings@hotmail.com	11 ต.ก. 55
111	น.ส.ราชนัน สุขสม	Baan talag Guesthouse	129 ม.6 ต.บ้านใต้	077-375083	baantalag@hotmail.com	11 ต.ก. 55
112	น.ส. สุพเรศ ภูศิริ	โอเชียนวิว บีชรีสอร์ท	44/22 ม. ต. เกาะพะงัน	077-377231	ocean_view99@hotmail.com	15-ต.ก.-55
113	นายจักรพงษ์ ยวนานนท์	แหลมสน 2	9/1 ม. 8 ต. เกาะพะงัน			15-ต.ก.-55
114	น.ส. พรพรรณ แซ่เหง่า	ศ.พี. มินิมาร์ท	64/12 ม. 8 ต. เกาะพะงัน	087-2805969	love_nongying@windowslive.com	15-ต.ก.-55
115	นางอำไพ ศรีระศาสตร์	โกลดินท์ ร็อค	50/15 ม. 8 ต. เกาะพะงัน	077-349262		15-ต.ก.-55
116	น.ส. รศริน ภูศิริ	บี 52 บีช รีสอร์ท	31/22 ม. 1 ต. เกาะพะงัน	077-377927	b52beachresort@hotmail.com	15-ต.ก.-55
117	นายเกรียงศักดิ์ สุขเสวี	ซีบรีช บังกะโล	94/11 ม. 6 ต. บ้านใต้	077-375162	info@seabreekekohphangan.com	15-ต.ก.-55
118	นายประสพ ทวยเจริญ	รีน บีช รีสอร์ท	94/2 ม. 6 ต. บ้านใต้	077-375112	info@rinbeachresort.com	15-ต.ก.-55
119	นางจรัสศรี กาญจนรักษ์	เนปปี อินน์	156/1 ม. 6 ต. บ้านใต้	077-375533	napinn.phangan@gmail.com	15-ต.ก.-55
120	นายโอภาส คุ้มบุญ	โออซิส บังกะโล	143/1 ม. 6 ต. บ้านใต้	081-9580895		15-ต.ก.-55
121	นายสมพงษ์ ขุมแดง	หินกอง บังกะโล	22/1 ม.6 ต. เกาะพะงัน	089-4744087		15-ต.ก.-55
122	คุณเกษร มงคลรัตนชาติ	บ. ชนภัทร 555	137/9 ม. 6 ต. บ้านใต้	084-4458511		15-ต.ก.-55
123	นายธวัชชัย เกื้อพริยกุล	สวนอินทร์ บังกะโล	133/1 ม. 1 ต. เกาะพะงัน	081-8352660		15-ต.ก.-55
124	นายสุรศักดิ์ เกื้อพริยกุล	แมนโกรฟ วิลล่า	133/13 ม. 1 ต. เกาะพะงัน	089-9004000		15-ต.ก.-55
125	นายทวีเดช สุรินทร์วรรณ	โยกิร์ต โฮม	90/6 ม. 6 ต. บ้านใต้	077-375332		15-ต.ก.-55
126	นายไพรัตน์ อินทร์พรหม	โลท์อิน บังกะโล	110/25 ม. 6 ต. บ้านใต้	077-375413		15-ต.ก.-55
127	นายพิสิฐ บุญช่วย	คิว ซอร์ บังกะโล	99/1 ม. 1 ต. บ้านใต้	077-238128		15-ต.ก.-55
128	นายปรพทรง วาณิชพงษ์เจริญ	ซีมิว	71 ม. 1 ต. เกาะพะงัน	077-377795		15-ต.ก.-55
129	นาย สุรินทร์ บุญเมือง	ร้านสามใบเตา พันชีไม้	115/14 ม. 1 ต. บ้านใต้	081-2932707		15-ต.ก.-55

ที่มา ; สมาคมโรงแรมเกาะพะงัน <https://www.kohphanganhotelsassociation.com/๑๕๑๖๘๙๖๑/>
ทะเบียนสมาชิก

๖.๕ การท่องเที่ยว

เทศบาลตำบลบ้านใต้ มีการท่องเที่ยวที่มีชื่อเสียงของอำเภอ คือ กิจกรรมพุลมุนปาร์ตี้ ซึ่งเป็นที่รู้จักของนักท่องเที่ยวต่างประเทศและในประเทศ และยังมีสถานที่ท่องเที่ยวเกี่ยวกับโบราณสถานและโบราณวัตถุ เช่น วัดนอก เจดีย์วัดใน พระบรมรูปรัชกาลที่ ๕ อาคารทอแงนาง และสถานที่ท่องเที่ยวทางประวัติศาสตร์ เช่น น้ำตกธารเสด็จ น้ำตกธารประเวศ น้ำตกธารประพาส ซึ่งรัชกาลที่ ๕ เคยเสด็จประพาสถึง ๑๔ ครั้ง และมีพระนามย่อสลักไว้ที่โขดหิน อ่าวทอแงนายปาน อ่าวธารเสด็จ ฯลฯ ซึ่งจะมีน้ำทะเลที่สวยงามและใสเหมาะแก่การดำน้ำดูปะการัง

(๑) น้ำตกธารเสด็จ

น้ำตกธารเสด็จ อยู่ตำบลบ้านใต้ เป็นน้ำตกที่รัชกาลที่ ๕ เคยเสด็จประพาสและได้พระราชทานนามไว้ อีกทั้งเป็นน้ำตกที่ทรงโปรดมาก โดยได้เสด็จประพาสถึง ๑๔ ครั้งตลอดรัชกาล นอกจากนั้นรัชกาลที่ ๖ รัชกาลที่ ๗ พร้อมพระมเหสี และรัชกาลที่ ๙ ก็เคยเสด็จประพาส และได้จารึกพระปรมาภิไธยย่อไว้ที่ก้อนหินบริเวณน้ำตกทุกพระองค์ การเดินทางไปน้ำตกธารเสด็จ สามารถไปได้ทั้งทางเรือและทางรถ หากเดินทางโดยทางเรือ เมื่อเริ่มเข้าอ่าวธารเสด็จจะพบความงามของภูเขาโขดหินที่มีรูปร่างแปลกๆ และหาดทรายสีขาว เมื่อขึ้นจากเรือแล้วเดินไปไม่กี่กิโลเมตรจะพบกับลำธารมีกระแสน้ำไหลผ่านปะทะแก่งหินที่มีอยู่มากมาย ทำให้เกิดเสียงดังตามความเร็วของกระแสน้ำ ช่วงเดือนตุลาคม - มกราคม ไม่สามารถนั่งเรือไปน้ำตกได้ และถ้าเป็นทางรถจะต้องเป็นรถที่มีสมรรถนะสูงจึงจะสามารถเดินทางไปได้ แต่ถ้าเป็นหน้าฝนการเดินทางจะลำบากมาก เพราะทางที่ผ่านจะเป็นทางลาดชันตลอดและเป็นภูเขาสูง การเดินทางจึงต้องระมัดระวังเป็นพิเศษ

(๒) ต้นยางใหญ่

ต้นยางใหญ่ เป็นต้นยางขนาดใหญ่มาก มีเส้นรอบวงประมาณ ๑๔ เมตร ตั้งอยู่ที่ตำบลบ้านใต้ ห่างจากที่ว่าการอำเภอ ๕ กิโลเมตร ใช้บริการรถสองแถววิ่งระหว่างท้องศาลา - บ้านค่าย

(๓) หาดบ้านใต้

ชายหาดยาวสวยงาม มองเห็นเกาะสมุย เกาะเต๊น เกาะแตนอก เป็นจุดชมวิวพระอาทิตย์ลับขอบฟ้ายามเย็นที่สวยงามอีกแห่งบนเกาะพะงัน ตลาดบ้านใต้เป็นชุมชนเก่าแก่ สามารถชมวิถีชีวิตของคนเกาะพะงัน ในเรื่องที่พักนั้นมีมากมายหลายรีสอร์ทที่เรียงรายตลอดหาดบ้านใต้ ช่วงเทศกาลพุลมุนปาร์ตี้ ที่พักผ่อนใหญ่จะเต็มก่อนล่วงหน้าเสมอ

(๔) หาดบ้านค่าย

หาดนี้ติดต่อกับหาดบ้านใต้ ชุมชนบ้านค่ายเป็นชุมชนมุสลิมที่เข้ามาตั้งรกรากตั้งแต่มัยอดีต “บ้านค่าย” ในประวัติเรื่องราวความเป็นมานั้น ที่นี้เป็นแหล่งเหมืองแร่ทองคำที่ทางการเกณฑ์ชายฉกรรจ์จำนวนมากจากเมืองไชยาและเมืองนครศรีธรรมราช มาขุดหาและร่อนทองคำ ประมาณปี พ.ศ. ๒๔๐๑

(๕) หาดรีน

หาดรีน ตั้งอยู่หมู่ที่ ๖ ตำบลบ้านใต้ ห่างจากที่ว่าการอำเภอประมาณ ๑๒ กิโลเมตร เป็นชายหาดที่สวยงามและมีชื่อเสียงของเกาะพะงัน ความยาวของหาดประมาณ ๒ กิโลเมตร นอกจากเป็นหาดที่สวยงามแล้วยังมีกิจกรรมที่นักท่องเที่ยวชาวต่างชาตินิยมมาชุมนุมกันในวันพระจันทร์เต็มดวง เรียกว่า ฟูลมูนปาร์ตี้ ซึ่งจะมีนักท่องเที่ยวจำนวนมากเดินทางมาเล่นน้ำกันอย่างสนุกสนานจนมีชื่อเสียงดังไปทั่วโลก การเดินทางในปัจจุบันสะดวก เพราะมีถนนคอนกรีตตัดผ่านตั้งแต่ท่าเรือจนถึงชายหาด

งานฟูลมูนปาร์ตี้ (Full Moon Party) เริ่มต้นขึ้นจากการที่นักท่องเที่ยวเพียงสองสามคน จัดปาร์ตี้ขนาดเล็กๆ ขึ้นบนหาดรีนนอก เมื่อปีคริสต์ศักราชที่ ๘๐ กว่าๆ มีการเปิดเพลง เล่นรำกันใต้แสงจันทร์ มีความสนุกสนาน และมีการจัดขึ้นอีกทุกๆ เดือน มีคนมาร่วมมากขึ้นทุกเดือน กิจกรรมนี้จะมีขึ้นในช่วงพระจันทร์เต็มดวงทุกครั้ง ถ้าไม่ตรงกับวันพระหรือวันสำคัญทางศาสนา หรือวันเลือกตั้งสำคัญ โดยจะจัดขึ้นบนชายหาดของหาดรีนนอก ซึ่งตั้งอยู่ทางทิศใต้ซึ่งเป็นพื้นที่ส่วนมากของเกาะพะงัน

ปัจจุบันนี้จะมีผู้คนมาร่วมงานถึงครั้งละ ๖,๐๐๐ - ๑๔,๐๐๐ คนต่อครั้ง ขึ้นอยู่กับว่าเป็นช่วงฤดูกาลไหน นักท่องเที่ยวเหล่านี้จะมีการเล่นรำ ปาร์ตี้สังสรรค์กันตลอดทั้งคืน เพลงก็จะมีหลากหลายแนว ดีเจที่มีประสบการณ์ถูกจัดเตรียมมาจากร้านอาหาร หรือบาร์ต่างๆ บนหาดรีนนอก บ่อยครั้งที่มีกิจกรรมแปลกๆ มาแสดงโชว์ เช่น ควงไฟ , เล่นรำบนไม้ต่อขาเดิน , การแสดงกายกรรมผาดโผน และอื่นๆ อีกมากมาย

(๖) ลานพระบรมราชานุสาวรีย์ รัชกาลที่ ๕ บ้านท้องนาง ตำบลบ้านใต้ อำเภอเกาะพะงัน จังหวัดสุราษฎร์ธานี

ตั้งอยู่ ณ ถนนสายบ้านท้องนาง - ชารเสด็จ หมู่ที่ ๕ ตำบลบ้านใต้ อำเภอเกาะพะงัน จังหวัดสุราษฎร์ธานี จำนวนเนื้อที่ ๑ ไร่ ๒ งาน ๓๖ ตารางวา เมื่อวันที่ ๒๒ มีนาคม พ.ศ. ๒๕๔๓ ตามหนังสือรับรองการทำประโยชน์ (น.ส. ๓ ก.) เลขที่ ๑๐๘๐



ที่ฐานพระบรมราชานุสาวรีย์ได้จารึกข้อความว่า

พระบาทสมเด็จพระปรมินทรมหาจุฬาลงกรณ์

พระจุลจอมเกล้าเจ้าอยู่หัว

เสด็จพระราชสมภพ เมื่อวันที่ ๒๐ กันยายน พุทธศักราช ๒๓๙๖
เสด็จขึ้นเถลิงถวัลยราชสมบัติ วันที่ ๑ ตุลาคม พุทธศักราช ๒๔๑๑

เสด็จสวรรคต วันที่ ๒๓ ตุลาคม พุทธศักราช ๒๔๕๓

ทรงมีพระปรีชาล้ำเลิศ ทำนุบำรุงประเทศให้เจริญก้าวหน้า
ทัดเทียมนานาอารยประเทศ เสด็จเยี่ยมเยียนราษฎรแม่ในท้องถิ่นห่างไกล
เสด็จประพาสเกาะพะงัน รวมทั้งสิ้น ๑๔ ครั้ง ตลอดรัชสมัย
ราษฎรอำเภอเกาะพะงัน สำนึกในพระมหากรุณาธิคุณ เป็นล้นพ้น
จึงพร้อมใจกัน สร้างพระบรมราชานุสาวรีย์นี้ขึ้น



(๗) อ่าวท้องนายปาน

อ่าวท้องนายปาน ตั้งอยู่หมู่ที่ ๕ ตำบลบ้านใต้ ห่างจากตัวอำเภอประมาณ ๒๓ กิโลเมตร เป็นชายหาดที่สวยงามอันดับสองรองจากหาดรีน สามารถเดินทางไปอ่าวท้องนายปานได้ทั้งทางเรือและทางรถยนต์

๖.๖ อุตสาหกรรม

ในเขตเทศบาลตำบลบ้านใต้จะเป็นอุตสาหกรรมในครัวเรือนและอุตสาหกรรมขนาดเล็ก เช่น โรงงานผลิตน้ำแข็ง ผลิตน้ำดื่ม อู่ซ่อมรถ และสถานีบริการน้ำมันขนาดเล็ก

๖.๗ การพาณิชย์และกลุ่มอาชีพ

- สถาบันทางการเงิน

(๑) ธนาคารไทยพาณิชย์ (สาขาหาดรีน เกาะพะงัน)

ที่อยู่: ๙๗/๑ หมู่ที่ ๖ ต. บ้านใต้ อ. เกาะพะงัน จ.สุราษฎร์ธานี ๘๔๒๘๐

(๒) ธนาคารธนาชาติ (สาขาหาดรีน)

ที่อยู่: ๙๔/๖๐ หมู่ที่ ๖ ต. บ้านใต้ อ. เกาะพะงัน จ.สุราษฎร์ธานี ๘๔๒๘๐

โทรศัพท์ ๐๗๗-๓๗๕-๒๕๔

(๓) ธนาคารกรุงไทย (สาขาหาดรีน)

ที่อยู่: ๙๔/๘๘ หมู่ที่ ๖ ต. บ้านใต้ อ. เกาะพะงัน จ.สุราษฎร์ธานี ๘๔๒๘๐

โทรศัพท์ ๐๗๗-๓๗๕-๒๕๔

- กลุ่มวิสาหกิจชุมชน จำนวน ๒ กลุ่ม

(๑) กลุ่มวิสาหกิจชุมชนเลี้ยงผึ้งโพรง หมู่ที่ ๒ ตำบลบ้านใต้ (สมาชิก ๑๐ คน)

(๒) กลุ่มวิสาหกิจชุมชนบ้านท้องนาง หมู่ที่ ๕ ตำบลบ้านใต้ (โครงการส่งเสริมสนับสนุนการผลิตน้ำมันมะพร้าวบริสุทธิ์)

- กลุ่มกิจกรรม จำนวน ๖ กลุ่ม

(๑) ชมรมชาวสวนไม้ผล จำนวน ๑ กลุ่ม สมาชิก ๔๕ คน

จัดตั้ง ๑๕ ธันวาคม ๒๕๓๖

(๒) เกษตรอาสา จำนวน ๖ คน

(๓) กลุ่มปลูกผักไร้ดิน สมาชิก ๒๐ คน จัดตั้ง ๒๑ เมษายน ๒๕๔๑

(๔) กลุ่มทำขนมไทยพื้นเมือง หมู่ที่ ๓ ตำบลบ้านใต้ สมาชิก ๑๐ คน

(๕) กลุ่มแม่บ้านเกษตรกร ทั้งหมด ๖ กลุ่ม สมาชิก ๑๐๒ คน

(๖) กลุ่มประมงน้ำจืด จำนวน ๑ กลุ่ม สมาชิก ๑๑ คน

๖.๘ แรงงาน

แรงงานในครัวเรือนเฉลี่ย ๒ คน/ครัวเรือน

ค่าจ้างแรงงาน (ภาคการเกษตร)

- ผู้หญิง วันละ ๒๕๐ บาท

- ผู้ชาย วันละ ๓๐๐ บาท

แรงงานจ้าง ประมาณ ๙๐ % มาจากภายนอกอำเภอหรือต่างจังหวัด

รวมทั้งแรงงานต่างด้าว

๗. ศาสนา ประเพณี วัฒนธรรม

๗.๑ การนับถือศาสนา

การนับถือศาสนา นับถือศาสนาพุทธประมาณ ๙๐ % และนับถือศาสนาอื่นๆ (คริสต์, อิสลาม, ฮินดู) ประมาณ ๑๐ %

- วัดโพธิ์

วัดโพธิ์ตามประวัติกล่าวว่า นายสำเภา ชาวไชยา มีอาชีพต่อเรือ ทำสวนมะพร้าวและทำน้ำตาลขายที่เกาะพะงันเป็นผู้ปรารถนาที่จะสร้างวัดถวาย โดยให้ลูกชายเป็นคนสร้างถวายเมื่อตนถึงแก่กรรม เดิมชื่อ วัดสำเภาทอง ภายหลังพ่อท่านโพธิ์มาเป็นเจ้าอาวาสทำให้ผู้คนเรียกขานกันว่าวัดพ่อท่านโพธิ์ภายหลังเรียกชื่อสั้นลงจนกลายเป็นวัดโพธิ์มาจนถึงปัจจุบัน วัดโพธิ์เจริญรุ่งเรืองต่อมาในสมัยพ่อท่านหมื่นและพ่อท่านขวัญ จนราว พ.ศ. ๒๔๔๙ หลังจากพ่อท่านขวัญมรณภาพก็ไม่มีเจ้าอาวาสสืบต่อมาจึงทำให้กลายเป็นวัดร้างอยู่ระยะหนึ่ง ต่อมาได้มีพระภิกษุมหาจำพรรษาอีก ปัจจุบันเป็นวัดประจำหมู่บ้านที่ชาวบ้านมาทำงานบุญต่างๆ



- ที่พักสงฆ์บ้านท้องนายปาน
- โบราณสถานวัดใน

วัดในตั้งอยู่ที่หมู่ที่ ๓ ตำบลบ้านใต้ อำเภอเกาะพะงัน วัดในแห่งนี้ไม่ปรากฏหลักฐานการสร้างที่ชัดเจน ตัวโบราณสถานอยู่ในพื้นที่วัดร้างในเขตธรณีสงฆ์ของวัดโพธิ์ หมู่ ๒ บ้านนอก ตำบลบ้านใต้ อำเภอเกาะพะงัน ชาวบ้านเรียกกันสืบมาว่าวัดใน เพราะถัดไปมีวัดนอกอีก ๑ วัด บริเวณวัดในมีโบราณสถาน คือ เจดีย์ ๓ องค์ เจดีย์องค์แรกยังคงสภาพอยู่มากที่สุด เป็นเจดีย์สี่เหลี่ยมย่อมุมไม้สิบสอง ก่ออิฐถือปูน เจดีย์องค์ที่สองสร้างด้วยหินปะการังเหลือเพียงฐานปัจจุบันถูกโอบคลุมด้วยต้นโพธิ์ใหญ่ เจดีย์อีกองค์หนึ่ง อยู่ด้านทิศตะวันออกของเจดีย์หินปะการังเป็นเจดีย์ขนาดเล็ก ก่ออิฐถือปูนเหลือเพียงส่วนฐานเช่นเดียวกัน โบราณสถานและโบราณวัตถุที่สำคัญ ได้แก่ เจดีย์ ประกอบด้วยเจดีย์ก่ออิฐถือปูน และเจดีย์หินปะการัง รายละเอียดดังต่อไปนี้

๑) เจดีย์ก่ออิฐถือปูนองค์ที่หนึ่ง เป็นเจดีย์ฐานสี่เหลี่ยม ฐานชั้นล่างเป็นฐานเขียงสูง มีซุ้มประดับที่ฐานด้านละ ๒ ซุ้ม ภายในซุ้มมีซ่างค้ำอยู่ครึ่งตัว ด้านหน้าทางทิศตะวันออกมีบันไดทางขึ้น ถัดไปเป็นฐานบัวลูกแก้วอกไก่ย่อมุมไม้สิบสอง รองรับเรือนธาตุย่อมุมไม้สิบสองประดับด้วยเครื่องถ้วยชาม และลายปูนปั้นตามพื้นที่ว่างของย่อมุมลายปูนปั้นเหล่านี้ ได้แก่ รูปทหารจันทน์ทางมุมทิศตะวันออกเฉียงใต้ รูปครุฑทางมุมด้านทิศตะวันออกเฉียงเหนือ รูปครุฑขนาดทางมุมด้านตะวันออกเฉียงใต้

ตัวเรือนธาตุมีซุ้มทั้ง ๔ ด้าน ประดับตกแต่งด้วยลายปูนปั้น แต่บางซุ้มลวดลายได้กะเทาะหลุดร่วงไปแล้ว เหลือซุ้มด้านทิศเหนือเป็นรูปอสุรตอสู้งัน อสุรตนหนึ่งถือกระบองในมือขวา ขาขวาเหยียบอยู่บนตัวอสุรอีกตนหนึ่ง ขาซ้ายเหยียบสะโพก มือซ้ายจับแขนอสุรที่เพลิงพลั่วไว้ อสุรที่ถูกเหยียบถือกระบองค้ำยันตนเองไว้ ถัดจากชั้นเรือนธาตุเป็นฐานบัวลูกแก้วอกไก่อีกชั้น รองรับองค์ระฆังขนาดเล็กที่เหลือเพียงปากระฆัง ส่วนยอดหักหายไปทั้งหมด สภาพเจดีย์ชำรุดทรุดโทรมอยู่ในขั้นอันตรายต่อการพังลงมา เนื่องจากถูกลูกกลมเจาะผนังเจดีย์เพื่อค้นหาของมีค่า ทำให้ผนังเจดีย์ด้านทิศตะวันออกถูกทำลายลงเกือบหมดมองเห็นผนังอิฐแกนในรอยต่อผนังเรือนธาตุทิศตะวันตกเฉียงเหนือมีรอยแตกกว้างของอิฐก่อผนังเป็นแนวยาว ประมาณ ๓๐ - ๕๐ เซนติเมตร รูปแบบศิลปกรรมเป็นเจดีย์สมัยรัตนโกสินทร์ตอนต้น ประมาณรัชกาลที่ ๓ - ๔



เมื่อปี พ.ศ. ๒๕๔๑ สำนักงานโบราณคดีและพิพิธภัณฑสถานแห่งชาติ ที่ ๑๑ นครศรีธรรมราช ดำเนินการบูรณะ งบประมาณทั้งสิ้น ๒๕๐,๐๐๐ บาท

๒) เจดีย์ก่ออิฐถือปูนองค์ที่สอง เป็นเจดีย์ก่ออิฐถือปูนขนาดเล็ก ขนาดประมาณ ๑ x ๑ เมตร อยู่ด้านทิศตะวันออกของเจดีย์หินปะการัง เหลือเพียงส่วนฐานเป็นฐานบัวแก้วอกไก่ ๒ ชั้น น่าจะเป็นเจดีย์ราย หรือฐานสำหรับวางเครื่องบูชา

๓) เจดีย์หินปะการัง สร้างด้วยหินปะการังเป็นก้อนเหลี่ยมขนาดใหญ่วางซ้อนกัน ปัจจุบันมีรากต้นไม้โอบคลุมไว้ทั้งหมด ลำต้นเจริญเติบโตอยู่บนองค์เจดีย์ อย่างไรก็ตามก็ยังสามารถสังเกตเห็นเหลือเพียงส่วนฐานที่ทำเป็นฐานที่ทำเป็นฐานบัวลูกแก้วอกไก่ ขนาดของฐานเจดีย์ที่เหลือกว้างราว ๔ - ๕ เมตร

เจดีย์วัดใน เป็นหลักฐานแสดงถึงการตั้งชุมชนสมัยรัตนโกสินทร์ตอนต้น เหตุเพราะหมู่บ้านกับวัดเป็นของคู่กัน ลวดลายปูนปั้นประดับเจดีย์มีเค้าอิทธิพลจีน อาจหมายถึงชุมชนเชื้อสายจีนเข้ามาอาศัยอยู่บนเกาะพะงัน และร่วมสร้างสรรค์งานศิลปกรรมทางศาสนาร่วมกับชนท้องถิ่น เมื่อปี พ.ศ. ๒๕๔๑ สำนักงานโบราณคดีและพิพิธภัณฑสถานแห่งชาติที่ ๑๑ นครศรีธรรมราช ได้ขุดแต่งโบราณสถานและขุดตรวจชั้นดินอยู่อาศัย ได้พบเครื่องลายครามจีนสมัยราชวงศ์หมิงและชิง เป็นจำนวนมาก ส่วนใหญ่เป็นกระปุกบรรจุอิฐที่เผาแล้วนำไปฝังไว้ที่ฐานเจดีย์ สันนิษฐานว่าบริเวณวัดในน่าจะมีชุมชนตั้งถิ่นฐานอยู่อาศัยมาตั้งแต่สมัยอยุธยา ต่อมาในสมัยรัตนโกสินทร์ตอนต้นประมาณรัชกาลที่ ๓ - ๔ จึงได้ก่อสร้างเจดีย์ขึ้นในบริเวณวัดแห่งนี้

ตามประกาศกรมศิลปากร เรื่อง ขึ้นทะเบียนโบราณสถานและกำหนดเขตที่ดินโบราณสถานราชกิจจานุเบกษา หน้า ๓ เล่ม ๑๑๔ ตอนพิเศษ ๘๐ ง ลงวันที่ ๑๒ กันยายน ๒๕๔๐ ข้อ ๑๖ โบราณสถานวัดใน ตำบลบ้านใต้ อำเภอเกาะพะงัน จังหวัดสุราษฎร์ธานี พื้นที่โบราณสถานประมาณ ๑ งาน ๔๘ ตารางวา

ที่มา ; สมาคมโรงแรมเกาะพะงัน <https://www.kohphanganhotelsassociation.com/๑๕๑๖๘๙๗๐/> เกี่ยวกับเกาะพะงัน

- มัสยิดปูเลาะมะลาญ
- ที่สงวนประจำหมู่บ้าน (วัดนอก)
- สุสานอิสลามบางน้ำเค็ม ที่สงวนประจำหมู่บ้าน มีเนื้อที่ประมาณ ๖ ไร่ ๑ งาน ๔๓ ตารางวา ตามหนังสือสำคัญสำหรับที่หลวง (ส.ธ. ๑) เลขที่ ๔๘๕๗๔
- ป่าช้าศาลาลอย มีเนื้อที่ประมาณ ๒ ไร่ ๑ งาน ๑๙ ตารางวา ตามหนังสือสำคัญสำหรับที่หลวง (ส.ธ. ๑) เลขที่ ๐๒๐๗

๗.๒ ประเพณีและงานประจำปี

- ประเพณีชักพระทางทะเล

ประวัติความเป็นมา

ประเพณีชักพระไม่ว่าจะเป็นทางบกหรือทางน้ำ สันนิษฐานว่า น่าจะสืบเนื่องมาจากตำนานเทโวโรหนสูตร ซึ่งมีหลักฐานปรากฏในคัมภีร์ขุททกนิกายว่า ก่อนพุทธศก ๘๐ ปี องค์สมเด็จพระสัมมาสัมพุทธเจ้า ได้ทรงเสด็จไปประทับจำพรรษา ณ เทวโลก ชั้นดาวดึงส์ เพื่อแสดงธรรมโปรดพุทธมารดาจนตลอดไตรมาสแล้วก็เสด็จกลับสู่ชมพูทวีป ในวันแรม ๑ ค่ำเดือน ๑๑ จากปฐมเหตุนี้เองชาวเมืองจึงถือว่าวันนี้เป็นวันพระเสด็จ และจัดเป็นประเพณีชักพระสืบต่อกันมา จนถึงปัจจุบันนี้

สำหรับประเพณีชักพระเกาะพะงัน มีความแตกต่างจากที่อื่น คือ ถือเอาวันแรม ๘ ค่ำเดือน ๑๑ เป็นวันชักพระ ด้วยเหตุที่ต้องอาศัยปัจจัยสำคัญ ได้แก่ ลมและน้ำ เนื่องจากการชักพระทางน้ำ ใช้อ่าวท้องศาลาเป็นบริเวณงาน ประเพณีชักพระทางน้ำเกาะพะงันเกิดขึ้นเมื่อใด ยากที่จะหาคำตอบได้แน่ชัด แต่จากการสอบถามผู้สูงอายุวัย ๙๖ ปี ก็มีเพียงคำตอบที่คาดว่าน่าจะเป็นเวลาร้อยปีเศษมาแล้ว เพราะเมื่อเป็นเด็กก็มีประเพณีนี้แล้ว โดยทุกฝ่ายพร้อมเพรียงกันจัดงานดังกล่าวว่า "พระช่วยฟื้นผาย หลึงชายทุกวัยไปลงเรือ" บ้านทุกหลังเป็นบ้านร้าง ๓ วัน ในทะเลเต็มไปด้วยเรือมาด เรือเพรียนับ ๑๐๐ ลำ ที่ผูกโยงกับเชือกเส้นเดียวกันจากเรือพนมพระ ช่วยกันผายลากเรือพนมพระไปทั่วบริเวณอ่าวท้องศาลา พร้อมกับร้องเพลงชักพระที่มีทำนองไพเราะ และมีเอกลักษณ์เฉพาะตัว กิจกรรมภาคกลางวัน มีการทำบุญเลี้ยงพระช่วงเช้า แล้วทุกคนไปลงเรือแห่พระ จนได้เวลากวาดอาหารเพลจึงหยุดพัก ภาคบ่ายลงเรือแห่พระ ร้องเพลง แข่งเรือผาย ประกวดเรือพระ เป็นต้น จนถึง ๕ โมงเย็น ในภาคกลางคืน มีการร่วมฟังพระธรรมเทศนา ทำกิจกรรมดังกล่าวนี้จนครบ ๓ วัน โดยมีวัดราษฎร์เจริญเป็นศูนย์กลางการจัดงาน ต่อมาสภาพเศรษฐกิจและสังคมเกาะพะงัน เปลี่ยนแปลงไปอย่างรวดเร็ว กลายเป็นเมืองท่องเที่ยว สำคัญของชาวไทยและชาวต่างประเทศ อาชีพและการดำเนินชีวิตของชาวเกาะพะงันก็เปลี่ยนแปลงไป การจัดและร่วมกิจกรรมงานชักพระก็ไม่สามารถทำได้เหมือนก่อน โดยเปลี่ยนแปลงรูปแบบไปบ้าง อย่างไรก็ตาม ชาวเกาะพะงันก็ไม่มีวันหยุดทั้งงานประเพณีสำคัญนี้ ได้ร่วมมือกันจัดงานมาทุกปีไม่เคยขาด เป็นที่ชื่นชมของผู้มาพบเห็นและผู้มาร่วมงานได้รับความสุขกันถ้วนหน้า สร้างความสามัคคีพร้อมกับการอนุรักษ์พระพุทธศาสนาได้อย่างดียิ่ง

ที่มา ; สมาคมโรงแรมเกาะพะงัน <https://www.kohphanganhotelsassociation.com/๑๕๑๖๘๙๗๐/>
เกี่ยวกับเกาะพะงัน

- ประเพณีรับส่งตายาย

ประเพณีรับส่งตายาย เป็นประเพณีทำบุญวันสารทในเดือนสิบ ซึ่งจะจัดขึ้นทุกท้องถิ่นในจังหวัดสุราษฎร์ธานี เป็นประเพณีที่แสดงออกถึงความกตัญญูอย่างสูงยิ่งต่อบรรพบุรุษ เป็นประเพณีที่ชาวบ้านทุกครอบครัวไปทำบุญที่วัดเพื่ออุทิศส่วนกุศลให้ผู้ล่วงลับไปแล้ว

ช่วงเวลาวันรับตายายจะตรงกับวันแรม ๑ ค่ำ เดือน ๑๐ ในวันนี้ประชาชนมักเดินทางกลับภูมิลำเนา เพื่อประกอบกิจกรรมดังกล่าวนอกจากจะเป็นการกระทำเพื่อแสดงออกถึงความกตัญญูแล้ว ยังเป็นการพบปะสังสรรค์ระหว่างญาติพี่น้องอีกด้วย ชาวบ้านทุกครอบครัวจะจัดอาหารคาวหวานดอกไม้ธูปเทียน ไปทำบุญที่วัด

วันส่งตายาย จะตรงกับวันแรม ๑๕ ค่ำ เดือน ๑๐ ซึ่งการทำบุญวันส่งตายายจึงมีความสำคัญพอกัน แต่ในวันส่งตายายจะจัดเตรียมอาหารคาวหวานต่างๆ เป็นพิเศษ พร้อมของใช้ในครัวเรือน เชื่อว่า จัดเตรียมให้ตายายนำกลับไปใช้ จะต้องมีการทำขนมตายาย อันได้แก่ ขนมลา ขนมกรูป และยาหนม เป็นต้น ขนมดังกล่าวนำมาจัดใส่กระเชอ แล้วนำไปถวายพระที่วัด หลังจากนั้นจะนำอาหาร และขนมส่วนหนึ่งไปวางตามสถานที่ต่างๆ ของวัด เช่น ประตูวัด โคนต้นไม้ และริมกำแพง เพื่อให้เปรตที่ไม่มีญาติมารับเอาไป เรียกว่า ชิงเปรต

ประเพณีรับส่งตายาย เป็นประเพณีทำบุญวันสารทในเดือนสิบ ซึ่งจะจัดขึ้นทุกท้องถิ่นในจังหวัดสุราษฎร์ธานี เป็นประเพณีที่แสดงออกถึงความกตัญญูอย่างสูงยิ่งต่อบรรพบุรุษ เป็นประเพณีที่ชาวบ้านทุกครอบครัวไปทำบุญที่วัดเพื่ออุทิศส่วนกุศลให้ผู้ล่วงลับไปแล้ว

- “วันรำลึกเสด็จประพาสต้นเกาะพะงัน รัชกาลที่ ๕”

จากการศึกษาประวัติศาสตร์ของอำเภอเกาะพะงัน จะพบว่าในการเสด็จประพาสต้นของพระพุทธเจ้าหลวงรัชกาลที่ ๕ นั้นได้มีพระมหากษัตริย์คุณอย่างสูงต่อชาวอำเภอเกาะพะงัน เนื่องจากแทบทุกครั้งที่ท่านเสด็จประพาสต้นหัวเมืองทางใต้หรือเสด็จประพาสยุโรป พระองค์ท่านทรงเสด็จพักผ่อนพระวรกายที่อำเภอเกาะพะงันแทบทุกครั้ง ซึ่งหากจะนับแล้วตั้งแต่วันที่ ๓๑ สิงหาคม พ.ศ. ๒๔๓๑ ซึ่งเป็นครั้งแรกที่ท่านได้เสด็จประพาสเกาะพะงัน เนื่องจากได้ทอดพระเนตรเห็นน้ำตกใหญ่อยู่กลางหาดและได้พระราชทานนามว่า “ธารเสด็จ” จนถึงวันจันทร์ที่ ๑๔ พฤษภาคม พ.ศ. ๒๔๕๒ ซึ่งเป็นครั้งสุดท้ายที่ท่านได้เสด็จประพาสเกาะพะงัน ซึ่งรวมกันแล้วถึง ๑๔ ครั้งด้วยกัน นอกจากนั้นแล้วในหลายๆ ครั้งท่านยังให้จารึกหลักฐาน พระปรมาภิไธยย่อ “จปร” , ตัวเลข และตัวอักษรต่างๆ ไว้นับถึง ๑๐ แห่ง โดยเฉพาะบริเวณน้ำตกที่พระองค์โปรดปรานมาก และได้พระราชทานนามไว้ทั้ง ๓ แห่ง ได้แก่ น้ำตกธารเสด็จ , น้ำตกธารประพาส และน้ำตกธารประเวศ ซึ่งในปัจจุบันเป็นที่ตั้งของอุทยานแห่งชาติธารเสด็จ-เกาะพะงัน ซึ่งอุดมสมบูรณ์ไปด้วยพรรณไม้และสัตว์ป่านานาพรรณ โดยเฉพาะกวางที่มีเป็นจำนวนมาก เนื่องด้วยชาวเกาะพะงันได้รับพระราชทานจากล้นเกล้ารัชกาลที่ ๕ เช่นเดียวกัน

ดังนั้น เพื่อเป็นการรำลึกถึงพระมหากษัตริย์คุณของล้นเกล้ารัชกาลที่ ๕ ที่มีต่อประชาชนชาวเกาะพะงัน รวมทั้ง การสร้างจิตสำนึกในการอนุรักษ์ธรรมชาติและให้เกียรติกับเยาวชนและประชาชนในพื้นที่ อีกทั้ง ยังเป็นการประชาสัมพันธ์และส่งเสริมการท่องเที่ยวเชิงประวัติศาสตร์ของเกาะพะงัน เทศบาลตำบลบ้านใต้ จึงร่วมกับหน่วยงานราชการ และประชาชนในพื้นที่จัดงาน “วันรำลึกเสด็จประพาสต้นเกาะพะงัน รัชกาลที่ ๕” ณ บริเวณลานพระบรมราชานุสาวรีย์ รัชกาลที่ ๕ บ้านท้องนาง ตำบลบ้านใต้ อำเภอเกาะพะงัน จังหวัดสุราษฎร์ธานี ในวันที่ ๓๑ สิงหาคม ของทุกปี โดยดำเนินการจัดงานดังกล่าวครั้งแรกเมื่อปี พ.ศ. ๒๕๕๓ ซึ่งได้ดำเนินการอย่างต่อเนื่องติดต่อกันทุกๆ ปี

๗.๓ ภูมิปัญญาท้องถิ่น ภาษาถิ่น

- ภูมิปัญญาท้องถิ่น

ภูมิปัญญาท้องถิ่น (Local Wisdom) หมายถึง องค์ความรู้ ความเชื่อ ความสามารถ ความชัดเจนของคนในท้องถิ่นที่ได้จากการสั่งสมประสบการณ์และการเรียนรู้มาเป็นระยะเวลา ยาวนานหรือช่วงระยะเวลาหนึ่ง มีการคิดค้นและพัฒนาอย่างต่อเนื่องแล้วถ่ายทอดสืบต่อกันมาสำหรับใช้เป็นแนวทางในการแก้ปัญหา ปรับตัว และดำรงชีวิตให้เข้ากับสิ่งแวดล้อมทางธรรมชาติ สังคม และวัฒนธรรม อย่างเหมาะสมกับยุคสมัย

ภูมิปัญญาอาจแสดงออกมาทั้งในรูปแบบที่เป็นนามธรรม เช่น โลกทัศน์ ความคิด ความเชื่อ หรือปรัชญาในการดำเนินชีวิต และในเชิงรูปธรรม เช่น เทคโนโลยี การทำมาหากิน การเกษตร ศิลปะ ทัศนกรรม หรือเครื่องมือเครื่องใช้ต่างๆ

ที่มา ; <http://www.farmdev.doae.go.th/data/Local-knowledge/ความรู้เบื้องต้นเกี่ยวกับภูมิปัญญาท้องถิ่น-กรมส่งเสริมการเกษตร>

(๑) ศูนย์อบรมไพรเพื่อสุขภาพ

- ศูนย์อบรมไพรเพื่อสุขภาพ (ตรงข้ามวัดโพธิ์) ให้บริการนวดแผนโบราณและอบรมไพรโดยใช้สมุนไพรที่เป็นสูตรปรุงยารักษาโรคภูมิแพ้ภูมิแพ้ หอบหืด ของพระอาจารย์จัด สุทธาทิโก เจ้าอาวาสวัดมะปริง อ. เมืองฯ จ. สุราษฎร์ธานี โดยมีคุณลุงจำรัส ศิริวัฒน์ เป็นคนปรุงยา เปิดให้บริการเวลา ๑๓.๐๐ - ๑๙.๐๐ น

(๒) เคยเจ

เคยเจเป็นอาหารอีกจานหนึ่งที่เป็นเครื่องเคียงสำหรับ ให้ดูไม่พร่องและเติมเต็มให้อาหารถ้วยโปรดหรือกับข้าวมีความเข้มข้นขึ้น เติมที่เดียวก็ใช้เคยดี (กะปิกุ้งอย่างดี) ถ้าเป็นเกาะเงินต้องเคยท้องถิ่นปาน ซึ่งเป็นเคยที่มีชื่อเสียง และมีราคาค่อนข้างแพง ราคาประมาณ ๔๕๐ - ๑,๐๐๐ บาท/กิโลกรัม เนื่องจากเคยท้องถิ่นปานเป็นเคยซึ่งทำมาจากกุ้งเคยที่ตัวเล็ก กุ้งเคยชนิดนี้มีอยู่เฉพาะอ่าวท้องถิ่นปานเท่านั้น อพยพเข้ามาปีละครั้ง บางปีก็ไม่มี ภาษาถิ่นเรียกกันว่า “กุ้งไม่เข้า” ประกอบกับเนื่องจากอ่าวท้องถิ่นปาน มีลักษณะโดยทั่วไปของอ่าวที่มีความลาดชันสูง เพราะฉะนั้น กุ้งเคยที่เข้ามาให้จับตามฤดูกาลจะอยู่ในน้ำลึก จึงไม่มีทรายหรือขยะเจือปนเหมือนกับกุ้งแหล่งอื่นๆ อีกทั้ง กระบวนการหรือขั้นตอนการแปรรูปแตกต่างจากที่อื่น คือ หลังจากได้กุ้งเคยมา จะนำมาเซ (ทำให้ละเอียดแต่เนื่องจากกุ้งและจึงยกสากไม่สูงมาก ยกพอเกือบพ้นปากครกแล้วตาลง คนเกาะเรียกว่า เซ) การเซจะไม่เซให้ละเอียดได้ในครั้งเดียว จะนำไปผ่านกระบวนการขั้นตอนการตากแดด เพื่อให้แห้งและหอม แล้วนำมาเซใหม่สลับกันไปจนได้ที่ เป็นเนื้อเดียวกัน รวมทั้ง ขั้นตอนที่สำคัญที่เป็นข้อแตกต่างจากกะปิที่อื่นคือจะต้องนำมาเก็บไว้ในไหที่มีการชดน้ำเป็นระยะและเก็บไว้เป็นเวลานาน ๑ ปี

การนำเคยมาทำอาหาร บางบ้านก็นำเคยตักด้วยช้อน แล้วนำมาปาดในพรก (กะลา) เน้นพรกที่ผ่านการชุดมะพร้าวมาใหม่ๆ แล้วนำไปย่างไฟอ่อนๆ ถ้าเป็นไฟถ่านจะดีมากมีกลิ่นหอมกะปิ ผสมผสานกับกลิ่นน้ำมันมะพร้าว วิธีการนี้จะง่าย เร็ว แต่มีข้อจำกัดเรื่องรสคือจะค่อนข้างที่จะมีรสเค็ม แต่เหมาะสำหรับเติมเต็มกับการคลุกผสมกับแกงเผ็ดแบบชาวเกาะที่เรียกกันทั่วไปว่า “ววน” เช่น แกงเผ็ดเครื่องหรือแกงพริกเทียม มีคนสมัยเรียก แกงเผ็ดน้ำ หรือคลุกเพิ่มกับแกงน้ำเต้า แกงขี้เหล็ก หรือแกงลูกกล้วยหรือแกงเหมงพร้าว

- ส่วนประกอบ

(๑) พรกใหม่ๆ (กะลาซึ่งชุดมะพร้าวไปจนหมด เน้นใหม่ๆ และอย่าชูดอกจนเกลี้ยงจนถึงเนื้อกะลา เพราะต้องให้มีเนื้อมะพร้าวที่ติดกะลาบางส่วนไว้)

(๒) มะพร้าวชูดประมาณครึ่งช้อนสังสี

(๓) เคยดี ประมาณ ๑ ช้อนสังสี

- วิธีการปรุง

(๑) ใช้เคยดีกับมะพร้าวชูด คลุกเคล้ากันให้ทั่ว ให้ใช้ช้อนแข็ง กดให้แน่น เพื่อให้ไขมันในมะพร้าวชูดออกมาผสมกับเคยบ้างบางส่วน เติมน้ำตาลทรายเล็กน้อย จะช่วยลดเค็มและทำให้รสชาติดีขึ้น

(๒) นำส่วนผสมที่เตรียมไว้ไปปาดลงในพรกหรือกะลาจนเนื้อส่วนผสมติดกับกะลาจนแน่น

(๓) นำพรกหรือกะลาไปย่างไฟด้วยไฟอ่อน เน้นเตาถ่าน อย่างจนเนื้อกะป้ออกสีเหลือง กลิ่นหอม เสร็จแล้วยกลง

(๓) วายคั่ว

- ความเป็นมา (ภูมิหลัง/ความเชื่อ)

วายเป็นหรือหมึกสายเล็ก (ชื่อสามัญ) หรือหมึกยักษ์เล็ก (ชื่อสามัญ) เป็นสัตว์ไม่มีกระดูกสันหลัง ที่จัดอยู่ในจำพวกหมึกทะเล แต่มีรูปร่างผิดกับหมึกโดยทั่วไปคือ ลำตัวกลมคล้ายลูกโป่ง ไม่มีครีบ ไม่มีกระดอง มีหนวด ๘ เส้น แต่ละเส้นมีความยาวใกล้เคียงกัน โคนหนวดแต่ละเส้นมีแผ่นหนังเชื่อมติดกัน ด้านในของหนวดทุกเส้นมีปุ่มตุ่มเรียงกันเป็นสองแถวสำหรับจับสัตว์กินเป็นอาหาร ลำตัวสีเทาอมดำหรือสีน้ำตาลอ่อน ด้านท้องสีขาว หมึกสายเป็นสัตว์ที่เคลื่อนไหวค่อนข้างช้า แถบอ่าวไทยเรียกหมึกวายน , วาย พบมากในพื้นที่อำเภอเกาะพะงัน

- อุตลักษณ์ (ที่โดดเด่น)

วายน มีถิ่นอาศัยแถบอ่าวไทย ซ่อนตัวอยู่ตามพื้นที่ที่เป็นโคลนหรือโคลนปนทราย หรืออาจเกาะเปลือกหอยมาล้อมตัวเองเพื่อเป็นที่อาศัยพบมากตามบริเวณชายทะเลทั่วไป แถบอันดามัน จะซ่อนตัวตามแนวปะการัง ซ่อนตัวอยู่ในรู ซอกหิน ลักษณะรอบๆ ปากรูจะตกแต่งด้วยหินปะการังสวยงามซึ่งเป็นเอกลักษณ์พิเศษ

- ความสำคัญและคุณค่าทางสังคมและทางจิตใจที่มีในวิถีการดำเนินชีวิตของชุมชน นั้นๆ ; วายคั่วเป็นอาหารพื้นถิ่นที่คนในเกาะพะงันนิยมนำมาปรุงเป็นอาหาร

- องค์ประกอบของอาหาร (สูตร) ; เครื่องปรุง ประกอบด้วย หัวกะทิ กระเทียม หอม ตะไคร้ น้ำมันมะขามเปียกหรือลูกตะลิงปริง และพริกขี้หนู

ที่มา ; http://rak.m-culture.go.th/cultural_roots๑_๒/web/search.php

- ภาษาถิ่น

ภาษาไทยถิ่นใต้ หรือ ภาษาตามพร (อังกฤษ : Dambro) เป็นภาษาถิ่นที่ใช้ในภาคใต้ของประเทศไทย นับแต่จังหวัดชุมพรลงไปถึงชายแดนประเทศมาเลเซียรวม ๑๔ จังหวัด และบางส่วนของจังหวัดประจวบคีรีขันธ์ อีกทั้งบางหมู่บ้าน ในรัฐกลันตัน รัฐปะลิส รัฐเกอดะฮ์ (ไทรบุรี) รัฐเปรัก และรัฐตรังกานู ประเทศมาเลเซีย รวมถึงบางหมู่บ้านในเขตตะนาวศรี ทางตอนใต้ของประเทศพม่าด้วย ภาษาไทยถิ่นใต้ มีเพียงภาษาพูดเท่านั้น ไม่มีตัวอักษรเขียนเฉพาะ

สำเนียงย่อย ภาษาไทยถิ่นใต้ แยกออกเป็น ๓ กลุ่มหลัก คือ ภาษาไทยถิ่นใต้ตะวันออก (ภาษาไทยถิ่นใต้สำเนียงนครศรีธรรมราช ถือเป็นกลุ่มย่อยในภาษาไทยถิ่นใต้ตะวันออก) , ภาษาไทยถิ่นใต้ตะวันตก และภาษาไทยถิ่นใต้สำเนียงตากใบ (เงาะเห)

ภาษาไทยถิ่นใต้ตะวันตก ได้แก่ ภาษาไทยถิ่นใต้ที่พูดอยู่บริเวณพื้นที่จังหวัดกระบี่ พังงา ภูเก็ต ระนอง สุราษฎร์ธานี และชุมพร ภาษาไทยถิ่นใต้ที่พูดอยู่บริเวณพื้นที่จังหวัดเหล่านี้ จะมีลักษณะเด่นที่คล้ายคลึงกัน เช่น ออกเสียงคำว่า แดก เป็น แตะ , ดอกไม้ เป็น เคาะไม้ , สามแยก เป็น สามแยะ ฯลฯ รวมถึงภาษาไทยถิ่นใต้ในเขตอำเภอขนอม นครศรีธรรมราช ซึ่งอยู่ทางทิศตะวันออกของเทือกเขานครศรีธรรมราช (เขาหลวง) และในกลุ่มอำเภอฉวาง พิปูน ถ้ำพรรณรา และทุ่งสง ซึ่งอยู่ทางทิศตะวันตกของเทือกเขานครศรีธรรมราช (เขาหลวง) ก็จัดอยู่ในกลุ่มนี้ ส่วนจังหวัดชุมพร และจังหวัดสุราษฎร์ธานี แม้จะตั้งอยู่ฝั่งทะเลตะวันออก แต่สำเนียงภาษา ก็ถือเป็นกลุ่มเดียวกับจังหวัดพังงา จังหวัดภูเก็ต คือ ออกเสียงตัวสะกด ก.ไก่ ไม่ได้

ภาษาทองแดง เดิมเป็นอีกชื่อของภาษาไทยถิ่นใต้ เป็นชื่อที่แปลมาจากชื่อเดิมคือ "ภาษาตามพร" สันนิษฐานว่า การตั้งชื่อนี้มาจากชื่อของอาณาจักรตามพรลิงก์ (ตาม-พระ-ลิง) ซึ่งคำว่า

ตามพร (ะ) – แปลว่าทองแดง (สันสกฤต : Tāmbra ตามพร , บาลี: Tāmba ตามพ) แต่ในปัจจุบัน คำว่า ภาษาทองแดง จะหมายถึง ผู้ที่มีภาษาแม่เป็นภาษาไทยถิ่นใต้ เมื่อพูดภาษาไทยมาตรฐานแล้ว สำเนียงจะไม่ชัด กล่าวคือ มีสำเนียงของภาษาไทยถิ่นใต้ หรือใช้คำศัพท์ที่มีอยู่เฉพาะในภาษาไทยถิ่นใต้ มาปะปนอยู่กับ ภาษาไทยมาตรฐาน ชาวใต้จะเรียกอาการนี้ว่า แผลงทองแดง (ทองแดงหล่น) ตัวอย่างเช่น การออกเสียง อักษร ฮ. แทนเสียง ง. , การออกเสียง คว , ขว แทนเสียง ฟ. , ผ. (การจับผิดว่า ชาวใต้คนหนึ่งคนใด "แผลงทองแดง" หรือพูดไม่ได้สำเนียงมาตรฐาน ชาวใต้ถือเป็นการดูแคลน จะอนุญาตให้จับผิดได้ เฉพาะ ชาวใต้ด้วยกัน หรือเป็นคนที่สนิทสนมเท่านั้น) ปัจจุบันผู้ที่พูดภาษาไทยไม่ชัด หรือออกสำเนียงใต้ไม่ชัดเจาก็ เรียกว่าแผลงทองแดงเช่นกัน

ที่มา ; <https://th.wikipedia.org/wiki/ภาษาไทยถิ่นใต้>

คำว่า “พะงัน” สันนิษฐานมาจากคำว่า “พะ” แปลว่า พบ กับคำว่า “งัน” หมายถึงหาดทรายที่มองเห็นได้เวลาน้ำลด สมัยรัชกาลที่ ๕ พะงันเป็นเมืองๆ หนึ่ง ขึ้นอยู่กับเมืองไชยา พระยาวชิรเสถียรภักษ์ (ขำ ศรียาภักย์) เจ้าเมืองไชยา ได้ส่งหลวงสมุทรศิริมาเป็นเจ้าเมืองเกาะพะงัน พระบาทสมเด็จพระจุลจอมเกล้าเจ้าอยู่หัว รัชกาลที่ ๕ พระองค์ได้เสด็จประพาสอำเภอกะพะงัน จำนวน ๑๔ ครั้ง และทรงจารึกพระอักษร “จปร รศ.๑๐๘” ไว้ที่น้ำตกธารเสด็จ ซึ่งเป็นแหล่งท่องเที่ยวที่สำคัญของ อำเภอกะพะงันในปัจจุบัน

๗.๔ สินค้าพื้นเมืองและของที่ระลึก

(๑) ผลิตภัณฑ์จากกะลามะพร้าว



สถานที่จัดจำหน่าย กลุ่มประดิษฐ์ผลิตภัณฑ์จากกะลามะพร้าว เลขที่ ๖๑/๒ หมู่ที่ ๖ ตำบลเกาะพะงัน อำเภอกะพะงัน จังหวัดสุราษฎร์ธานี ๘๔๒๘๐ ติดต่อ : นายสามารถ เกื้อสกุล โทร : ๐๗๗ ๓๔๙๒๘๒

(๒) ปลาหมึกแห้ง

ผลิตภัณฑ์ปลาหมึกแห้ง ทำมาจากปลาหมึกกล้วยสด (ทำวันต่อวัน) ไม่ได้ผ่านการแช่แข็งหรือใส่สารเคมีหรือกระบวนการแต่งรสใดๆ ทั้งสิ้น ซึ่งความเค็มนั้นเกิดจากการที่ล้างน้ำทะเลก่อนตากแดดเท่านั้น มีตั้งแต่ ๒ นิ้ว ถึง ๘ นิ้ว ขนาด ราคาเฉลี่ย (บาทต่อกิโลกรัม) ๒ นิ้ว ๑๖๐ - ๑๖๕ บาท , ๓ นิ้ว ๑๘๐ - ๑๘๐ บาท , ๔ นิ้ว ๑๙๐ - ๑๙๕ บาท , ๕ นิ้ว ๒๑๐ - ๒๒๕ บาท , ๖ นิ้ว ๒๒๐ - ๒๓๕ บาท , ๗ นิ้ว ๒๓๐ - ๒๔๐



สถานที่จัดจำหน่าย กลุ่มแม่บ้านเกษตรกรบ้านโกลกหล้า เลขที่ ๒/๕ หมู่ ๗
บ้านโกลกหล้า ตำบลเกาะพะงัน อำเภอเกาะพะงัน จังหวัดสุราษฎร์ธานี ๘๔๒๘๐ ๘๔๒๘๐ ติดต่อ :
นางอรวรรณ ชาตวิวุฒิ โทร : (๐๗๗) ๓๗๔๒๐๘

(๓) น้ำมันไหลเหลือง



สถานที่จัดจำหน่าย น้ำมันไหลเหลือง บ้านเลขที่ ๖๓ หมู่ ๓ บ้านมะเดื่อหวาน
ตำบลเกาะพะงัน อำเภอเกาะพะงัน จังหวัดสุราษฎร์ธานี ๘๔๒๘๐ ติดต่อ : นายดำรง ยวนานนท์
โทร : ๐-๗๗๒๓-๘๑๓๕

(๔) เปลญวนผ้ามัดย้อม



สถานที่จัดจำหน่าย แสมมัดโฮม บ้านเลขที่ ๗๘/๑ หมู่ ๑ บ้านท้องศาลา
ตำบลเกาะพะงัน อำเภอเกาะพะงัน จังหวัดสุราษฎร์ธานี ๘๔๒๘๐ ติดต่อ : นางประภาวดี เตี้ยวานิช
โทร : ๐-๗๗๒๓-๘๒๕๘

(๕) น้ำมันมะพร้าว



สถานที่จัดจำหน่าย น้ำมันนวดตัว (น้ำมันมะพร้าว) บ้านเลขที่ ๑๑๖/๑ หมู่ ๗ บ้านโกลกหล้า ตำบลเกาะพะงัน อำเภอเกาะพะงัน จังหวัดสุราษฎร์ธานี ๘๔๒๘๐ ติดต่อ : นายวาสินธุ์ โชติช่วง โทร : ๐๘-๑๗๔๗-๓๖๗๕

๘. ทรัพยากรธรรมชาติ

๘.๑ น้ำ

เป็นลำคลอง ได้แก่ คลองท่าจีน คลองธารเสด็จ คลองธารประพาสา คลองวังไม้แดง คลองวังม่วง คลองสระมนรินทร์ คลองบ้านค่าย และคลองบางน้ำเค็ม มีต้นกำเนิดอยู่บนภูเขาไม้งาม ไหลจากเขาผ่านบ้านนอก บ้านเหนือ และบ้านค่าย ลงสู่ทะเลบริเวณบ้านค่าย ตำบลบ้านใต้ กว้างประมาณ ๘ เมตร ยาวรวมกันประมาณ ๒๐ กิโลเมตร ซึ่งมีความสำคัญต่อบ้านนอก บ้านเหนือ และบ้านค่าย อำเภอเกาะพะงัน จังหวัดสุราษฎร์ธานี เป็นอย่างมาก ในช่วงฤดูฝนจะมีปริมาณน้ำมาก และมีน้ำหลากในช่วงเดือนกันยายน - ตุลาคม คุณภาพน้ำอยู่ในเกณฑ์ดี ส่วนในฤดูแล้งน้ำจะเริ่มลดปริมาณลงตั้งแต่วันที่เดือนมกราคม และเมื่อถึงเดือนเมษายนจะมีปริมาณน้ำน้อยที่สุด โดยคุณภาพน้ำจะอยู่ในเกณฑ์ดี ส่วนใหญ่ชุมชนจะมีการใช้ประโยชน์น้ำเพื่อทำการเกษตรช่วงเดือนพฤศจิกายน ซึ่งจากอดีตที่ผ่านมาพบว่ามีปัญหาการขาดแคลนน้ำเนื่องจากสภาพพื้นที่ไม่มีแหล่งเก็บกักน้ำไว้ใช้เพื่อใช้ประโยชน์เมื่อถึงฤดูแล้งทำให้เกิดปัญหาการขาดแคลนน้ำ

๘.๒ ป่าไม้

ในเขตอุทยานแห่งชาติธารเสด็จ-เกาะพะงัน สามารถจำแนกชนิดของพันธุ์ไม้ออกได้ ตามประเภทของป่าเป็น ป่าดงดิบชื้น มีพันธุ์ไม้ที่สำคัญ ได้แก่ ยาง ยุง ตะเคียน กระต้อน ขนุนปาน จิกเขา ตำสา นาคบุตร พิกุลป่า หว้า เหยียง หลาวชะโอน เป็นต้น สำหรับพืชชั้นล่างประกอบด้วย ไม้ชนิดต่างๆ ระกำหวาย เต่าร้าง ตลอดจนพืชชั้นต่ำที่อาศัยลำต้นหรือเรือนยอดของต้นไม้ขนาดใหญ่ หรือเกิดขึ้นร่วมกับไม้อื่นๆ เช่น ว่านหางจิ้งจอก (เพชรหึง) จัดเป็นกล้วยไม้ชนิดหนึ่งที่มีขนาดใหญ่ที่สุด มีก้านดอกที่ยาวประมาณ ๑ เมตร จะพบได้ทั่วไปตามบริเวณไหล่เขา นอกจากนั้นยังมีกล้วยไม้ป่าชนิดต่างๆ อีกมากมายตามร่องน้ำที่เป็นเขาหินเป็นส่วนใหญ่ มีเนื้อดินเป็นชั้นบางๆ จึงประกอบด้วยไม้ที่มีขนาดเล็ก

ลำต้นไม่สูงมากนัก พันธุ์ไม้ที่สำคัญ ได้แก่ พลองใบใหญ่ ริงเขา หัวค่าง พลองตาเป็ด พลองกินลูกเจี๊ยด ชม้ง หลงไหล ข่อยหนาม มังตาล ยมหิน ยอบ่า ฯลฯ และป่าเขาหินปูน พบตามบริเวณเกาะแก่งต่างๆ พันธุ์ไม้ที่พบเป็นพวกไทร โพทะเล ปอทะเล เขียด สลัดได เป็นต้น

๘.๓ ภูเขา

ป่าสงวนแห่งชาติ ป่าเกาะพะงัน

ครอบคลุมพื้นที่ท้องที่หมู่ ๗ , ๓ , ๒ ตำบลเกาะพะงัน และหมู่ ๒ , ๓ , ๔ และ ๕ ตำบลบ้านใต้ อำเภอเกาะพะงัน จังหวัดสุราษฎร์ธานี ซึ่งได้ประกาศเป็นป่าสงวนแห่งชาติ ป่าเกาะพะงัน ตามกฎกระทรวง ฉบับที่ ๑,๐๓๐ (พ.ศ. ๒๕๒๖) ออกตามความในพระราชบัญญัติป่าสงวนแห่งชาติ พ.ศ. ๒๕๐๗ ประกาศในราชกิจจานุเบกษา ฉบับพิเศษ หน้า ๒๗ เล่ม ๑๐๐ ตอนที่ ๒๐๖ ลงวันที่ ๓๑ ธันวาคม ๒๕๒๖ มีเนื้อที่ทั้งหมด ๒๔,๔๕๐ ไร่ หรือ ๓๙.๑๒ ตารางกิโลเมตร

ป่าน้ำตกธารเสด็จ

ครอบคลุมพื้นที่ในท้องที่หมู่ ๕ ตำบลบ้านใต้ อำเภอเกาะพะงัน ประกาศเป็นที่สาธารณะประโยชน์ โดยพระสุนทรวรนาถ นายอำเภอสุราษฎร์ธานี เนื้อที่ทั้งหมด ๕๗๔ ไร่ หรือ ๐.๙๒ ตารางกิโลเมตร

ป่าเขาค่าย

ครอบคลุมพื้นที่ในท้องที่หมู่ ๔ ตำบลบ้านใต้ อำเภอเกาะพะงัน เป็นป่าธรรมชาติยังไม่ได้ประกาศเป็นป่าสงวนแห่งชาติ ยังคงมีสภาพเป็นป่าตามกฎหมายป่าไม้ มีเนื้อที่ประมาณ ๑,๘๗๕ ไร่ หรือ ๓ ตารางกิโลเมตร

ป่าแหลมนายโพธิ์ - แหลมกะทะคว่า

ครอบคลุมพื้นที่ในท้องที่หมู่ ๕ ตำบลบ้านใต้ อำเภอเกาะพะงัน เป็นป่าธรรมชาติที่ยังไม่ได้ประกาศเป็นป่าสงวนแห่งชาติ ยังคงมีสภาพเป็นป่าตามกฎหมายป่าไม้ มีเนื้อที่ประมาณ ๑ ตารางกิโลเมตร

ป่าเขาลาดไม้แก้ว

ครอบคลุมพื้นที่ในท้องที่หมู่ ๕ ตำบลบ้านใต้ อำเภอเกาะพะงัน มีสภาพเป็นป่าตามกฎหมายป่าไม้ เนื้อที่ ๒,๕๐๐ ไร่ หรือ ๔ ตารางกิโลเมตร

ป่าเขาไฟไหม้

ครอบคลุมพื้นที่ในท้องที่หมู่ ๕ ตำบลบ้านใต้ อำเภอเกาะพะงัน มีสภาพเป็นป่าตามกฎหมายป่าไม้ เนื้อที่ ๑๕๐ ไร่ หรือ ๐.๒๔ ตารางกิโลเมตร

๘.๔ คุณภาพของทรัพยากรธรรมชาติ

- พืชพรรณและสัตว์ป่า

อุทยานแห่งชาติธารเสด็จ-เกาะพะงัน เป็นแหล่งที่อยู่อาศัยของสัตว์ป่าหลายชนิด สามารถจำแนกออกได้เป็นสัตว์เลี้ยงลูกด้วยนม ประกอบด้วย กวางป่า หมูป่า ลิง ค่าง พญากระรอก กระแต อีเห็น ชะมด และหนูชนิดต่างๆ นก ประกอบด้วย เหยี่ยวรุ้ง นกออก นกเอี้ยง นกขุนทอง อีกานกดูเหว่า นกกวัก นกกระปูดใหญ่ นกกระเต็น นกกางเขนดง นกกางเขนบ้าน นกเขา นกเขาเขียว นกปรอดคอคลาย เป็นต้น สัตว์เลื้อยคลาน ประกอบด้วย เต่า ตะพาบน้ำ กิ้งก่า ตุ๊กแก แย้ จิ้งเหลน ตะกวด งูเห่า งูจงอาง งูเขียว งูเหลือม เป็นต้น สัตว์สะเทินน้ำสะเทินบก ประกอบด้วย กบ และเขียดชนิดต่างๆ

ปลาและสัตว์น้ำอื่นๆ ประกอบด้วย ปลาตุ๊ก ปลาช่อน ปลาหมอ กุ้ง และปูน้ำตก ในท้องทะเลของอุทยานแห่งชาติน้ำตกธารเสด็จอุดมสมบูรณ์ด้วยปะการัง ปู ปลา และหอยชนิดต่างๆ เช่น ปลากระเบนจุดขาว ปลากระเบนราหู ฉลามวาฬ ปลาการ์ตูนอินเดียนแดง หอยนางรม หอยมือเสือ หอยร้อยรู หมึกกล้วย หมึกกระดอง หมึกสาย เต่าตะนุ และเต่ากระ เป็นต้น

ที่มา ; สมาคมโรงแรมเกาะพะงัน <https://www.kohphanganhotelsassociation.com/๑๕๑๖๘๙๗๐/>
เกี่ยวกับเกาะพะงัน

- สัตว์ป่าที่สำคัญๆ

(๑) กวางป่า หรือกวางม้า กวางที่เชื่อว่าลั่นเกล้ารัชกาลที่ ๕ นำมาปล่อยบนเกาะพะงัน

กวางป่า หรือ กวางม้า หรือ กวางแซมบาร์ (อังกฤษ: Sambar deer; ชื่อวิทยาศาสตร์: Rusa unicolor หรือ Cervus unicolor) เป็นกวางขนาดใหญ่ชนิดหนึ่ง พบกระจายพันธุ์ในประเทศศรีลังกา, อินเดีย, พม่า, ไทย, จีน, ไต้หวัน, อินโดนีเซีย, มาเลเซีย, สุมาตรา, บอร์เนียว และหมู่เกาะซีลีเบส

ลักษณะ

นับเป็นกวางที่มีขนาดใหญ่ที่สุดที่พบได้ในภูมิภาคเอเชียตะวันออกเฉียงใต้ มีความยาวลำตัวและหัว ๑๘๐-๒๐๐ เซนติเมตร ความยาวหาง ๒๕-๒๘ เซนติเมตร และหนักได้ถึง ๑๘๕-๒๒๐ กิโลกรัม โดยทั่วไปเพศผู้จะมีขนาดใหญ่กว่าเพศเมีย มีขนสั้นหยาบสีน้ำตาลแกมเหลือง บางตัวน้ำตาลแกมแดง พบตามป่าดงดิบทุกภาค ทั้งในป่าระดับต่ำ ป่าสูง ชอบหากินตามทุ่งโล่ง ชายป่า ในตอนเช้าตรู่และพลบค่ำ กลางวันจะหลบนอนตามพุ่มไม้ใกล้ชายป่า จะกินพืช ทั้งใบ ยอด และต้องการดินโป่ง ในธรรมชาติชอบอยู่ตัวเดียวหรืออยู่เป็นกลุ่มเล็กๆ พร้อมลูกๆ ถูผสมพันธุ์ส่วนใหญ่เป็นฤดูหนาว

มีขนตามลำตัวหยาบและมีสีน้ำตาลเข้ม สีจะเข้มขึ้นเมื่อมีอายุมากขึ้น ในช่วงฤดูหนาวสีขนอาจซีดจางลงกว่าปกติ ลูกกวางที่เกิดใหม่จะมีขนสีน้ำตาลปนแดงและมีจุดสีขาวจางๆ เมื่อโตขึ้นจุดนี้จึงหายไป ในตัวที่มีอายุมากอาจมีขนแผงคอคล้ายขนแผงคอของม้า กวางป่ามีเขาเฉพาะตัวผู้ ปกติจะมีกิ่งเขาข้างละ ๓ ก้าน ลูกกวางตัวผู้จะมีเขาเมื่ออายุได้ ๒ ปี แต่เขาจะยังไม่แตกกิ่งก้านเหมือนตัวที่โตเต็มวัย และจะแผ่กว้างออกไปเมื่ออายุมากขึ้น กวางป่ามักมีโรคประจำตัวเป็นเรื้อนซึ่งเป็นแผลถลอกเป็นวงกลมขนาดไม่ใหญ่ได้คอ ซึ่งเรียกว่า เรื้อนกวาง

ลักษณะนิสัยและพฤติกรรมต่างๆ

ลักษณะที่บ่งบอกถึงสุขภาพกวางที่สมบูรณ์ สังเกตได้จากขนตามลำตัวมันเงา ดวงตาแจ่มใส จมูกขึ้น มูลเป็นเม็ด ไม่มีกลิ่น ปัสสาวะใส ไม่แยกตัวออกจากฝูง ร่างกายไม่ผอมผิดปกติ ส่วนการระวังภัยของกวางป่า เมื่อได้ยินหรือเห็นสิ่งผิดปกติ จะชูคอหันหน้า ใบหูทั้ง ๒ ข้าง หันไปยังทิศทางที่ได้ยินหรือเห็น หางจะชี้ขึ้น ยืนนิ่งเงียบ จากนั้นจะส่งเสียงร้องแหลมดั่งขึ้น ถ้าอยู่กันหลายตัวจะไม่ยืนรวมกัน เมื่อมีตัวใดตัวหนึ่งตื่นและวิ่ง จะทำให้ตัวอื่นทั้งหมดวิ่งตามได้ การโกรธ ทำร้าย และการต่อสู้ มีพฤติกรรมกัดฟันเสียงดังกรอดๆ ร้องไต่ตาทั้งสองข้างเบิกกว้างพร้อมกับเดินสายหัวเข้าหาศัตรูอย่างช้าๆ แล้วก้มหัวลงเพื่อให้ปลายเขาชี้เข้าหาศัตรู

- ทะเลและชายฝั่ง

เป็นแหล่งดำน้ำชมปะการังน้ำตื้นที่อยู่ใกล้กับชายฝั่ง เป็นปะการังจำพวกปะการังโขด ปะการังสมองร่องยาว ปะการังผิวอยู่ และบริเวณเกาะกงธารเสด็จ อยู่ใกล้อ่าวธารเสด็จ ความกว้างของแนวประมาณ ๑๐ - ๒๐ เมตร ส่วนใหญ่เป็นปะการังโขด ปะปนกับหญ้าทะเล ซึ่งเป็นที่อยู่อาศัยของสัตว์ทะเลต่างๆ ได้แก่ ปลากระบอกดำ , ปลากระบอกท่อนใต้ , ปลากระบอกขาว , ปลากรพง , ปลาแป้นใหญ่ , ปลาทุเร , กุ้งก้ามกราม , หอยแครงลิง เป็นต้น

๙. อื่นๆ

๙.๑ สิ่งแวดล้อม

(๑.) ขยะมูลฝอยและสิ่งปฏิกูล

- ปริมาณขยะมูลฝอยที่เกิดขึ้นจริงในเขตองค์กรปกครองส่วนท้องถิ่น จำนวนเฉลี่ย ๑๕ ตัน/วัน มีระบบเก็บรวบรวมขยะมูลฝอยได้ จำนวนเฉลี่ย ๑๕ ตัน/วัน ครอบคลุมทุกหมู่บ้าน/ชุมชนภายในเขตองค์กรปกครองส่วนท้องถิ่น

- การจำแนกประเภทขยะ

ลำดับที่	ประเภทขยะ	ปริมาณขยะเฉลี่ย (ตัน/เดือน)	หมายเหตุ
๑	ขยะมูลฝอยทั่วไป	๔๗๓.๙๘๐	
๒	ขยะอันตราย	๐.๐๑	
๓	ขยะรีไซเคิล	๑๕	
๔	ขยะมูลฝอยติดเชื้อ	๐.๐๑	
๕	ขยะอินทรีย์	๐.๐๐	
	รวมทั้งสิ้น	๑๕	

- สถานที่กำจัดขยะมูลฝอยเทศบาลตำบลบ้านใต้ จำนวน ๑ แห่ง สถานที่ตั้งถนนบ้านค่าย - วังม่วง หมู่ที่ ๔ บ้านค่าย ตำบลบ้านใต้ อำเภอเกาะพะงัน จังหวัดสุราษฎร์ธานี พิกัด UTMX ๖๑๓๓๘๘ (ตะวันออก) ๑๐๗๓๖๕๒ (เหนือ) ห่างจากสำนักงานเทศบาลตำบลบ้านใต้ ประมาณ ๑ กิโลเมตร จำนวนเนื้อที่ ๗ ไร่ ได้มาเมื่อวันที่ ๙ กันยายน พ.ศ. ๒๕๔๐ ตามหนังสือรับรองการทำประโยชน์ (น.ส. ๓ ก.) เลขที่ ๑๐๑๓ เริ่มใช้งานเมื่อปี พ.ศ. ๒๕๓๘

- รถบรรทุกขยะ ขนาด ๑ ตัน แบบเปิดข้างเทท้าย หมายเลขทะเบียน บท ๖๖๗๑ สุราษฎร์ธานี

- รถบรรทุกขยะ ขนาด ๖ ตัน ๖ ล้อ แบบเปิดข้างเทท้าย หมายเลขทะเบียน ๘๑-๐๔๘๓ สุราษฎร์ธานี

- รถบรรทุกขยะ ขนาด ๖ ตัน ๖ ล้อ แบบอัดท้าย หมายเลขทะเบียน ๘๒-๑๖๙๓ สุราษฎร์ธานี

(๒.) การจัดการ/การบำบัดน้ำเสีย

- ระบบบำบัดน้ำเสียรวมของชุมชน แบบบึงประดิษฐ์ (Constructed Wetland) ความสามารถในการบำบัดน้ำเสีย ๓๐๐ ลบ.ม./วัน ปัจจุบัน

ปริมาณน้ำเสียเข้าระบบเฉลี่ย ๑๒๐ - ๑๘๐ ลบ.ม./วัน หรือประมาณ ร้อยละ ๘๐ % ของความสามารถ ขนาดพื้นที่ประมาณ ๓ ไร่ แหล่ง รongรับน้ำทิ้งเป็นบ่อน้ำสาธารณะ ก่อสร้างแล้วเสร็จเมื่อปี พ.ศ. ๒๕๔๑ โดยการท่องเที่ยวแห่งประเทศไทย และปรับปรุงระบบโดยองค์การจัดการ น้ำเสีย งบประมาณปรับปรุง : ๑.๘ ล้านบาท

ส่วนที่ ๒ ยุทธศาสตร์องค์กรปกครองส่วนท้องถิ่น

๑. ความสัมพันธ์ระหว่างแผนพัฒนาระดับมหภาค

๑.๑ แผนยุทธศาสตร์ชาติ ๒๐ ปี

- ความเป็นมา

คณะรัฐมนตรีได้มีมติเมื่อวันที่ ๓๐ มิถุนายน ๒๕๕๘ เห็นชอบให้มีการจัดตั้งคณะกรรมการจัดทำยุทธศาสตร์ชาติ มีอำนาจหน้าที่ในการจัดทำร่างยุทธศาสตร์ชาติ ระยะ ๒๐ ปี เพื่อใช้ในการขับเคลื่อนการพัฒนาประเทศสู่ความมั่นคง มั่งคั่ง และยั่งยืน และให้เสนอร่างยุทธศาสตร์ชาติระยะ ๒๐ ปี ให้คณะรัฐมนตรีพิจารณาให้ความเห็นชอบเพื่อใช้เป็นกรอบในการดำเนินงานในระยะที่ ๒ ของรัฐบาล (ปี ๒๕๕๘ - ๒๕๕๙) และกรอบการปฏิรูปในระยะที่ ๓ (ปี ๒๕๖๐ เป็นต้นไป)

- วิสัยทัศน์

“ประเทศไทยมีความมั่นคง มั่งคั่ง ยั่งยืน เป็นประเทศพัฒนาแล้ว ด้วยการพัฒนาตามหลักปรัชญาของเศรษฐกิจพอเพียง” หรือเป็นคติพจน์ประจำชาติว่า **“มั่นคง มั่งคั่ง ยั่งยืน”**

ทั้งนี้ วิสัยทัศน์ดังกล่าวจะต้องสนองต่อผลประโยชน์แห่งชาติ อันได้แก่ การมีเอกราช อธิปไตย และบูรณภาพแห่งเขตอำนาจรัฐ การดำรงอยู่อย่างมั่นคง ยั่งยืนของสถาบันหลักของชาติ การดำรงอยู่อย่างมั่นคงของชาติและประชาชนจากภัยคุกคามทุกรูปแบบ การอยู่ร่วมกันในชาติอย่างสันติสุขเป็นปึกแผ่น มีความมั่นคงทางสังคมท่ามกลางพหุสังคมและการมีเกียรติและศักดิ์ศรีของความเป็นมนุษย์ ความเจริญเติบโตของชาติ ความเป็นธรรมและความอยู่ดีมีสุขของประชาชน ความยั่งยืนของฐานทรัพยากรธรรมชาติ สิ่งแวดล้อม ความมั่นคงทางพลังงานและอาหาร ความสามารถในการรักษาผลประโยชน์ของชาติภายใต้การเปลี่ยนแปลงของสถานะแวดล้อมระหว่างประเทศและการอยู่ร่วมกันอย่างสันติประสานสอดคล้องกัน ด้านความมั่นคงในประชาคมอาเซียนและประชาคมโลกอย่างมีเกียรติและศักดิ์ศรีไม่เป็นภาระของโลกและสามารถแก้ปัญหาประเทศที่มีศักยภาพทางเศรษฐกิจที่ด้อยกว่า

- ยุทธศาสตร์ชาติ

ยุทธศาสตร์ชาติที่จะใช้เป็นกรอบแนวทางการพัฒนาในระยะ ๒๐ ปี ประกอบด้วย ๖ ยุทธศาสตร์ ได้แก่

- (๑) ยุทธศาสตร์ด้านความมั่นคง
- (๒) ยุทธศาสตร์ด้านการสร้างความสามารถในการแข่งขัน
- (๓) ยุทธศาสตร์ด้านการพัฒนาและเสริมสร้างศักยภาพคน
- (๔) ยุทธศาสตร์ด้านการสร้างโอกาสความเสมอภาคและเท่าเทียมกันทางสังคม
- (๕) ยุทธศาสตร์ด้านการสร้างการเติบโตบนคุณภาพชีวิตที่เป็นมิตรกับสิ่งแวดล้อม
- (๖) ยุทธศาสตร์ด้านการปรับสมดุลและพัฒนาระบบการบริหารจัดการภาครัฐ

- กรอบแนวทางที่สำคัญของยุทธศาสตร์ชาติระยะ ๒๐ ปี

๑. ด้านความมั่นคง

- (๑) เสริมสร้างความมั่นคงของสถาบันหลักและการปกครองระบอบประชาธิปไตย อันมีพระมหากษัตริย์ทรงเป็นประมุข
- (๒) ปฏิรูปกลไกการบริหารประเทศและพัฒนาความมั่นคงทางการเมือง ขจัดคอร์รัปชัน สร้างความเชื่อมั่นในกระบวนการยุติธรรม
- (๓) การรักษาความมั่นคงภายในและความสงบเรียบร้อยภายใน ตลอดจนการบริหารจัดการความมั่นคงชายแดนและชายฝั่งทะเล
- (๔) การพัฒนาระบบ กลไก มาตรการและความร่วมมือระหว่างประเทศทุกระดับ และรักษาคุณภาพความสัมพันธ์กับประเทศมหาอำนาจ เพื่อป้องกันและแก้ไขปัญหาความมั่นคงรูปแบบใหม่
- (๕) การพัฒนาเสริมสร้างศักยภาพการผนึกกำลังป้องกันประเทศ การรักษาความสงบเรียบร้อยภายในประเทศ สร้างความร่วมมือกับประเทศเพื่อนบ้านและมิตรประเทศ
- (๖) การพัฒนาระบบการเตรียมพร้อมแห่งชาติและระบบบริหารจัดการภัยพิบัติ รักษาความมั่นคงของฐานทรัพยากรธรรมชาติสิ่งแวดล้อม
- (๗) การปรับกระบวนการทำงานของกลไกที่เกี่ยวข้องจากแนวตั้งสู่แนวนานมากขึ้น

๒. ด้านการสร้างความสามารถในการแข่งขัน

- (๑) การพัฒนาสมรรถนะทางเศรษฐกิจ ส่งเสริมการค้า การลงทุน พัฒนาสู่ชาติการค้า
- (๒) การพัฒนาภาคการผลิตและบริการ เสริมสร้างฐานการผลิตเข้มแข็งยั่งยืน และส่งเสริมเกษตรกรรายย่อยสู่เกษตรยั่งยืนเป็นมิตรกับสิ่งแวดล้อม
- (๓) การพัฒนาผู้ประกอบการและเศรษฐกิจชุมชน พัฒนาทักษะผู้ประกอบการยกระดับผลิตภาพแรงงานและพัฒนา SMEs สู่สากล
- (๔) การพัฒนาพื้นที่เศรษฐกิจพิเศษและเมือง พัฒนาเขตเศรษฐกิจพิเศษชายแดน และพัฒนาระบบเมืองศูนย์กลางความเจริญ
- (๕) การลงทุนพัฒนาโครงสร้างพื้นฐาน ด้านการขนส่ง ความมั่นคงและพลังงาน ระบบเทคโนโลยีสารสนเทศ และการวิจัยและพัฒนา
- (๖) การเชื่อมโยงกับภูมิภาคและเศรษฐกิจโลก สร้างความเป็นหุ้นส่วนการพัฒนา กับนานาชาติ ส่งเสริมให้ไทยเป็นฐานของการประกอบธุรกิจ ฯลฯ

๓. ด้านการพัฒนาและเสริมสร้างศักยภาพคน

- (๑) พัฒนาศักยภาพคนตลอดช่วงชีวิต
- (๒) การยกระดับการศึกษาและการเรียนรู้ให้มีคุณภาพเท่าเทียมและทั่วถึง
- (๓) ปลุกฝังระเบียบวินัย คุณธรรม จริยธรรม ค่านิยมที่พึงประสงค์

- (๔) การสร้างเสริมให้คนมีสุขภาวะที่ดี
- (๕) การสร้างความอยู่ดีมีสุขของครอบครัวไทย

๔. ด้านการสร้างโอกาสความเสมอภาคและเท่าเทียมกันทางสังคม

- (๑) สร้างความมั่นคงและการลดความเหลื่อมล้ำทางเศรษฐกิจและสังคม
- (๒) พัฒนาระบบบริการและระบบบริหารจัดการสุขภาพ
- (๓) มีสภาพแวดล้อมและนวัตกรรมที่เอื้อต่อการดำรงชีวิตในสังคมสูงวัย
- (๔) สร้างความเข้มแข็งของสถาบันทางสังคม ทุนทางวัฒนธรรมและความเข้มแข็งของชุมชน
- (๕) พัฒนาการสื่อสารมวลชนให้เป็นกลไกในการสนับสนุนการพัฒนา

๕. ด้านการสร้างการเติบโตบนคุณภาพชีวิตที่เป็นมิตรกับสิ่งแวดล้อม

- (๑) จัดระบบอนุรักษ์ ฟื้นฟูและป้องกันการทำลายทรัพยากรธรรมชาติ
- (๒) วางระบบบริหารจัดการน้ำให้มีประสิทธิภาพทั้ง ๒๕ กลุ่มน้ำ เน้นการปรับระบบการบริหารจัดการอุทกภัยอย่างบูรณาการ
- (๓) การพัฒนาและใช้พลังงานที่เป็นมิตรกับสิ่งแวดล้อม
- (๔) การพัฒนาเมืองอุตสาหกรรมเชิงนิเวศและเมืองที่เป็นมิตรกับสิ่งแวดล้อม
- (๕) การร่วมลดปัญหาโลกร้อนและปรับตัวให้พร้อมกับการเปลี่ยนแปลงสภาพภูมิอากาศ
- (๖) การใช้เครื่องมือทางเศรษฐศาสตร์และนโยบายการคลังเพื่อสิ่งแวดล้อม

๖. ด้านการปรับสมดุลและพัฒนาระบบการบริหารจัดการภาครัฐ

- (๑) การปรับปรุงโครงสร้าง บทบาท ภารกิจของหน่วยงานภาครัฐ ให้มีขนาดที่เหมาะสม
- (๒) การวางระบบบริหารราชการแบบบูรณาการ
- (๓) การพัฒนาระบบบริหารจัดการกำลังคนและพัฒนาบุคลากรภาครัฐ
- (๔) การต่อต้านการทุจริตและประพฤติมิชอบ
- (๕) การปรับปรุงกฎหมายและระเบียบต่างๆ ให้ทันสมัย เป็นธรรมและเป็นสากล
- (๖) พัฒนาระบบการให้บริการประชาชนของหน่วยงานภาครัฐ
- (๗) ปรับปรุงการบริหารจัดการรายได้และรายจ่ายของภาครัฐ

“Thailand ๔.๐”

- ความเป็นมา

หากย้อนไปในอดีตประเทศไทยเคยเป็นประเทศที่ยากจน และพัฒนาสู่ประเทศที่มีรายได้ปานกลาง เป็นระยะเวลากว่า ๒๐ ปี แต่ประเทศก็ยังไม่สามารถที่จะก้าวขึ้นไปสู่ประเทศที่มีรายได้สูง เพราะติดอยู่ในกับดัก ที่เรียกว่า “กับดักประเทศรายได้ปานกลาง” แม้ว่าประเทศไทยจะมีการปรับโมเดลเศรษฐกิจอยู่หลายครั้ง เริ่มจากประเทศไทย ๑.๐ เน้นการเกษตรเป็นหลัก หรือเป็นสังคมเกษตรกรรม ประเทศไทย ๒.๐ เน้นอุตสาหกรรมเบา แรงงานราคาถูก โดยใช้ทรัพยากรธรรมชาติที่มี ประชากรเริ่มมีการศึกษามากขึ้น ประเทศไทย ๓.๐ เน้นอุตสาหกรรมหนักและการส่งออก เช่น รถยนต์ อิเล็กทรอนิกส์ อุปกรณ์ต่างๆ โดยใช้ต้นทุนและเทคโนโลยีจากต่างประเทศ



ดังนั้น ประเทศไทยจึงจำเป็นต้องก้าวไปอีกขั้น คือ ไปสู่ประเทศไทย ๔.๐ เป็นประเทศที่มีรายได้สูง สามารถพึ่งพาตัวเองได้ และยกระดับให้เป็นประเทศที่พัฒนาแล้วนั่นเอง

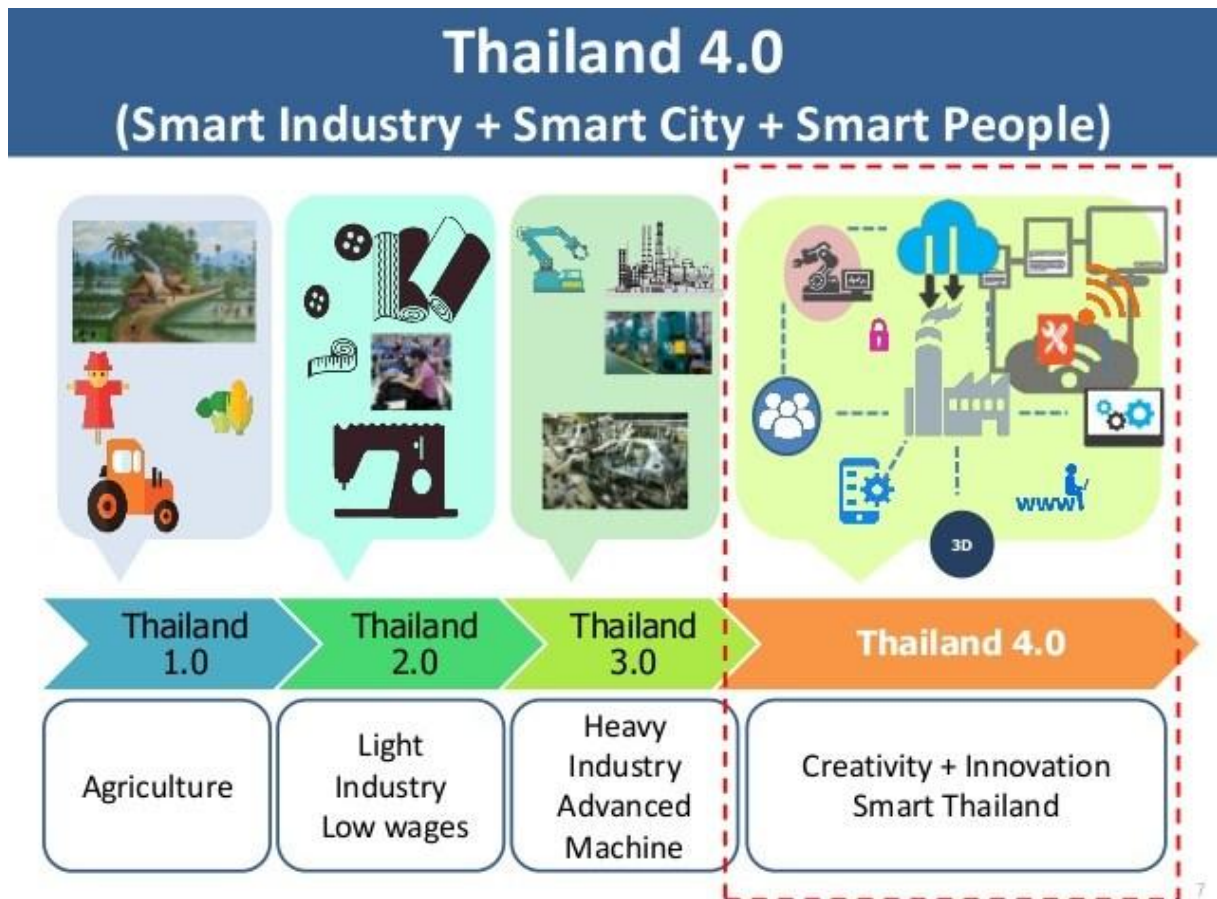

โมเดลประเทศไทย ๔.๐ ต้องมีการปรับเปลี่ยนโครงสร้างเศรษฐกิจจากเดิมที่ขับเคลื่อนด้วยการพัฒนาประสิทธิภาพในการผลิตภาคอุตสาหกรรม ไปสู่เศรษฐกิจที่ขับเคลื่อนด้วยเทคโนโลยีและนวัตกรรม (Innovation Drive Economy) โดยต้องขับเคลื่อนให้เกิดการเปลี่ยนแปลงใน ๓ มิติที่สำคัญ ได้แก่

๑. เปลี่ยนจากการผลิตสินค้าโภคภัณฑ์ ไปสู่สินค้าเชิงนวัตกรรม

๒. เปลี่ยนจากการขับเคลื่อนประเทศด้วยภาคอุตสาหกรรม ไปสู่การขับเคลื่อนด้วยเทคโนโลยี ความคิดสร้างสรรค์ และนวัตกรรม

๓. เปลี่ยนจากการเน้นภาคการผลิตสินค้า ไปสู่การเน้นภาคบริการมากขึ้น

จากแนวคิดการเปลี่ยนแปลงโครงสร้างดังกล่าว ประเทศไทย ๔.๐ จะต้องมีการเปลี่ยนผ่านทั้งระบบใน ๔ องค์ประกอบสำคัญ คือ

๑. เปลี่ยนจากการเกษตรแบบดั้งเดิม (Traditional Farming) ในปัจจุบัน ไปสู่การเกษตรสมัยใหม่ ที่เน้นการบริหารจัดการและเทคโนโลยี (Smart Farming) โดยเกษตรกรต้องมีรายได้มากขึ้น และเป็นเกษตรกรแบบเป็นผู้ประกอบการ (Entrepreneur)

๒. เปลี่ยนจากวิสาหกิจขนาดกลางและขนาดย่อมแบบเดิม (Traditional SMEs) ที่รัฐต้องให้ความช่วยเหลืออยู่ตลอดเวลา ไปสู่การเป็น Smart Enterprises และ Startups ที่มีศักยภาพสูงและเป็นวิสาหกิจที่ขับเคลื่อนด้วยนวัตกรรม (Innovation Driven Enterprises : IDE)

๓. เปลี่ยนจากการให้บริการแบบเดิม (Traditional Services) ซึ่งมีการสร้างมูลค่าค่อนข้างต่ำ ไปสู่การบริการที่สร้างมูลค่าสูง (High Value Services)

๔. เปลี่ยนจากแรงงานทักษะต่ำไปสู่แรงงานที่มีความรู้ ความเชี่ยวชาญ และทักษะสูง

- การพัฒนา

“Thailands ๔.๐” เป็นการพัฒนา “เครื่องยนต์เพื่อขับเคลื่อนการเติบโตทางเศรษฐกิจชุดใหม่” (New Engines of Growth) ด้วยการแปลงความได้เปรียบเชิงเปรียบเทียบของประเทศที่มีอยู่ ๒ ด้าน คือ “ความหลากหลายเชิงชีวภาพ” และ “ความหลากหลายเชิงวัฒนธรรม” ให้เป็น “ความได้เปรียบในเชิงแข่งขัน” ด้วยวิทยาการด้านความคิดสร้างสรรค์ นวัตกรรม วิทยาศาสตร์ เทคโนโลยี และการวิจัยและพัฒนา โดยเน้นใน ๕ กลุ่มเทคโนโลยีและอุตสาหกรรมเป้าหมาย เพื่อเป็นแพลตฟอร์มในการสร้าง “New Startups” ดังนี้

๑. กลุ่มอาหาร เกษตร และเทคโนโลยีชีวภาพ (Food , Agriculture & Bio-Tech)

๒. กลุ่มสาธารณสุข สุขภาพ และเทคโนโลยีทางการแพทย์ (Health , Wellness & Bio-Med)

๓. กลุ่มเครื่องมืออุปกรณ์อัจฉริยะ หุ่นยนต์ และระบบเครื่องกลที่ใช้ระบบอิเล็กทรอนิกส์ควบคุม (Smart Devices , Robotics & Mechatronics)

๔. กลุ่มดิจิทัล เทคโนโลยีอินเทอร์เน็ตที่เชื่อมต่อและบังคับอุปกรณ์ต่างๆ ปัญญาประดิษฐ์ และเทคโนโลยีสมองกลฝังตัว (Digital , IoT , Artificial Intelligence , & Embedded Technology)

๕. กลุ่มอุตสาหกรรมสร้างสรรค์ วัฒนธรรม และบริการที่มีมูลค่าสูง (Creative , Culture & High Value Services)



- การขับเคลื่อน

กระบวนทัศน์ในการพัฒนาประเทศภายใต้ “Thailand ๔.๐” มี ๓ ประเด็นที่สำคัญ

๑. เป็นจุดเริ่มต้นของยุทธศาสตร์ชาติ ๒๐ ปี ในการขับเคลื่อนไปสู่การเป็นประเทศที่มั่นคง มั่งคั่ง และยั่งยืน อย่างเป็นรูปธรรม

๒. เป็น “Reform in Action” ที่มีการผลักดันการปฏิรูปโครงสร้างเศรษฐกิจ การปฏิรูปการวิจัยและการพัฒนา และการปฏิรูปการศึกษาไปพร้อมๆ กัน

๓. เป็นการผนึกกำลังภายใต้แนวคิด “ประชารัฐ” โดยผนึกกำลังกับเครือข่ายพันธมิตรทางธุรกิจ การวิจัยพัฒนา และบุคลากรระดับโลก ภายใต้หลักปรัชญาของเศรษฐกิจพอเพียงในการ “รู้จักเต็ม รู้จักพอ และรู้จักปัน”

หากแนวคิดการพัฒนาเศรษฐกิจของประเทศก้าวสู่โมเดล “ประเทศไทย ๔.๐” ได้สำเร็จก็จะ เป็นหนทางที่นำพาให้ประเทศหลุดพ้นจากกับดักประเทศรายได้ปานกลาง และสามารถขับเคลื่อนไปสู่การเป็น ประเทศที่พัฒนาและเป็นประเทศที่มีรายได้สูงในที่สุด

๑.๒ แผนพัฒนาเศรษฐกิจและสังคมแห่งชาติ ฉบับที่ ๑๒

แผนพัฒนาเศรษฐกิจและสังคมแห่งชาติ ฉบับที่ ๑๒ (พ.ศ. ๒๕๖๐ - ๒๕๖๔) ได้จัดทำขึ้นในช่วงเวลาของการปฏิรูปประเทศท่ามกลางสถานการณ์โลกที่เปลี่ยนแปลงอย่างรวดเร็วและเชื่อมโยงกันใกล้ชิดกันมากขึ้น โดยได้น้อมนำหลัก “ปรัชญาของเศรษฐกิจพอเพียง” มาเป็นปรัชญานำทางในการพัฒนาประเทศ ต่อเนื่องจากแผนพัฒนาฯ ฉบับที่ ๙ - ๑๑ เพื่อเสริมสร้างภูมิคุ้มกันและช่วยให้สังคมไทยสามารถยืนหยัดอยู่ได้อย่างมั่นคง เกิดภูมิคุ้มกัน และมีการบริหารจัดการความเสี่ยงอย่างเหมาะสม ส่งผลให้การพัฒนาประเทศสู่ความสมดุลและยั่งยืน

ในการจัดทำแผนพัฒนาฯ ฉบับที่ ๑๒ สำนักงานคณะกรรมการพัฒนาการเศรษฐกิจและสังคมแห่งชาติ (สศช.) ได้จัดทำบนพื้นฐานของยุทธศาสตร์ชาติ ๒๐ ปี (พ.ศ. ๒๕๖๐ - ๒๕๗๙) ซึ่งเป็นแผนแม่บทหลักของการพัฒนาประเทศ และเป้าหมายการพัฒนาที่ยั่งยืน (Sustainable Development Goals : SDGs) รวมทั้งการปรับโครงสร้างประเทศไทยไปสู่ประเทศไทย ๔.๐ ตลอดจนประเด็นการปฏิรูปประเทศ นอกจากนี้ ได้ให้ความสำคัญกับการมีส่วนร่วมของภาคีการพัฒนาทุกภาคส่วนทั้งในระดับกลุ่มอาชีพ ระดับภาค และระดับประเทศในทุกขั้นตอนของแผนฯ อย่างกว้างขวางและต่อเนื่อง เพื่อร่วมกันกำหนดวิสัยทัศน์และทิศทางการพัฒนาประเทศ รวมทั้งร่วมจัดทำรายละเอียดยุทธศาสตร์ของแผนฯ เพื่อมุ่งสู่ “ความมั่นคง มั่งคั่ง และยั่งยืน”

การพัฒนาประเทศในระยะแผนพัฒนาฯ ฉบับที่ ๑๒ จึงเป็นจุดเปลี่ยนที่สำคัญในการเชื่อมต่อกับยุทธศาสตร์ชาติ ๒๐ ปี ในลักษณะการแปลงยุทธศาสตร์ระยะยาวสู่การปฏิบัติ โดยในแต่ละยุทธศาสตร์ของแผนพัฒนาฯ ฉบับที่ ๑๒ ได้กำหนดประเด็นการพัฒนา พร้อมทั้งแผนงาน/โครงการสำคัญที่ต้องดำเนินการให้เห็นผลเป็นรูปธรรมในช่วง ๕ ปีแรกของการขับเคลื่อนยุทธศาสตร์ชาติเพื่อเตรียมความพร้อมคน สังคม และระบบเศรษฐกิจของประเทศให้สามารถปรับตัวรองรับผลกระทบจากการเปลี่ยนแปลงได้อย่างเหมาะสม ขณะเดียวกัน ยังได้กำหนดแนวคิดและกลไกการขับเคลื่อนและติดตามประเมินผลที่ชัดเจนเพื่อกำกับให้การพัฒนาเป็นไปอย่างมีทิศทางและเกิดประสิทธิภาพ นำไปสู่การพัฒนาเพื่อประโยชน์สุขที่ยั่งยืนของสังคมไทย

- ยุทธศาสตร์การพัฒนาประเทศ/แนวทางการพัฒนา

ยุทธศาสตร์ที่ ๑ : การเสริมสร้างและพัฒนาศักยภาพทุนมนุษย์

- แนวทางการพัฒนา

- (๑) ปรับเปลี่ยนค่านิยมคนไทยให้มีคุณธรรม จริยธรรม มีวินัย จิตสาธารณะ และพฤติกรรมที่พึงประสงค์
- (๒) พัฒนาศักยภาพคนให้มีทักษะความรู้ และความสามารถในการดำรงชีวิตอย่างมีคุณค่า
- (๓) ยกระดับคุณภาพการศึกษาและการเรียนรู้ตลอดชีวิต
- (๔) ลดปัจจัยเสี่ยงด้านสุขภาพและให้ทุกภาคส่วนคำนึงถึงผลกระทบต่อสุขภาพ
- (๕) เพิ่มประสิทธิภาพการบริหารจัดการระบบสุขภาพภาครัฐและปรับระบบการเงินการคลังด้านสุขภาพ
- (๖) พัฒนาระบบการดูแลและสร้างสภาพแวดล้อมที่เหมาะสมกับสังคมสูงวัย
- (๗) ผลักดันให้สถาบันทางสังคมมีส่วนร่วมพัฒนาประเทศอย่างเข้มแข็ง

ยุทธศาสตร์ที่ ๒ : การสร้างความเป็นธรรมและลดความเหลื่อมล้ำในสังคม

- แนวทางการพัฒนา

- (๑) เพิ่มโอกาสให้กับกลุ่มเป้าหมายประชากรร้อยละ ๔๐ ที่มีรายได้ต่ำสุดให้สามารถเข้าถึงบริการที่มีคุณภาพของรัฐ และมีอาชีพ
- (๒) กระจายการให้บริการภาครัฐทั้งด้านการศึกษา สาธารณสุข และสวัสดิการที่มีคุณภาพให้ครอบคลุมและทั่วถึง
- (๓) เสริมสร้างศักยภาพชุมชน การพัฒนาเศรษฐกิจชุมชน และการสร้างความเข้มแข็งการเงินฐานรากตามหลักปรัชญาของเศรษฐกิจพอเพียงเพื่อให้ชุมชนสามารถพึ่งพาตนเองได้ มีสิทธิในการจัดการทุน ที่ดินและทรัพยากรภายในชุมชน

ยุทธศาสตร์ที่ ๓ : การสร้างความเข้มแข็งทางเศรษฐกิจและแข่งขันได้อย่างยั่งยืน

- แนวทางการพัฒนา

- (๑) การบริหารจัดการเศรษฐกิจส่วนรวม
- (๒) การเสริมสร้างและพัฒนาขีดความสามารถในการแข่งขันของภาคการผลิตและบริการ

ยุทธศาสตร์ที่ ๔ : การเติบโตที่เป็นมิตรกับสิ่งแวดล้อมเพื่อการพัฒนาอย่างยั่งยืน

- แนวทางการพัฒนา

- (๑) การรักษาฟื้นฟูทรัพยากรธรรมชาติ สร้างสมดุลของการอนุรักษ์และใช้ประโยชน์อย่างยั่งยืนและเป็นธรรม
- (๒) เพิ่มประสิทธิภาพการบริหารจัดการทรัพยากรน้ำเพื่อให้เกิดความมั่นคง สมดุล และยั่งยืน
- (๓) แก้ไขปัญหาวิกฤตสิ่งแวดล้อม
- (๔) ส่งเสริมการผลิตและการบริโภคที่เป็นมิตรกับสิ่งแวดล้อม
- (๕) สนับสนุนการลดการปล่อยก๊าซเรือนกระจก และเพิ่มขีดความสามารถในการปรับตัวต่อการเปลี่ยนแปลงสภาพภูมิอากาศ
- (๖) บริหารจัดการเพื่อลดความเสี่ยงด้านภัยพิบัติ
- (๗) พัฒนาระบบการบริหารจัดการและกลไกแก้ไขปัญหาความขัดแย้งด้านทรัพยากรธรรมชาติและสิ่งแวดล้อม
- (๘) การพัฒนาความร่วมมือด้านสิ่งแวดล้อมระหว่างประเทศ

ยุทธศาสตร์ที่ ๕ : การเสริมสร้างความมั่นคงแห่งชาติเพื่อการพัฒนาประเทศสู่ความมั่นคงและยั่งยืน

- แนวทางการพัฒนา

- (๑) การรักษาความมั่นคงภายในเพื่อให้เกิดความสงบในสังคมและธำรงไว้ซึ่งสถาบันหลักของชาติ

- (๒) การพัฒนาเสริมสร้างศักยภาพการป้องกันประเทศ เพื่อเตรียมความพร้อมในการรับมือภัยคุกคามทั้งการทหารและภัยคุกคามอื่นๆ
- (๓) การส่งเสริมความร่วมมือกับต่างประเทศด้านความมั่นคง เพื่อบูรณาการความร่วมมือกับมิตรประเทศเพื่อผลประโยชน์ทางเศรษฐกิจ สังคม และการป้องกันภัยคุกคามข้ามชาติ
- (๔) การรักษาความมั่นคงและผลประโยชน์ของชาติทางทะเลเพื่อคงไว้ซึ่งอำนาจอธิปไตยและสิทธิอธิปไตยในเขตทางทะเล
- (๕) การบริหารจัดการความมั่นคงเพื่อการพัฒนา เพื่อให้เกิดความสอดคล้องกันระหว่างแผนงานที่เกี่ยวข้องกับความมั่นคงกับแผนงานการพัฒนาอื่นๆ ภายใต้การมีส่วนร่วมของภาคประชาชน

ยุทธศาสตร์ที่ ๖ : การบริหารจัดการในภาครัฐ การป้องกันการทุจริตประพฤติมิชอบ และธรรมาภิบาลในสังคมไทย

- แนวทางการพัฒนา

- (๑) ปรับปรุงโครงสร้างหน่วยงาน บทบาท ภารกิจ และคุณภาพบุคลากรภาครัฐ ให้มีความโปร่งใส ทันสมัย คล่องตัว มีขนาดที่เหมาะสม เกิดความคุ้มค่า
- (๒) ปรับปรุงกระบวนการงบประมาณ และสร้างกลไกในการติดตามตรวจสอบการเงิน การคลังภาครัฐ
- (๓) เพิ่มประสิทธิภาพและยกระดับการให้บริการสาธารณะให้ได้มาตรฐานสากล
- (๔) เพิ่มประสิทธิภาพการบริหารจัดการให้แก่องค์กรปกครองส่วนท้องถิ่น
- (๕) ป้องกันและปราบปรามการทุจริตและประพฤติมิชอบ
- (๖) ปฏิรูปกฎหมายและกระบวนการยุติธรรมให้มีความทันสมัย เป็นธรรม และสอดคล้องกับข้อบังคับสากลหรือข้อตกลงระหว่างประเทศ

ยุทธศาสตร์ที่ ๗ : การพัฒนาโครงสร้างพื้นฐานและระบบโลจิสติกส์

- แนวทางการพัฒนา

- (๑) การพัฒนาโครงสร้างพื้นฐานด้านขนส่ง
- (๒) การสนับสนุนการพัฒนาระบบขนส่ง
- (๓) การพัฒนาระบบโลจิสติกส์
- (๔) การพัฒนาด้านพลังงาน
- (๕) การพัฒนาเศรษฐกิจดิจิทัล
- (๖) การพัฒนาระบบน้ำประปา

ยุทธศาสตร์ที่ ๘ : การพัฒนาวิทยาศาสตร์ เทคโนโลยี วิจัย และนวัตกรรม

- แนวทางการพัฒนา

- (๑) เร่งส่งเสริมการลงทุนวิจัยและพัฒนาและผลักดันสู่การใช้ประโยชน์ในเชิงพาณิชย์ และเชิงสังคม

- (๒) พัฒนาผู้ประกอบการให้เป็นผู้ประกอบการทางเทคโนโลยี
 (๓) พัฒนาสภาวะแวดล้อมของการพัฒนาวิทยาศาสตร์ เทคโนโลยี วิจัย และนวัตกรรม

ยุทธศาสตร์ที่ ๙ : การพัฒนาภาค เมือง และพื้นที่เศรษฐกิจ

- แนวทางการพัฒนา

- (๑) การพัฒนาภาคเพื่อสร้างโอกาสทางเศรษฐกิจให้กระจายตัวอย่างทั่วถึง
- (๑.๑) ภาคเหนือ : พัฒนาให้เป็นฐานเศรษฐกิจสร้างสรรค์มูลค่าสูง
 - (๑.๒) ภาคตะวันออกเฉียงเหนือ : พัฒนาให้หลุดพ้นจากความยากจนสู่เป้าหมายการพึ่งตนเอง
 - (๑.๓) ภาคกลาง : พัฒนาเป็นฐานเศรษฐกิจชั้นนำ
 - (๑.๔) ภาคใต้ : พัฒนาเป็นฐานการสร้างรายได้ที่หลากหลาย
- (๒) การพัฒนาเมือง
- (๒.๑) แนวทางการพัฒนาหลัก : พัฒนาเมืองศูนย์กลางของจังหวัดให้เป็นเมืองน่าอยู่สำหรับคนทุกกลุ่มในสังคม โดยมีความปลอดภัย สิ่งแวดล้อมดี เศรษฐกิจดี เดินทางสะดวก ระบบสาธารณสุขปึกะ สาธารณูปการมีคุณภาพและทั่วถึง และเน้นความสอดคล้องกับอัตลักษณ์ ความหลากหลาย และศักยภาพของเมืองบนพื้นฐานการมีส่วนร่วมของทุกภาคส่วนในสังคม
 - (๒.๒) แนวทางการพัฒนาเมืองสำคัญ :
 - ๑) ส่งเสริมกรุงเทพฯ ให้เป็นเมืองศูนย์กลางการติดต่อธุรกิจระหว่างประเทศ รวมทั้งเป็นศูนย์กลางการศึกษา การบริการด้านการแพทย์และสุขภาพระดับนานาชาติ ที่พร้อมด้วยสิ่งอำนวยความสะดวกเทคโนโลยีในการสื่อสารและระบบคมนาคมมาตรฐานสูง
 - ๒) พัฒนาเมืองปริมณฑล (สมุทรปราการ นนทบุรี ปทุมธานี นครปฐม และสมุทรสาคร) ให้เป็นเมืองศูนย์กลางการบริการธุรกิจและการพาณิชย์ ศูนย์กลางการขนส่งและโลจิสติกส์ ศูนย์บริการด้านสุขภาพและการศึกษา และเมืองที่อยู่อาศัย
 - ๓) พัฒนาเมืองเชียงใหม่และเมืองพิษณุโลกให้เป็นศูนย์กลางการค้า การบริการ ธุรกิจสุขภาพ การศึกษา และธุรกิจด้านดิจิทัล
 - ๔) พัฒนาเมืองขอนแก่นและเมืองนครราชสีมาให้เป็นเมืองศูนย์กลางการค้า การลงทุนการบริการสุขภาพและศูนย์กลางการศึกษา
 - ๕) พัฒนาเมืองภูเก็ตและเมืองหาดใหญ่ให้เป็นเมืองน่าอยู่และเอื้อต่อการขยายตัวทางเศรษฐกิจ รวมทั้งการเปลี่ยนแปลงของสังคมและสิ่งแวดล้อม
 - ๖) พัฒนาพื้นที่รอบสถานีขนส่งระบบรางในเมืองที่มีศักยภาพที่สำคัญ

(๓) การพัฒนาพื้นที่เศรษฐกิจ

- ๑) พื้นที่บริเวณชายฝั่งทะเลตะวันออก : พัฒนาพื้นที่ฟื้นฟูพื้นที่บริเวณชายฝั่งทะเลตะวันออกให้เป็นฐานการผลิตอุตสาหกรรมหลักของประเทศที่ขยายตัวอย่างมีสมดุล มีประสิทธิภาพ สอดคล้องกับศักยภาพของพื้นที่ บนพื้นฐานการมีส่วนร่วมและได้รับการยอมรับจากชุมชน มีโครงสร้างพื้นฐานด้านการขนส่ง ระบบสาธารณสุข โภคสาธารณสุข การบริการ สังคม และการจัดการสิ่งแวดล้อมที่มีคุณภาพและทั่วถึง สามารถสนับสนุนการดำรงชีวิตและการประกอบอาชีพของประชาชน ควบคู่กับการพัฒนาภาคการผลิตต่างๆ ได้อย่างเกื้อกูลและยั่งยืน
- ๒) พื้นที่เศรษฐกิจพิเศษชายแดน : พัฒนาพื้นที่เศรษฐกิจใหม่บริเวณชายแดน เป็นประตูเศรษฐกิจเชื่อมโยงกับประเทศเพื่อนบ้านให้เจริญเติบโตอย่างยั่งยืน และเกิดผลที่เป็นรูปธรรม ในพื้นที่เป้าหมายเขตพัฒนาเศรษฐกิจพิเศษชายแดน ๑๐ พื้นที่ ได้แก่ ตาก สระแก้ว สงขลา หนองคาย นครพนม มุกดาหาร ตราด กาญจนบุรี เชียงราย และนราธิวาส

ยุทธศาสตร์ที่ ๑๐ : ความร่วมมือระหว่างประเทศเพื่อการพัฒนา

- แนวทางการพัฒนา

- (๑) ขยายความร่วมมือทางการค้า และการลงทุนกับมิตรประเทศ และแสวงหาตลาดใหม่สำหรับสินค้าและบริการของไทย
- (๒) พัฒนาความเชื่อมโยงด้านการคมนาคมขนส่ง โลจิสติกส์ และโทรคมนาคมในกรอบความร่วมมืออนุภูมิภาคภายใต้แผนงาน GMS , ACMECS , IMT-GT , BIMSTEC และ JDS และภูมิภาคอาเซียน เพื่ออำนวยความสะดวกและลดต้นทุนด้านโลจิสติกส์
- (๓) พัฒนาและส่งเสริมให้ไทยเป็นฐานของการประกอบธุรกิจ การบริการ และการลงทุนที่โดดเด่นในภูมิภาค
- (๔) ส่งเสริมการลงทุนไทยในต่างประเทศ (Outward investment) ของผู้ประกอบการไทย
- (๕) เปิดประตูการค้าและพัฒนาความร่วมมือกับประเทศเพื่อนบ้านในลักษณะหุ้นส่วนทางยุทธศาสตร์ทั้งในระดับอนุภูมิภาค และภูมิภาคที่มีความเสมอภาคกัน
- (๖) สร้างความเป็นหุ้นส่วนการพัฒนาประเทศในอนุภูมิภาค ภูมิภาค และนานาชาติ
- (๗) เข้าร่วมเป็นภาคีความร่วมมือระหว่างประเทศโดยมีบทบาทที่สร้างสรรค์
- (๘) ส่งเสริมความร่วมมือกับภูมิภาคและนานาชาติในการสร้างความมั่นคง
- (๙) บูรณาการภารกิจด้านความร่วมมือระหว่างประเทศและด้านการต่างประเทศ
- (๑๐) ส่งเสริมให้เกิดการปรับตัวภายในประเทศที่สำคัญ

๑.๓ แผนพัฒนาภาค/แผนพัฒนากลุ่มจังหวัด/แผนพัฒนาจังหวัด

(๑.) แผนพัฒนากลุ่มจังหวัดภาคใต้ฝั่งอ่าวไทย (พ.ศ. ๒๕๖๑ - ๒๕๖๔)

วิสัยทัศน์ (Vision) :

“ศูนย์กลางการสร้างสรรค์เศรษฐกิจการเกษตรและการท่องเที่ยวระดับนานาชาติ บนฐานรากของชุมชนที่เข้มแข็ง”

นิยามวิสัยทัศน์

๑. ศูนย์กลางการสร้างสรรค์เศรษฐกิจการเกษตร

๑.๑ การพัฒนาและการบริหารจัดการพืชเศรษฐกิจ (ยางพารา/ปาล์มน้ำมัน)

โดยมีเข็มมุ่งสู่อนาคต ดังนี้

๑) การวิจัยและพัฒนาเพื่อสร้างกล้าพันธุ์พืชเศรษฐกิจคุณภาพที่สามารถรองรับการแข่งขันและการเปลี่ยนแปลงของสภาพแวดล้อมภายนอกทั้งในและต่างประเทศมุ่งพัฒนาให้กลุ่มจังหวัดเป็นศูนย์กลางกล้าพันธุ์ยางพาราและปาล์มน้ำมันคุณภาพที่มีศักยภาพที่ตอบสนองความต้องการในพื้นที่ปลูกของกลุ่มจังหวัดประเทศ และประชาคมอาเซียน

๒) การพัฒนากลุ่มจังหวัดให้เป็นศูนย์กลางการเกษตรอุตสาหกรรม และอุตสาหกรรมต่อเนื่องจากภาคเกษตรของพืชเศรษฐกิจยางพาราและปาล์มน้ำมัน

๓) การสร้างสรรค์มูลค่าเพิ่มจากผลผลิตยางพาราและปาล์มน้ำมันด้วยเทคโนโลยีที่สามารถดำเนินการได้ในพื้นที่ ผสมผสานการบูรณาการร่วมของภูมิปัญญาของกลุ่มจังหวัดโดยมุ่งสร้างให้เกิดในมิติวิสาหกิจชุมชนและอุตสาหกรรมขนาดกลางและขนาดย่อม (SME) เพื่อสร้างสรรค์พัฒนาผลผลิตยางพารา และปาล์มน้ำมันให้เป็นตราสินค้าที่สร้างงานสร้างอาชีพและขับเคลื่อนผลิตภัณฑ์มวลรวมเฉลี่ยของกลุ่มจังหวัด

๔) การพัฒนากลุ่มจังหวัดให้เป็นศูนย์ศึกษาเรียนรู้การพัฒนาพืชเศรษฐกิจในระดับนานาชาติ

๕) การเสริมสร้างขีดความสามารถของกลุ่มเกษตรกร เกษตรกรให้เป็นมืออาชีพ เป็นนักจัดการยางพารา ปาล์มน้ำมันที่เข้มแข็ง มีศักยภาพในการพึ่งพาตนเองสูง

๑.๒ การพัฒนาการเกษตรที่มีศักยภาพในพื้นที่กลุ่มจังหวัด ได้แก่ ข้าว ไม้ผล ปศุสัตว์ และสัตว์น้ำ

โดยมีเข็มมุ่งสู่อนาคต ดังนี้

๑) การพัฒนากลุ่มจังหวัดภาคใต้ฝั่งอ่าวไทย ให้เป็นแหล่งผลิต แปรรูป และสร้างสรรค์คุณค่าเพิ่มจากผลผลิตการเกษตรที่สำคัญต่อระบบเศรษฐกิจของกลุ่มจังหวัด และมีศักยภาพที่จะแข่งขันได้ในการส่งออกสู่ประชาคมอาเซียนและตลาดโลก ซึ่งประกอบด้วย ข้าว ไม้ผล ปศุสัตว์ และสัตว์น้ำ

๒) การผลิตผลผลิตการเกษตรที่มีคุณภาพมาตรฐานการส่งออก และเป็นมิตรกับสิ่งแวดล้อม

๓) การเสริมสร้างศักยภาพกลุ่มจังหวัดให้เป็นคลังสินค้าเกษตร คลังอาหารของประเทศในพื้นที่ฝั่งอ่าวไทย ฝั่งอันดามัน และประชาคมอาเซียน

๔) การพัฒนาระบบการบริหารจัดการการเกษตรอย่างมืออาชีพแก่สถาบันเกษตรกร เกษตรกรที่ทำกรเกษตรเพื่อการค้าและการส่งออก พร้อมการสร้างงานวิจัยและพัฒนาองค์ความรู้ และการใช้เทคโนโลยีที่ทันสมัยในการจัดการการเกษตรของกลุ่มจังหวัดสู่สากล

๕) การเสริมสร้างความเข้มแข็งของเครือข่ายเกษตรกรของกลุ่มจังหวัดให้เป็นหุ้นส่วนทางยุทธศาสตร์ที่ยั่งยืน เชื่อมโยงกับเครือข่ายทั้งในมิติอาเซียนและนานาชาติ

๖) การสร้างแบรนด์จากผลผลิตการเกษตรให้เป็นตราสินค้าของกลุ่มจังหวัดฯที่สร้างงานสร้างอาชีพและสร้างรายได้ให้กับจังหวัดและกลุ่มจังหวัด และเพิ่มผลิตภัณฑ์มวลรวมเฉลี่ยของกลุ่มจังหวัดทั้ง ๔ จังหวัด

๒. ศูนย์กลางการท่องเที่ยวระดับนานาชาติเชิงสร้างสรรค์

โดยมีเข็มมุ่งสู่นาคต ดังนี้

๑) การสร้างแบรนด์การท่องเที่ยวของกลุ่มจังหวัดให้โดดเด่นศักยภาพแข่งขันได้ ในระดับการท่องเที่ยวนานาชาติ

- Green and Romantic Island ในพื้นที่เกาะเต่า เกาะพะงัน เกาะสมุย อ่าวขนอม หมู่เกาะทะเลใต้
- เส้นทางสายพุทธธรรมลังกาสุกะ-ศรีวิชัย (วัดเขียนบางแก้วพัทลุง-พระบรมมหาราชานุสรณ์ธรรมราช-พระบรมธาตุไชยา สุราษฎร์ธานี-พระธาตุสวี ชุมพร
- เส้นทางท่องเที่ยวนิเวศป่าเขา (โฮมสเตย์-ไทยสปานานาชาติ เส้นทางเทือกเขาบรรทัด โอโซนอาเซียน@ลานสกา การท่องเที่ยวเชิงผจญภัยและนิเวศป่าเขาที่เขาสก-คลองพนม-เขื่อนรัชชประภา การท่องเที่ยวเชิงเกษตรและเศรษฐกิจพอเพียง)

๒) การพัฒนาสิ่งอำนวยความสะดวก การคมนาคมขนส่งและโลจิสติกส์ให้ได้มาตรฐานการท่องเที่ยวระดับนานาชาติ มุ่งสร้างความเชื่อมั่น ความปลอดภัย และความอุ่นใจแก่นักท่องเที่ยว

๓) การเสริมสร้างขีดความสามารถของผู้ประกอบการท่องเที่ยวให้สามารถแข่งขันได้ระดับประชาคมอาเซียนและประชาคมโลก

๔) การบูรณาการกิจกรรมทางการกีฬานานาชาติ ผลผลิตสำคัญของกลุ่มจังหวัด ผลผลิตชุมชนกับกิจกรรมการท่องเที่ยว เพื่อสร้างงานสร้างอาชีพให้กับกลุ่มจังหวัด

๕) การเปิดตลาดและเจาะกลุ่มลูกค้าการท่องเที่ยวที่ใช้ประโยชน์จากประชาคมอาเซียนและประชาคมโลก

๓. การสร้างสรรค์เมืองเศรษฐกิจฐานรากเข้มแข็ง

โดยมีเข็มมุ่งสู่นาคต ดังนี้

๑) การสร้างมูลค่าเพิ่มจากผลิตภัณฑ์ชุมชนให้สามารถแข่งขันได้ทั้งในมิติในประเทศประชาคมอาเซียนเป็นแหล่งสร้างงานสร้างอาชีพ และสร้างรายได้แก่ชุมชน

๒) การสร้างความอุดมสมบูรณ์ของทรัพยากรธรรมชาติรองรับการพัฒนาการทางด้านเศรษฐกิจการท่องเที่ยว การเกษตรและเป็นหลักประกันความมั่นคงทางอาหารแก่กลุ่มจังหวัด

๓) การเสริมสร้างสังคมคุณภาพที่เข้มแข็ง ชุมชนวิถีพอเพียงและเตรียมความพร้อมก้าวสู่ประชาคมอาเซียน

๓.๒ เป้าประสงค์รวม (Objectives) :

- ๑) พืชเศรษฐกิจยางพาราและปาล์มน้ำมันมีศักยภาพในการแข่งขันและสร้างมูลค่าเพิ่ม แก่ระบบเศรษฐกิจ
- ๒) การท่องเที่ยวได้รับพัฒนาบนฐานทรัพยากรที่หลากหลายให้มีชื่อเสียงระดับนานาชาติ
- ๓) สินค้าเกษตรปลอดภัยต่อการบริโภคและมีศักยภาพในการส่งออก
- ๔) การคมนาคมขนส่งและระบบโลจิสติกส์ของกลุ่มจังหวัดสามารถรองรับการค้าการลงทุน การท่องเที่ยว การเกษตรและการพัฒนาคุณภาพชีวิต

๓.๒.๑ เป้าประสงค์รวม ตัวชี้วัดและค่าเป้าหมาย

เป้าประสงค์รวม	ตัวชี้วัด/ เป้าหมายรวม ๔ ปี	ข้อมูลค่าฐาน (ค่าเฉลี่ย ๕๑-๕๕)	ค่าเป้าหมายรายปี			
			๒๕๕๗	๒๕๕๘	๒๕๕๙	๒๕๖๐
๑. พืชเศรษฐกิจยางพาราและปาล์มน้ำมันมีศักยภาพในการแข่งขันและสร้างมูลค่าเพิ่ม แก่ระบบเศรษฐกิจ	๑) ผลผลิตทั้งหมดรวมกลุ่มจังหวัดที่แท้จริง (GPP) ภาคเกษตรกรรมเพิ่มขึ้น ๑.๕%	-๒.๔ %	๐.๔ %	๑.๐ %	๑.๕ %	๑.๕ %
	๒) ผลผลิตทั้งหมดรวมกลุ่มจังหวัดที่แท้จริง (GPP) สาขาอุตสาหกรรมเพิ่มขึ้น ๓%	๒.๗ %	๒.๗ %	๓ %	๓ %	๓ %
๒. การท่องเที่ยวได้รับพัฒนาบนฐานทรัพยากรที่หลากหลายให้มีชื่อเสียงระดับนานาชาติ	ร้อยละของรายได้จากการท่องเที่ยวที่เพิ่มขึ้น ๑๓%	๑๑.๑ %	๑๑.๕ %	๑๒ %	๑๒.๕ %	๑๓ %
๓. สินค้าเกษตรปลอดภัยต่อการบริโภคและมีศักยภาพในการส่งออก	๑) ไม้ผล (มังคุด,ลองกอง,เงาะ,ทุเรียน) - จำนวนฟาร์มที่ผ่านการเตรียมความพร้อมตามกรอบมาตรฐาน GAP เพิ่มขึ้น จำนวน ๒,๙๐๐ ฟาร์ม	๒,๕๐๐ (ฟาร์ม)	๒,๖๐๐ (ฟาร์ม)	๒,๗๐๐ (ฟาร์ม)	๒,๘๐๐ (ฟาร์ม)	๒,๙๐๐ (ฟาร์ม)
	๒) กุ้งทะเล - จำนวนฟาร์มที่ผ่านการเตรียมความพร้อมตามกรอบมาตรฐาน GAP มกษ ๗๔๐๑ - ๒๕๕๒ เพิ่มขึ้นจำนวน ๔๐๐ ฟาร์ม	๑๘๐ (ฟาร์ม)	๑๐๐ (ฟาร์ม)	๑๐๐ (ฟาร์ม)	๑๐๐ (ฟาร์ม)	๑๐๐ (ฟาร์ม)

เป้าประสงค์รวม	ตัวชี้วัด/ เป้าหมายรวม ๔ ปี	ข้อมูลค่าฐาน (ค่าเฉลี่ย ๕๑-๕๕)	ค่าเป้าหมายรายปี			
			๒๕๕๗	๒๕๕๘	๒๕๕๙	๒๕๖๐
๔. การคมนาคมขนส่งและระบบ โลจิสติกส์ของกลุ่มจังหวัด สามารถรองรับการค้า การ ลงทุนการท่องเที่ยว การเกษตร และการพัฒนาคุณภาพชีวิต	ผลิตภัณฑ์มวลรวมกลุ่มจังหวัด (GPP) สาขาการขนส่ง สถานที่เก็บสินค้า และการ คมนาคม เพิ่มขึ้น ๔%	๒.๑ %	๒.๕ %	๓.๐ %	๓.๕ %	๔.๐ %

๓.๓ ประเด็นยุทธศาสตร์การพัฒนากลุ่มจังหวัดภาคใต้ฝั่งอ่าวไทย

ประเด็นยุทธศาสตร์ที่ ๑ : การบริหารจัดการเพื่อเพิ่มมูลค่าพืชเศรษฐกิจยางพาราและปาล์มน้ำมัน

ประเด็นยุทธศาสตร์ที่ ๒ : การพัฒนาการท่องเที่ยวนานาชาติบนฐานทรัพยากรและเอกลักษณ์ของพื้นที่

ประเด็นยุทธศาสตร์ที่ ๓ : การพัฒนาสินค้าเกษตรให้ปลอดภัยและมีศักยภาพในการส่งออก

ประเด็นยุทธศาสตร์ที่ ๔ : การพัฒนาโครงสร้างพื้นฐานทางคมนาคมขนส่งและระบบโลจิสติกส์ให้รองรับ
การค้า การลงทุน การท่องเที่ยว การเกษตรและการพัฒนาคุณภาพชีวิต

๓.๔ ความเชื่อมโยงของประเด็นยุทธศาสตร์ เป้าประสงค์เชิงยุทธศาสตร์ ตัวชี้วัด และกลยุทธ์

ประเด็นยุทธศาสตร์	เป้าประสงค์เชิงยุทธศาสตร์	ตัวชี้วัด	กลยุทธ์
ประเด็นยุทธศาสตร์ ๑ : การบริหารจัดการเพื่อ เพิ่มมูลค่าพืชเศรษฐกิจ ยางพาราและปาล์ม น้ำมัน	๑.๑ ยางพาราและปาล์ม น้ำมันมีศักยภาพการ แข่งขันทางเศรษฐกิจ และมูลค่าเพิ่มสูงขึ้น	๑) ร้อยละการเพิ่มขึ้นของ ปริมาณผลผลิตยางพารา/ ไร่ ๒) ร้อยละที่เพิ่มขึ้นของมูลค่า การแปรรูปยางพารา (ล้าน บาท) ๓) ร้อยละการเพิ่มขึ้นของ ปริมาณผลผลิตปาล์ม น้ำมัน/ไร่	๑.๑.๑ บริหารจัดการพืช เศรษฐกิจยางพาราและ ปาล์มน้ำมันแบบครบวงจร (การผลิตขั้นต้น การแปรรูป การตลาด) เพื่อเพิ่ม ประสิทธิภาพลดต้นทุนและ สร้างมูลค่าเพิ่ม
ประเด็นยุทธศาสตร์ ๒ : การพัฒนาการ ท่องเที่ยวนานาชาติบน ฐานทรัพยากรและ เอกลักษณ์ของพื้นที่	๒.๑ การท่องเที่ยวได้รับการ พัฒนาอย่างยั่งยืนบน ฐานทรัพยากรที่ หลากหลายและ เอกลักษณ์ของพื้นที่สู่ ระดับนานาชาติ	๑) ร้อยละของรายได้จากการ ท่องเที่ยวเพิ่มขึ้น ๒) ร้อยละของนักท่องเที่ยวใน แหล่งท่องเที่ยวบนบกที่ เพิ่มขึ้น	๒.๑.๑ การเพิ่มแหล่งและกิจกรรม การท่องเที่ยวจากความ หลากหลายของทรัพยากรการ ท่องเที่ยวสร้างเอกลักษณ์ ทางการท่องเที่ยว ๒.๑.๒ บริหารจัดการทรัพยากร ธรรมชาติและสิ่งแวดล้อมเพื่อ ส่งเสริมและพัฒนาแหล่ง ท่องเที่ยวและชุมชนเมือง อย่างยั่งยืน ๒.๑.๓ ส่งเสริมการท่องเที่ยว โดยชุมชนบนฐาน กิจกรรมประเพณี วัฒนธรรมและสินค้า OTOP อันเป็น เอกลักษณ์ของพื้นที่ สร้างจุดเด่น จุดขาย ทางการท่องเที่ยว
			๒.๑.๔ เพิ่มความปลอดภัยลด ความเสี่ยงและความ เสียหายจากภัยพิบัติและ สาธารณภัยในแหล่ง ท่องเที่ยวและเส้นทาง ท่องเที่ยว

ประเด็นยุทธศาสตร์	เป้าประสงค์เชิงยุทธศาสตร์	ตัวชี้วัด	กลยุทธ์
<p>ประเด็นยุทธศาสตร์ ๓ : การพัฒนาสินค้าเกษตรให้ปลอดภัยและมีศักยภาพในการส่งออก</p>	<p>๓.๑ การเป็นแหล่งผลิตอาหารปลอดภัยและมีศักยภาพ (ปริมาณและคุณภาพ) ในการส่งออก</p>	<p>๑) ไม้ผล (มังคุด,ลองกอง, เงาะ,ทุเรียน) - จำนวนฟาร์มที่ผ่านการเตรียมความพร้อมตามกรอบมาตรฐาน GAP</p>	<p>๓.๑.๑ เพิ่มมูลค่าและศักยภาพไม้ผลและ กุ้งทะเลด้วยกรอบมาตรฐาน GAP ให้สามารถแข่งขันกับผู้ผลิตอื่นๆ ในกลุ่มประชาคมอาเซียนได้</p>
		<p>๒) กุ้งทะเล - จำนวนฟาร์มที่ผ่านการเตรียมความพร้อมตามกรอบมาตรฐาน GAP มกษ ๗๔๐๑-๒๕๕๒ (ฟาร์ม) ๓) ร้อยละที่เพิ่มขึ้นของผลผลิตกุ้งทะเล ๔) ร้อยละที่เพิ่มขึ้นของปริมาณการเลี้ยงโคเนื้อ</p>	<p>๓.๑.๒ ส่งเสริมการเลี้ยงกุ้งทะเลด้วยวิทยาการสมัยใหม่ตามมาตรฐานสากลเพื่อรับมือกับโรคระบาด ๓.๑.๓ ส่งเสริมการจัดการปศุสัตว์แบบครบวงจร</p>
<p>ประเด็นยุทธศาสตร์ ๔ : การพัฒนาโครงสร้างพื้นฐานทางคมนาคมขนส่งและระบบโลจิสติกส์ให้รองรับการค้า การลงทุน การท่องเที่ยว การเกษตร และการพัฒนาคุณภาพชีวิต</p>	<p>๔.๑ การคมนาคมขนส่งและระบบโลจิสติกส์ของกลุ่มจังหวัดเพิ่มศักยภาพในการแข่งขันและพัฒนาคุณภาพชีวิต</p>	<p>๑) ผลิตภัณฑ์มวลรวมกลุ่มจังหวัด (GPP) สาขาการขนส่ง สถานที่เก็บสินค้าและการคมนาคมเพิ่มขึ้น ๒) สถานที่เก็บและกระจายสินค้าขนาดใหญ่ในกลุ่มจังหวัดเพิ่มขึ้น</p>	<p>๔.๑.๑ พัฒนาโครงข่ายคมนาคมขนส่งและศูนย์โลจิสติกส์เพื่อรองรับการเข้าสู่ประชาคมอาเซียน</p>

๓.๕ เป้าประสงค์เชิงยุทธศาสตร์ ตัวชี้วัดและค่าเป้าหมายรายปี

ประเด็นยุทธศาสตร์ที่ ๑ : การบริหารจัดการเพื่อเพิ่มมูลค่าพืชเศรษฐกิจยางพาราและปาล์มน้ำมัน

เป้าประสงค์ เชิงยุทธศาสตร์	ตัวชี้วัด/ เป้าหมายรวม ๔ ปี	ข้อมูลค่าฐาน (ค่าเฉลี่ยปี ๕๑- ๕๕)	ค่าเป้าหมายรายปี			
			๒๕๕๗	๒๕๕๘	๒๕๕๙	๒๕๖๐
๑.๑ ยางพาราและปาล์ม น้ำมันมีศักยภาพใน การแข่งขันทาง เศรษฐกิจและ มูลค่าเพิ่มสูงขึ้น	๑) ร้อยละที่เพิ่มขึ้นของปริมาณ ผลผลิตยางพารา/ไร่ (๒%)	๓๐๐ (กก./ไร่/ปี)	๒ % (๓๐๖)	๒ % (๓๑๒)	๒ % (๓๑๘)	๒ % (๓๒๔)
	๒) ร้อยละที่เพิ่มขึ้นของมูลค่า การแปรรูปยางพารา (๑๐%)	๑,๕๐๐ (ล้านบาท)	๕ % (๑,๕๗๕)	๑๐ % (๑,๗๓๓)	๑๐ % (๑,๙๐๖)	๑๐ % (๒,๐๙๗)
	๓) ร้อยละที่เพิ่มขึ้นของปริมาณ ผลผลิตปาล์มน้ำมัน/ไร่ (๓%)	๓,๑๖๒ (กก./ไร่/ปี)	๒ % (๓,๒๒๕)	๓ % (๓,๓๒๒)	๓ % (๓,๔๒๑)	๓ % (๓,๕๒๔)

ประเด็นยุทธศาสตร์ ๒ : การพัฒนาการท่องเที่ยวนานาชาติบนฐานทรัพยากรและเอกลักษณ์ของพื้นที่

เป้าประสงค์ เชิงยุทธศาสตร์	ตัวชี้วัด/ เป้าหมายรวม ๔ ปี	ข้อมูลค่าฐาน (ค่าเฉลี่ยปี ๕๑- ๕๕)	ค่าเป้าหมายรายปี			
			๒๕๕๗	๒๕๕๘	๒๕๕๙	๒๕๖๐
๒.๑ การท่องเที่ยว ได้รับการพัฒนา อย่างยั่งยืนบนฐาน ทรัพยากรที่ หลากหลายและ เอกลักษณ์ของ พื้นที่สู่ระดับ นานาชาติ	๑) ร้อยละของรายได้จากการ ท่องเที่ยวเพิ่มขึ้น (๑๓%)	๑๑.๑ %	๑๑.๕ %	๑๒ %	๑๒.๕ %	๑๓ %
	๒) ร้อยละของจำนวน นักท่องเที่ยวในแหล่ง ท่องเที่ยวบนบกที่เพิ่มขึ้น (๑๐%)	๖,๙๓๐,๗๔๐ (คน) (ค่าปี ๒๕๕๕)	๘.๕ %	๙ %	๙.๕ %	๑๐ %

ประเด็นยุทธศาสตร์ ๓ : การพัฒนาสินค้าเกษตรให้ปลอดภัยและมีศักยภาพในการส่งออก

เป้าประสงค์ เชิงยุทธศาสตร์	ตัวชี้วัด/ เป้าหมายรวม ๔ ปี	ข้อมูลค่าฐาน (ค่าเฉลี่ยปี ๕๑- ๕๕)	ค่าเป้าหมายรายปี			
			๒๕๕๗	๒๕๕๘	๒๕๕๙	๒๕๖๐
๓.๑ การเป็นแหล่ง ผลิตอาหาร ปลอดภัยและมี ศักยภาพ (ปริมาณและ คุณภาพ) ในการ ส่งออก	๑) ไม้ผล (มังคุด, ลองกอง, เงาะ, ทุเรียน) - จำนวนฟาร์มที่ผ่านการเตรียม ความพร้อมตามกรอบมาตรฐาน GAP (ฟาร์ม)	๒,๕๐๐ (ฟาร์ม)	๒,๖๐๐ (ฟาร์ม)	๒,๗๐๐ (ฟาร์ม)	๒,๘๐๐ (ฟาร์ม)	๒,๙๐๐ (ฟาร์ม)
	๒) กุ้งทะเล - จำนวนฟาร์มที่ผ่านการ เตรียมความพร้อมตามกรอบ มาตรฐาน GAP มกษ๗๔๐๑-๒๕๕๒ (ฟาร์ม)	๑๘๐ (ฟาร์ม)	๑๐๐ (ฟาร์ม)	๑๐๐ (ฟาร์ม)	๑๐๐ (ฟาร์ม)	๑๐๐ (ฟาร์ม)
	๓) ร้อยละที่เพิ่มขึ้นของผลผลิตกุ้ง ทะเล	๑๒๗,๖๘๐ (ตัน)	๒ %	๒ %	๒ %	๒ %
	๔) ร้อยละที่เพิ่มขึ้นของปริมาณการ เลี้ยงโคเนื้อ	๓๑๖,๗๘๙ (ตัว)	-	-	๑%	๑%

ประเด็นยุทธศาสตร์ ๔ : การพัฒนาโครงสร้างพื้นฐานทางคมนาคมขนส่งและระบบโลจิสติกส์ให้รองรับ
การค้า การลงทุน การท่องเที่ยว การเกษตรและการพัฒนาคุณภาพชีวิต

เป้าประสงค์ เชิงยุทธศาสตร์	ตัวชี้วัด/ เป้าหมายรวม ๔ ปี	ข้อมูลค่าฐาน (ค่าเฉลี่ยปี ๕๑- ๕๕)	ค่าเป้าหมายรายปี			
			๒๕๕๗	๒๕๕๘	๒๕๕๙	๒๕๖๐
๔.๑ การคมนาคมขนส่ง และระบบโลจิสติกส์ ของกลุ่มจังหวัดเพิ่ม ศักยภาพในการ แข่งขันและพัฒนา คุณภาพชีวิต	๑) ผลสัมฤทธิ์มวลรวมกลุ่มจังหวัด (GPP) สาขาการขนส่ง สถานที่ เก็บสินค้า และการคมนาคม เพิ่มขึ้น (๔%)	๒.๑ %	๒.๕ %	๓.๐ %	๓.๕ %	๔.๐ %
	๒) สถานที่เก็บและกระจายสินค้า ขนาดใหญ่ในกลุ่มจังหวัด เพิ่มขึ้น	-	-	-	-	๑ (แห่ง)

(๒.) แผนพัฒนาจังหวัดสุราษฎร์ธานี (พ.ศ. ๒๕๕๘ - ๒๕๖๑) ฉบับทบทวนใหม่
(รอบปี พ.ศ. ๒๕๖๐)

วิสัยทัศน์ของจังหวัดสุราษฎร์ธานี

“เมืองเกษตรคุณภาพ การท่องเที่ยวยั่งยืน สังคมเป็นสุข”

เป้าประสงค์รวม

๑. เพิ่มศักยภาพการพัฒนาเศรษฐกิจด้านการเกษตรและอุตสาหกรรมเกษตรการท่องเที่ยวและการขนส่งโลจิสติกส์
๒. ผู้สังคมเป็นสุขด้วยการพัฒนาคุณภาพชีวิตของประชาชน
๓. มีฐานทรัพยากรธรรมชาติและบริหารจัดการสิ่งแวดล้อมที่ยั่งยืน

ประเด็นยุทธศาสตร์การพัฒนาจังหวัด ประกอบด้วย

ยุทธศาสตร์ที่ ๑ : การเพิ่มศักยภาพการแข่งขันภาคเกษตร และอุตสาหกรรมเกษตร

เป้าประสงค์เชิงยุทธศาสตร์

๑. มูลค่าทางเศรษฐกิจของยางพาราและปาล์มน้ำมันเพิ่มสูงขึ้น
๒. สินค้าเกษตรมีคุณภาพปลอดภัยระดับมาตรฐาน

ยุทธศาสตร์ที่ ๒ : การส่งเสริมอุตสาหกรรมบริการและการท่องเที่ยวที่ยั่งยืน

เป้าประสงค์เชิงยุทธศาสตร์

๑. จังหวัดมีการจัดการศักยภาพทางการท่องเที่ยวที่ยั่งยืนสอดคล้องกระแสโลก

ยุทธศาสตร์ที่ ๓: การเชื่อมโยงเส้นทางคมนาคมและศูนย์โลจิสติกส์ (Logistics) ภาคใต้ตอนบน

เป้าประสงค์เชิงยุทธศาสตร์

๑. ระบบโครงสร้างพื้นฐานด้านคมนาคมขนส่งและโลจิสติกส์ของจังหวัดมีศักยภาพในการแข่งขันระดับประเทศ

ยุทธศาสตร์ที่ ๔ : การพัฒนาสังคมปลอดภัย คุณภาพชีวิตที่ดี และมีศักยภาพในการแข่งขัน

เป้าประสงค์เชิงยุทธศาสตร์

๑. ชุมชนและแหล่งท่องเที่ยวหลักมีความปลอดภัยและสงบสุข
๒. เยาวชนได้รับการพัฒนาเต็มศักยภาพ
๓. ประชาชนมีสุขภาวะ

ยุทธศาสตร์ที่ ๕ : การสร้างฐานทรัพยากรธรรมชาติที่มั่นคงและมีสภาพแวดล้อมที่เหมาะสม

เป้าประสงค์เชิงยุทธศาสตร์

๑. ชุมชนและเมืองท่องเที่ยวหลักมีสภาพแวดล้อมที่ดี
๒. พื้นที่ป่ายังคงความอุดมสมบูรณ์และมีพื้นที่สีเขียวเพิ่มขึ้น (ป่าบก ป่าชายเลน)
๓. ชุมชนเสี่ยงภัยมีความพร้อมในการจัดการภัยพิบัติและสาธารณภัย

รายละเอียดประเด็นยุทธศาสตร์ เป้าประสงค์ ตัวชี้วัด กลยุทธ์
ของแผนพัฒนาจังหวัดสุราษฎร์ธานี (พ.ศ. ๒๕๕๗ - ๒๕๖๐) ฉบับทบทวนใหม่ (รอบปี พ.ศ. ๒๕๖๐)

ประเด็นยุทธศาสตร์	เป้าประสงค์เชิงยุทธศาสตร์	ตัวชี้วัด	กลยุทธ์
ยุทธศาสตร์ที่ ๑ : การเพิ่มศักยภาพ การแข่งขันภาคเกษตร และอุตสาหกรรม เกษตร	๑. มูลค่าทางเศรษฐกิจ ของยางพาราและ ปาล์มน้ำมันเพิ่มสูงขึ้น	๑. ร้อยละที่เพิ่มขึ้นของปริมาณ ผลผลิตยางพารา (ร้อยละ ๒/ปี) ๒. ร้อยละที่เพิ่มขึ้นของมูลค่า การแปรรูปยางพารา (ร้อยละ ๑/ปี) ๓. ร้อยละที่เพิ่มขึ้นของปริมาณ ผลผลิตปาล์มน้ำมันต่อไร่ (ร้อยละ ๑๐/ปี) ๔. ร้อยละที่เพิ่มขึ้นของอัตรา การสกัดน้ำมันปาล์ม (palm oil yield) (ร้อยละ ๐.๕/ปี)	๑. พัฒนาภาคการผลิตและ อุตสาหกรรมยางพาราและ ปาล์มน้ำมันแบบครบวงจร (การผลิต การแปรรูป การตลาด) เพื่อเพิ่มมูลค่า และศักยภาพในการแข่งขัน
	๒. สินค้าเกษตรมีคุณภาพ ปลอดภัยระดับมาตรฐาน	๑. ร้อยละของฟาร์มที่ได้รับการ รับรองมาตรฐานด้านพืชเทียบกับ ฟาร์มที่ยื่นขอ ๒. ร้อยละของฟาร์มที่ได้รับ การรับรองมาตรฐาน (ประมง) เทียบกับฟาร์มที่ยื่นขอ ๓. ร้อยละของผลิตภัณฑ์อาหาร และผลิตภัณฑ์ชุมชน (มผช.) ๔. ร้อยละของผลิตภัณฑ์อาหาร และผลิตภัณฑ์ชุมชนได้รับ มาตรฐานผลิตภัณฑ์ชุมชน (มผช.) (ร้อยละ ๘๐/ปี)	๒. ส่งเสริมและพัฒนา ยกระดับมาตรฐานสินค้า เกษตร (พืช , ประมง)
ยุทธศาสตร์ที่ ๒ : การส่งเสริม อุตสาหกรรมบริการ และการท่องเที่ยว ที่ยั่งยืน	๑. จังหวัดมีการจัดการ ศักยภาพการท่องเที่ยว ที่ยั่งยืนสอดคล้อง กระแสโลก	๑. ร้อยละที่เพิ่มขึ้นของรายได้จาก การท่องเที่ยว (ร้อยละ ๗/ปี)	๑. พัฒนาแหล่งท่องเที่ยว และกิจกรรมการท่องเที่ยว อันเป็นเอกลักษณ์จังหวัด ให้ตอบรับกระแสการ ท่องเที่ยวโลก ๒ บริหารจัดการแหล่ง ท่องเที่ยวหลักให้นักท่องเที่ยว มีความพึงพอใจ
ยุทธศาสตร์ที่ ๓:	๑. ระบบโครงสร้างพื้นฐาน	๑. ร้อยละที่เพิ่มขึ้นผลิตภัณฑ์	๑. พัฒนาโครงข่าย

ประเด็นยุทธศาสตร์	เป้าประสงค์เชิงยุทธศาสตร์	ตัวชี้วัด	กลยุทธ์
การเชื่อมโยงเส้นทางคมนาคมและศูนย์โลจิสติกส์ (Logistics) ภาคใต้ตอนบน	ด้านคมนาคมขนส่งและโลจิสติกส์ของจังหวัด มีศักยภาพในการแข่งขันระดับประเทศ	มวลรวมจังหวัด (GPP) สาขาการขนส่งสถานที่เก็บสินค้าและการคมนาคม (ร้อยละ ๑/ปี)	คมนาคมขนส่งและศูนย์โลจิสติกส์
ยุทธศาสตร์ที่ ๔ : การพัฒนาสังคมปลอดภัย คุณภาพชีวิตที่ดี และมีศักยภาพในการแข่งขัน	๑. ชุมชนและแหล่งท่องเที่ยวหลักมีความปลอดภัยและสงบสุข	๑. ร้อยละที่ลดลงของคดียาเสพติด (ร้อยละ ๑๐/ปี) ๒. ร้อยละที่ลดลงของคดีเกี่ยวกับความปลอดภัยในชีวิตและทรัพย์สิน (ร้อยละ ๑/ปี)	๑. เพิ่มประสิทธิภาพการรักษาความปลอดภัยพื้นที่ท่องเที่ยวนานาชาติและชุมชน
	๒. เยาวชนได้รับการพัฒนาเต็มศักยภาพ	๑. จำนวนปีการศึกษาเฉลี่ย (๑๕ ปี) ๒. ค่าเฉลี่ย O-net ม.๓ (ร้อยละ ๓ ต่อปี) ๓. จำนวนเยาวชนที่เข้าร่วมกิจกรรมการเรียนรู้เพื่อเสริมศักยภาพการแข่งขัน	๑. พัฒนาเครือข่ายการเรียนรู้ของเยาวชนเพื่อการแข่งขัน
	๓. ประชาชนมีสุขภาวะ	๑. สถานบริการสุขภาพมีคุณภาพมาตรฐานที่กำหนด (HA) (ร้อยละ ๑๐๐) ๒. ร้อยละของผู้สูงอายุที่ได้รับการฟื้นฟูสมรรถภาพ (ร้อยละ ๒๐/ปี)	๑. เพิ่มประสิทธิภาพเครือข่ายระบบบริการสาธารณสุข
ยุทธศาสตร์ที่ ๕ : การสร้างฐานทรัพยากรธรรมชาติที่มั่นคงและมีสภาพแวดล้อมที่เหมาะสม	๑. ชุมชนและเมืองท่องเที่ยวหลักมีสภาพแวดล้อมที่ดี	๑. ร้อยละของปริมาณขยะที่ลดลง (ร้อยละ ๐.๐๑/ปี) ๒. คุณภาพน้ำ (ผิวดิน/ทะเลและชายฝั่ง) มีคุณภาพอยู่ในเกณฑ์ระดับพอใช้ ไม่น้อยกว่าร้อยละ ๘๐ ของสถานีที่มีการตรวจวัด : คิดจากฐานของสถานีตรวจวัดคุณภาพน้ำแต่ละปี (ร้อยละ ๘๐/ปี)	๑. ส่งเสริมการมีส่วนร่วมในการจัดการสิ่งแวดล้อมจากแหล่งกำเนิดมลพิษ (ขยะ/น้ำเสีย)
	๒. พื้นที่ป่ายังคงความอุดมสมบูรณ์และมีพื้นที่สีเขียวเพิ่มขึ้น (ป่าบก ป่าชายเลน)	๑. ร้อยละของพื้นที่สีเขียวที่เพิ่มขึ้นจากพื้นที่ป่าของจังหวัด (ร้อยละ ๐.๐๕/ปี)	๑. ส่งเสริมการมีส่วนร่วมในการบริหารจัดการทรัพยากรธรรมชาติให้มีประสิทธิภาพ
	๓. ชุมชนเสี่ยงภัยมีความพร้อมในการจัดการภัยพิบัติและสาธารณภัย	๑. ร้อยละของชุมชนพื้นที่เสี่ยงภัยที่ได้รับการเตรียมความพร้อมในการรับมือภัยพิบัติทางธรรมชาติ/เพิ่มขึ้น ร้อยละ ๑๐ ต่อปี	๑. ลดความเสี่ยงและเพิ่มขีดความสามารถของชุมชนในการจัดการภัยพิบัติและสาธารณภัย

๑.๔ ยุทธศาสตร์การพัฒนางานองค์กรปกครองส่วนท้องถิ่นในเขตจังหวัด

- ยุทธศาสตร์การพัฒนางานองค์กรปกครองส่วนท้องถิ่นในเขตจังหวัดสุราษฎร์ธานี
พ.ศ. ๒๕๕๙ - ๒๕๖๓ ฉบับทบทวน (รอบปี พ.ศ. ๒๕๖๐)

วิสัยทัศน์

“โครงสร้างพื้นฐานดี ประเพณีวัฒนธรรมเด่น เน้นการท่องเที่ยว
รักษาสีแกวล้อม น้อมนำเศรษฐกิจพอเพียง”

พันธกิจ

๑. ปกป้องและเชิดชูสถาบันหลักของชาติ ยกย่อง เชิดชูเกียรติผู้ทำคุณประโยชน์ต่อประเทศ
๒. ส่งเสริมประชาธิปไตย และการมีส่วนร่วม
๓. บริหารจัดการองค์กรปกครองส่วนท้องถิ่นตามหลักธรรมาภิบาล
๔. ปรับปรุงและพัฒนาโครงสร้างพื้นฐาน วางผังเมืองและสาธารณูปโภค
๕. ส่งเสริม อนุรักษ์ศิลปวัฒนธรรม ประเพณี จารีตประเพณี ภูมิปัญญาท้องถิ่น และทำนุบำรุงศาสนา
๖. ส่งเสริมการพัฒนาคุณภาพชีวิต และส่งเสริมการเรียนรู้ตลอดชีวิตอย่างยั่งยืน
๗. ส่งเสริม พัฒนา สร้างความเข้มแข็งด้านเศรษฐกิจ
๘. ส่งเสริมการกีฬา และนันทนาการ
๙. ส่งเสริมการจัดระเบียบชุมชนและการรักษาความสงบเรียบร้อย
๑๐. บริหารจัดการทรัพยากรธรรมชาติและสิ่งแวดล้อม
๑๑. พัฒนาและส่งเสริมการท่องเที่ยว
๑๒. พัฒนาบริการสาธารณะสู่ประชาคมอาเซียน
๑๓. ส่งเสริมการดำเนินชีวิตตามหลักปรัชญาเศรษฐกิจพอเพียง

เป้าประสงค์

๑. ปกป้องและเชิดชูสถาบันหลักของชาติ และการยกย่อง เชิดชูเกียรติ ผู้ทำคุณประโยชน์ต่อประเทศ
๒. ส่งเสริมการปกครองตามระบอบประชาธิปไตย และการมีส่วนร่วมของประชาชน
๓. ส่งเสริมการบริหารจัดการตามหลักธรรมาภิบาล
๔. พัฒนาเส้นทางคมนาคมขนส่งให้มีคุณภาพและได้มาตรฐาน
๕. พัฒนาสาธารณูปโภค และสาธารณูปการ ไฟฟ้าแสงสว่าง การผังเมือง การควบคุมอาคาร และการบริหารจัดการน้ำ

๖. ส่งเสริม อนุรักษ์ ศิลปวัฒนธรรมประเพณี จารีตประเพณี ภูมิปัญญาท้องถิ่น และทำนุบำรุงศาสนา
๗. ส่งเสริมด้านสวัสดิการสังคม สังคมสงเคราะห์ และสาธารณสุข
๘. ส่งเสริมการจัดการศึกษาให้ได้มาตรฐานการศึกษา
๙. การส่งเสริม และพัฒนาอาชีพ การลงทุน และพาณิชย์กรรม
๑๐. ส่งเสริมการดำเนินชีวิตตามหลักปรัชญาเศรษฐกิจพอเพียง
๑๑. ส่งเสริมด้านการกีฬาและนันทนาการ
๑๒. ส่งเสริมการจัดระเบียบชุมชน สังคม และการรักษาความสงบเรียบร้อย สร้างความสามัคคีให้สังคมสงบสุข
๑๓. ส่งเสริม สนับสนุนการท่องเที่ยวอย่างยั่งยืน
๑๔. อนุรักษ์ ป่าพันธุ์ สร้างเครือข่าย ฝักระวังทรัพยากรธรรมชาติและสิ่งแวดล้อม
๑๕. พัฒนาบุคลากร และเพิ่มประสิทธิภาพการบริการ เพื่อเข้าสู่ประชาคมอาเซียน

ยุทธศาสตร์การพัฒนาขององค์กรปกครองส่วนท้องถิ่นในเขตจังหวัดสุราษฎร์ธานี

- ยุทธศาสตร์ที่ ๑ การสร้างความมั่นคงของชาติ
- ยุทธศาสตร์ที่ ๒ การส่งเสริมการบริหารจัดการบ้านเมืองที่ดี
- ยุทธศาสตร์ที่ ๓ พัฒนาโครงสร้างพื้นฐาน
- ยุทธศาสตร์ที่ ๔ ส่งเสริม อนุรักษ์ ศาสนา ศิลปะ วัฒนธรรม จารีตประเพณี และภูมิปัญญาท้องถิ่น
- ยุทธศาสตร์ที่ ๕ ส่งเสริม พัฒนาคุณภาพชีวิต
- ยุทธศาสตร์ที่ ๖ ส่งเสริม สนับสนุนการท่องเที่ยว และการอนุรักษ์ทรัพยากรธรรมชาติและสิ่งแวดล้อม
- ยุทธศาสตร์ที่ ๗ การพัฒนาบริการสาธารณะเข้าสู่ประชาคมอาเซียน
- ยุทธศาสตร์ที่ ๘ พัฒนาเศรษฐกิจ
- ยุทธศาสตร์ที่ ๙ ส่งเสริมการมีส่วนร่วมทางการเมือง

๒. ยุทธศาสตร์ขององค์กรปกครองส่วนท้องถิ่น

๒.๑ วิสัยทัศน์

“บ้านใต้ชุมชนน่าอยู่ คุณภาพชีวิตดี มีการพัฒนาเศรษฐกิจการท่องเที่ยวอย่างยั่งยืน บำรุงรักษาทรัพยากรธรรมชาติและสิ่งแวดล้อม พร้อมพัฒนาการบริหารจัดการให้เป็นเลิศ”

๒.๒ ยุทธศาสตร์

๑. ยุทธศาสตร์ด้านการบริหารการจัดการภาครัฐ

พันธกิจ ; ส่งเสริมและพัฒนากิจการบ้านเมืองที่ดี โดยการมีส่วนร่วมของประชาชนแบบบูรณาการ รวมทั้ง พัฒนาบุคลากร และเพิ่มประสิทธิภาพการบริการสาธารณะสู่ประชาคมอาเซียน ตลอดจน เสริมสร้างความสงบเรียบร้อยและความมั่นคงภายใน อำนวยความเป็นธรรมและความปลอดภัยในชีวิตทรัพย์สิน

แผนงาน ; (๑.) แผนงานบริหารงานทั่วไป
(๒.) แผนงานการรักษาความสงบภายใน

๒. ยุทธศาสตร์ด้านการศึกษา ศาสนา และศิลปวัฒนธรรม

พันธกิจ ; ส่งเสริมการบริหารจัดการด้านการศึกษา การศาสนา รวมทั้ง การเสริมสร้างจิตสำนึกความจงรักภักดีต่อสถาบันพระมหากษัตริย์ ตลอดจนสนับสนุนกิจกรรมกีฬาและนันทนาการเพื่อให้เกิดความสามัคคี รวมทั้ง การส่งเสริมการท่องเที่ยวเชิงธรรมชาติ เชิงวัฒนธรรม และเชิงนันทนาการ

แผนงาน ; (๑.) แผนงานการศึกษา
(๒.) แผนงานการศาสนาวัฒนธรรมและนันทนาการ

๓. ยุทธศาสตร์ด้านสาธารณสุขและสิ่งแวดล้อม

พันธกิจ ; สนับสนุนและพัฒนากิจการทางด้านสาธารณสุขและสภาวะแวดล้อมที่ถูกต้องอนามัย รวมทั้ง สนับสนุนการบริหารจัดการระบบนิเวศน์ให้มีความอุดมสมบูรณ์ และปราศจากมลภาวะ ตลอดจนปลูกจิตสำนึกเฝ้าระวังและฟื้นฟูทรัพยากรธรรมชาติและสิ่งแวดล้อมอย่างมีส่วนร่วม

แผนงาน ; (๑.) แผนงานสาธารณสุข

๔. ยุทธศาสตร์ด้านคุณภาพชีวิตและสังคม

พันธกิจ ; ส่งเสริมการสวัสดิการสังคมและการสังคมสงเคราะห์อย่างทั่วถึง ตลอดจนสนับสนุนชุมชนให้เกิดความเข้มแข็งอย่างมีส่วนร่วมและยั่งยืน

แผนงาน ; (๑.) แผนงานสังคมสงเคราะห์
(๒.) แผนงานสร้างความเข้มแข็งของชุมชน

๕. ยุทธศาสตร์ด้านโครงสร้างพื้นฐาน

พันธกิจ ; พัฒนาและบริหารจัดการระบบโครงข่ายคมนาคมขนส่งและผังเมือง รวมทั้ง การพัฒนาระบบสาธารณูปโภค-สาธารณูปการขั้นพื้นฐานให้มีคุณภาพ มาตรฐานและมีความทั่วถึง

แผนงาน ; (๑.) แผนงานเคหะและชุมชน
(๒.) แผนงานอุตสาหกรรมและการโยธา

๖. ยุทธศาสตร์ด้านเศรษฐกิจ

พันธกิจ ; เสริมสร้างความร่วมมือทางด้านการวิชาการการเกษตรและพัฒนาอุตสาหกรรม การเกษตร รวมทั้ง สนับสนุนความร่วมมือเศรษฐกิจของชุมชนให้เติบโตอย่าง มีเสถียรภาพ ภายใต้หลักปรัชญา “เศรษฐกิจพอเพียง”

แผนงาน ; (๑.) แผนงานการเกษตร

๒.๓ เป้าประสงค์

๑. เพื่อให้การบริหารกิจการบ้านเมืองของทุกภาคส่วน เป็นไปอย่างมีส่วนร่วมและมีความสอดคล้อง กันตามหลักธรรมาภิบาลและเพื่อให้สังคมมีความเข้มแข็งและมีความปลอดภัยในชีวิตและ ทรัพย์สิน รวมทั้ง เพื่อให้การพัฒนาด้านประชาคมอาเซียนเป็นไปอย่างมีส่วนร่วมและมี ประสิทธิภาพ
๒. เพื่อให้ประชาชนและเยาวชนได้รับการส่งเสริมการศึกษาอย่างมีคุณภาพ และมีความทั่วถึงควบคู่ กับคุณธรรม รวมทั้ง เพื่อให้การท่องเที่ยวและอุตสาหกรรมการท่องเที่ยวได้รับการพัฒนาอย่างมี ดุลยภาพ และพัฒนาอย่างมีคุณภาพ
๓. เพื่อให้ประชาชนได้รับการบริการทางด้านสาธารณสุขอย่างมีประสิทธิภาพ รวมทั้ง เพื่อให้ ทรัพยากรธรรมชาติและสิ่งแวดล้อมมีความอุดมสมบูรณ์ ปราศจากมลภาวะ และมีการอนุรักษ์ อย่างต่อเนื่อง ตลอดจนเพื่อให้มีการบริหารจัดการระบบนิเวศน์ของทรัพยากรธรรมชาติและ สิ่งแวดล้อมเป็นไปอย่างยั่งยืน
๔. เพื่อให้ประชาชนมีคุณภาพชีวิตที่ดี และได้รับการส่งเสริมสวัสดิการสังคมอย่างทั่วถึง
๕. เพื่อให้ประชาชนมีระบบสาธารณูปโภค-สาธารณูปการ และโครงสร้างพื้นฐานอย่างครบถ้วนและ ทั่วถึง
๖. เพื่อให้เศรษฐกิจมีความเป็นมาตรฐานสากล และเติบโตอย่างยั่งยืน โดยยึดหลักปรัชญาเศรษฐกิจ พอเพียง

๒.๔ ตัวชี้วัด

เป้าประสงค์ที่ ๑. เพื่อให้การบริหารกิจการบ้านเมืองของทุกภาคส่วน เป็นไปอย่างมีส่วนร่วมและมีความสอดคล้องกันตามหลักธรรมาภิบาลและเพื่อให้สังคมมีความเข้มแข็งและมีความปลอดภัยในชีวิตและทรัพย์สิน รวมทั้ง เพื่อให้การพัฒนาด้านประชาคมอาเซียนเป็นไปอย่างมีส่วนร่วมและมีประสิทธิภาพ

ตัวชี้วัด ; จำนวนที่ดำเนินการแล้วเสร็จ

เป้าประสงค์ที่ ๒. เพื่อให้ประชาชนและเยาวชนได้รับการส่งเสริมการศึกษาอย่างมีคุณภาพ และมีความทั่วถึงควบคู่กับคุณธรรม รวมทั้ง เพื่อให้การท่องเที่ยวและอุตสาหกรรมการท่องเที่ยวได้รับการพัฒนาอย่างมีคุณภาพ และพัฒนาอย่างมีคุณภาพ

ตัวชี้วัด ; จำนวนที่ดำเนินการแล้วเสร็จ

เป้าประสงค์ที่ ๓. เพื่อให้ประชาชนได้รับการบริการทางด้านสาธารณสุขอย่างมีประสิทธิภาพ รวมทั้ง เพื่อให้ทรัพยากรธรรมชาติและสิ่งแวดล้อมมีความอุดมสมบูรณ์ ปราศจากมลภาวะ และมีการอนุรักษ์อย่างต่อเนื่อง ตลอดจนเพื่อให้มีการบริหารจัดการระบบนิเวศน์ของทรัพยากรธรรมชาติและสิ่งแวดล้อมเป็นไปอย่างยั่งยืน

ตัวชี้วัด ; จำนวนที่ดำเนินการแล้วเสร็จ

เป้าประสงค์ที่ ๔. เพื่อให้ประชาชนมีคุณภาพชีวิตที่ดี และได้รับการส่งเสริมสวัสดิการสังคมอย่างทั่วถึง

ตัวชี้วัด ; จำนวนที่ดำเนินการแล้วเสร็จ

เป้าประสงค์ที่ ๕. เพื่อให้ประชาชนมีระบบสาธารณสุขปฐมภูมิ-สาธารณสุขการ และโครงสร้างพื้นฐานอย่างครบถ้วนและทั่วถึง

ตัวชี้วัด ; จำนวนที่ดำเนินการแล้วเสร็จ

เป้าประสงค์ที่ ๖. เพื่อให้เศรษฐกิจมีความเป็นมาตรฐานสากล และเติบโตอย่างยั่งยืน โดยยึดหลักปรัชญาเศรษฐกิจพอเพียง

ตัวชี้วัด ; จำนวนที่ดำเนินการแล้วเสร็จ

๒.๕ ค่าเป้าหมาย

ลำดับที่	เป้าประสงค์	ค่าเป้าหมาย				
		๒๕๖๑	๒๕๖๒	๒๕๖๓	๒๕๖๔	๒๕๖๕
๑	เพื่อให้การบริหารกิจการบ้านเมืองของทุกภาคส่วน เป็นไปอย่างมีส่วนร่วมและมีความสอดคล้องกันตามหลักธรรมาภิบาลและเพื่อให้สังคมมีความเข้มแข็งและมีความปลอดภัยในชีวิตและทรัพย์สิน รวมทั้ง เพื่อให้การพัฒนาด้านประชาคมอาเซียนเป็นไปอย่างมีส่วนร่วมและมีประสิทธิภาพ	๘ โครงการ	๙ โครงการ	๑๕ โครงการ	๑๒ โครงการ	๑๕ โครงการ
๒	เพื่อให้ประชาชนและเยาวชนได้รับการส่งเสริมการศึกษาอย่างมีคุณภาพ และมีความทั่วถึง ควบคู่กับคุณธรรม รวมทั้ง เพื่อให้การท่องเที่ยวและอุตสาหกรรมการท่องเที่ยวได้รับการพัฒนาอย่างมีคุณภาพ และพัฒนาอย่างมีคุณภาพ	๗ โครงการ	๑๘ โครงการ	๒๙ โครงการ	๒๗ โครงการ	๒๗ โครงการ
๓	เพื่อให้ประชาชนได้รับการบริการทางด้านสาธารณสุขอย่างมีประสิทธิภาพ รวมทั้ง เพื่อให้ทรัพยากรธรรมชาติและสิ่งแวดล้อมมีความอุดมสมบูรณ์ ปราศจากมลภาวะ และมีการอนุรักษ์อย่างต่อเนื่อง ตลอดจนเพื่อให้มีการบริหารจัดการระบบนิเวศน์ของทรัพยากรธรรมชาติและสิ่งแวดล้อมเป็นไปอย่างยั่งยืน	๕ โครงการ	๓ โครงการ	๒๐ โครงการ	๒๐ โครงการ	๒๐ โครงการ
๔	เพื่อให้ประชาชนมีคุณภาพชีวิตที่ดี และได้รับการส่งเสริมสวัสดิการสังคมอย่างทั่วถึง	๓ โครงการ	๔ โครงการ	๘ โครงการ	๘ โครงการ	๘ โครงการ
๕	เพื่อให้ประชาชนมีระบบสาธารณสุขปกเษสาธารณสุขการ และโครงสร้างพื้นฐานอย่างครบถ้วนและทั่วถึง	๒ โครงการ	๑๑ โครงการ	๑๙ โครงการ	๑๙ โครงการ	๙ โครงการ
๖	เพื่อให้เศรษฐกิจมีความเป็นมาตรฐานสากล และเติบโตอย่างยั่งยืน โดยยึดหลักปรัชญาเศรษฐกิจพอเพียง	๙ โครงการ	๑๑ โครงการ	๑๕ โครงการ	๑๕ โครงการ	๑๕ โครงการ

๒.๖ กลยุทธ์

ลำดับที่	ยุทธศาสตร์	กลยุทธ์
๑	ด้านการบริหารการจัดการภาครัฐ	<p>๑.) พัฒนาระบบการให้บริการประชาชน และระบบสารสนเทศและการสื่อสาร ตลอดจนการติดตาม ตรวจสอบ และประเมินผลการปฏิบัติงานของหน่วยงานภาครัฐอย่างมีประสิทธิภาพ</p> <p>๒.) สนับสนุนการพัฒนาศักยภาพบุคลากร และส่งเสริมความพร้อมของการปฏิบัติงานให้มีประสิทธิภาพและทันสมัยตามหลักธรรมาภิบาล</p> <p>๓.) ส่งเสริมการพัฒนาระบบประชาธิปไตย และเสริมสร้างความปรองดองสมานฉันท์อย่างมีส่วนร่วมของสังคมทุกภาคส่วน</p> <p>๔.) เสริมสร้างการรักษาความสงบเรียบร้อย และมั่นคงภายใน เพื่อความปลอดภัยในชีวิต และทรัพย์สินของประชาชน</p> <p>๕.) ส่งเสริมศักยภาพการป้องกันและบรรเทาสาธารณภัยให้มีประสิทธิภาพมากยิ่งขึ้น</p> <p>๖.) ส่งเสริมการมีส่วนร่วมในกระบวนการสร้างประชาคมอาเซียนให้มีประสิทธิภาพ</p>
๒	ด้านการศึกษา ศาสนา และศิลปวัฒนธรรม	<p>๑.) พัฒนาระบบการบริหารการศึกษา คุณภาพ การศึกษาทางด้านภาษา และสนับสนุน การขยายโอกาสทางการศึกษาให้มีประสิทธิภาพ และทั่วถึง รวมทั้ง ส่งเสริมและสนับสนุน การใช้เทคโนโลยีทางการศึกษา</p> <p>๒.) สนับสนุนและส่งเสริมการพัฒนาด้านกีฬา และสถานที่ออกกำลังกายอย่างต่อเนื่องและทั่วถึง</p> <p>๓.) สนับสนุนและส่งเสริมประเพณี ศิลปวัฒนธรรม และภูมิปัญญาท้องถิ่น ให้มีความยั่งยืน</p> <p>๔.) สร้างความตระหนักและปลูกฝังจิตสำนึก ประชาชนในชาติให้มีความจงรักภักดีในสถาบัน</p> <p>๕.) พัฒนาแหล่งท่องเที่ยว และส่งเสริมให้มี มาตรฐานการให้บริการด้านการท่องเที่ยวที่มีความ สะดวกและครบวงจร</p>

ลำดับที่	ยุทธศาสตร์	กลยุทธ์
๓	ด้านสาธารณสุขและสิ่งแวดล้อม	๑.) พัฒนาระบบสุขภาพและการบริการสาธารณสุขอย่างครบวงจร และส่งเสริมสถาบันครอบครัว รวมทั้งเสริมสร้างความเข้มแข็งของชุมชนด้านการป้องกันและแก้ไขปัญหาเสพติตัวอย่างบูรณาการ
		๒.) สนับสนุนการบริหารจัดการทรัพยากรธรรมชาติและสิ่งแวดล้อมทั้งบนบกและในทะเลอย่างมีส่วนร่วม และส่งเสริมการใช้ทรัพยากรธรรมชาติและสิ่งแวดล้อมอย่างยั่งยืน
๔	ด้านคุณภาพชีวิตและสังคม	๑.) พัฒนาและส่งเสริมสวัสดิการสังคมและสังคมสงเคราะห์ให้แก่ผู้สูงอายุ ผู้พิการทุพพลภาพ และผู้ด้อยโอกาสอย่างทั่วถึงและเป็นธรรม รวมทั้งมีความสอดคล้องและเชื่อมโยงกับนโยบายของภาครัฐ
		๒.) สนับสนุนและส่งเสริมการมีส่วนร่วมของประชาชนและชุมชนในการพัฒนาท้องถิ่นอย่างยั่งยืน
๕	ด้านโครงสร้างพื้นฐาน	๑.) พัฒนาโครงข่ายคมนาคมขนส่งให้ได้มาตรฐาน ครอบคลุมและทั่วถึง เพื่อให้สามารถรองรับการเจริญเติบโตต่อไปในอนาคต ๒.) ส่งเสริมระบบไฟฟ้าสาธารณะให้มีประสิทธิภาพและทั่วถึง เพื่ออำนวยความสะดวกในการสัญจรและเกิดความปลอดภัยในชีวิตและทรัพย์สิน ๓.) พัฒนาและส่งเสริมระบบประปาให้มีคุณภาพและเพียงพอต่อความต้องการ ๔.) บริหารจัดการแหล่งน้ำสาธารณะและการระบายน้ำให้มีศักยภาพ และสอดคล้องอย่างเป็นระบบ
๖	ด้านเศรษฐกิจ	๑.) สนับสนุนและส่งเสริมศักยภาพเกี่ยวกับการประกอบอาชีพให้มีมาตรฐานและสามารถพึ่งพาตนเองได้ ตามแนวทางปรัชญาเศรษฐกิจพอเพียง

๒.๗ จุดยืนทางยุทธศาสตร์

จุดยืนทางยุทธศาสตร์ (Strategic Positioning) คือ จุดยืน ความมุ่งมั่น ประเด็นสำคัญและเป็นหัวใจหลักในการทำแผนยุทธศาสตร์ โดยมาจากการความต้องการทางยุทธศาสตร์ที่ผ่านการวิเคราะห์ ๓ ด้าน คือ ความสำคัญต่อภารกิจ ความเร่งด่วนในด้านปัญหา ผลกระทบต่อลูกค้า โดยมีเกณฑ์ ๕ ระดับ คือ น้อยมาก น้อย ปานกลาง มาก และมากที่สุด ตามลำดับ โดยความต้องการที่ได้ค่าคะแนนสูง จัดทำหรือกำหนดเป็นจุดยืนในการพัฒนาด้วยกลไกของยุทธศาสตร์ต่อไป (ทั้งนี้ เป็นการกำหนดนิยามตามหลักการบริหารยุทธศาสตร์แบบมุ่งผลสัมฤทธิ์ โดย BSQM GROUP)

จากการวิเคราะห์ข้อมูลพื้นฐาน และศักยภาพของเทศบาลตำบลบ้านใต้ อำเภอเกาะพะงัน จังหวัดสุราษฎร์ธานี จึงกำหนดจุดยืนทางยุทธศาสตร์ (Positioning) ไว้จำนวน ๓ ประเด็น ดังนี้

ประเด็นที่ ๑ การอนุรักษ์ทรัพยากรธรรมชาติและสิ่งแวดล้อม

ประเด็นที่ ๒ การส่งเสริมคุณภาพชีวิตและสังคม

ประเด็นที่ ๓ การพัฒนาโครงสร้างพื้นฐาน

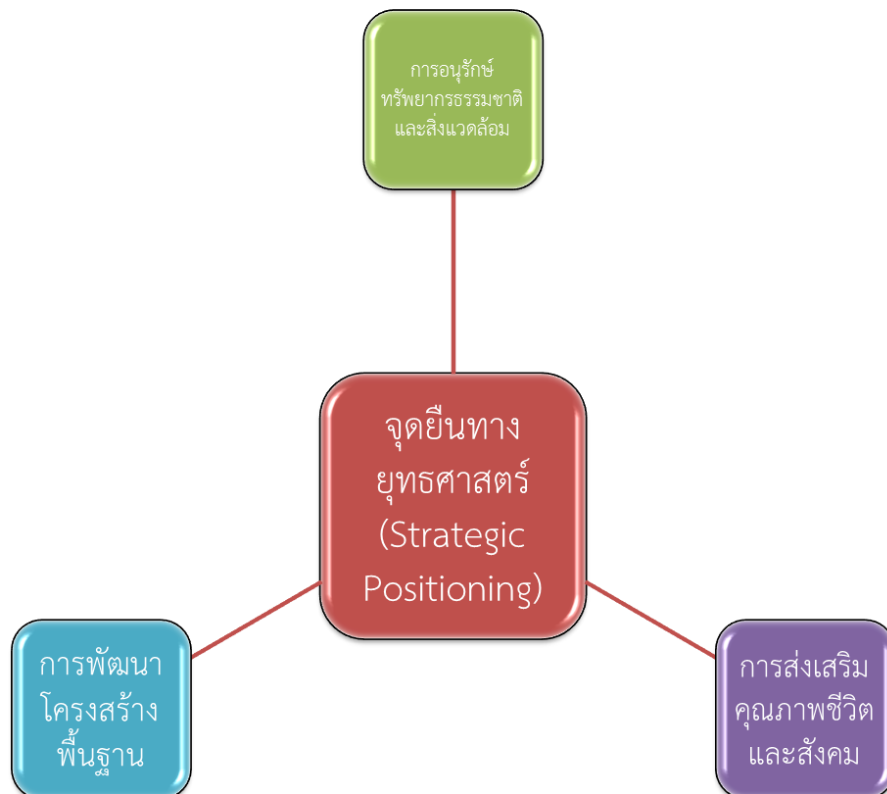

ประเด็นที่	จุดยืนทางยุทธศาสตร์	กรอบคิด	แนวทางการพัฒนา
๑	การอนุรักษ์ทรัพยากรธรรมชาติและสิ่งแวดล้อม	๑. เพื่อให้ทรัพยากรธรรมชาติและสิ่งแวดล้อมมีความอุดมสมบูรณ์ ปราศจากมลภาวะ และมีการอนุรักษ์อย่างต่อเนื่อง ตลอดจน เพื่อให้มีการบริหารจัดการระบบนิเวศของทรัพยากรธรรมชาติและสิ่งแวดล้อม เป็นไปอย่างยั่งยืน	๑. กำจัดขยะมูลฝอยและสิ่งปฏิกูล ๒. ระบบการรักษาความสะอาดคูคลองระบายน้ำ ๓. ส่งเสริมการมีส่วนร่วมบริหารจัดการทรัพยากรธรรมชาติและสิ่งแวดล้อม
๒	การส่งเสริมคุณภาพชีวิตและสังคม	๑. เสริมสร้างคุณภาพชีวิตของประชาชนและสภาวะแวดล้อม ที่ถูกสุขอนามัย และส่งเสริมระบบสวัสดิการสังคมอย่างทั่วถึง ตลอดจนสนับสนุนชุมชนให้เกิดความเข้มแข็ง ๒. ส่งเสริมการบริหารจัดการด้านการศึกษา และสนับสนุนกิจกรรมกีฬาและนันทนาการเพื่อให้เกิดความสมานฉันท์ ภายใต้วัฒนธรรมประเพณีและภูมิปัญญาท้องถิ่น ตลอดจนสร้างจิตสำนึกความจงรักภักดีต่อสถาบันพระมหากษัตริย์ ๓. เพื่อให้เศรษฐกิจมีความเป็นมาตรฐานสากล และเติบโตอย่างยั่งยืน โดยยึดหลักปรัชญาเศรษฐกิจพอเพียง รวมทั้ง เพื่อให้การท่องเที่ยวและอุตสาหกรรมการท่องเที่ยวได้รับการพัฒนาอย่างมีคุณภาพ และพัฒนาอย่างมีคุณภาพ ๔. ส่งเสริมและพัฒนากิจการบ้านเมืองที่ดี โดยการมีส่วนร่วมของประชาชนแบบบูรณาการ รวมทั้งเสริมสร้างความสงบเรียบร้อยและความมั่นคงภายใน อำนวยความเป็นธรรมและความปลอดภัยในชีวิตทรัพย์สิน ๕. พัฒนาคูคลอง และเพิ่มประสิทธิภาพการบริการสาธารณะสู่ประชาคมอาเซียน	๑. การบริการสาธารณสุข ๒. สวัสดิการสังคมและสังคมสงเคราะห์ ๓. ส่งเสริมและสนับสนุนความเข้มแข็งชุมชน ๔. การบริหารสนับสนุนการศึกษา ๕. กีฬาและนันทนาการ ๖. ศาสนา วัฒนธรรมท้องถิ่น และภูมิปัญญาชาวบ้าน ๗. ปลูกฝังจิตสำนึกประชาชนในชาติให้มีความจงรักภักดีในสถาบัน ๘. ส่งเสริมการเกษตร ๙. ส่งเสริมการท่องเที่ยว ๑๐. การบริหารงานทั่วไป ๑๑. การพัฒนาบุคลากร ๑๒. ส่งเสริมการสร้างประชาธิปไตยในท้องถิ่น ๑๓. รักษาความสงบภายใน ๑๔. ป้องกันภัยฝ่ายพลเรือนและระงับอัคคีภัย ๑๕. ส่งเสริมประสิทธิภาพองค์กรปกครองส่วนท้องถิ่นต่อประชาคมอาเซียน ๑๖. สร้างความตระหนักและมีส่วนร่วมของประชาชนต่อประชาคมอาเซียน ๑๗. สนับสนุนศักยภาพภาคเอกชนการเปิดตลาดเสรีอาเซียน
๓	การพัฒนาโครงสร้างพื้นฐาน	พัฒนาและบริหารจัดการระบบโครงข่ายคมนาคมขนส่ง และระบบสาธารณูปโภค-สาธารณูปการขั้นพื้นฐาน ให้มีคุณภาพมาตรฐานและมีความทั่วถึง	๑. ก่อสร้างโครงสร้างพื้นฐาน-พัฒนาระบบคมนาคมขนส่งทางบก ๒. ก่อสร้างโครงสร้างพื้นฐาน-การสาธารณูปโภค (ระบบไฟฟ้าสาธารณะ) ๓. กิจการประปา ๔. อนุรักษ์แหล่งน้ำและป่าไม้-ขุดลอกแหล่งน้ำคูคลองเพื่อการเกษตร

๒.๘ ความเชื่อมโยงของยุทธศาสตร์ในภาพรวม

สรุปความเชื่อมโยงระหว่างแผนยุทธศาสตร์ชาติ ๒๐ ปี (พ.ศ. ๒๕๖๐ - ๒๕๗๙) , แผนพัฒนาเศรษฐกิจและสังคมแห่งชาติ ฉบับที่ ๑๒ (พ.ศ. ๒๕๖๐ - ๒๕๖๔) , แผนพัฒนาภูมิภาคใต้ฝั่งอ่าวไทย (พ.ศ. ๒๕๖๑ - ๒๕๖๔) , แผนพัฒนาจังหวัดสุราษฎร์ธานี (พ.ศ. ๒๕๕๘ - ๒๕๖๑) , ยุทธศาสตร์การพัฒนาระบบโครงสร้างพื้นฐานท้องถิ่นในเขตจังหวัดสุราษฎร์ธานี พ.ศ. ๒๕๕๙ - ๒๕๖๓ และยุทธศาสตร์ของเทศบาลตำบลบ้านใต้

ยุทธศาสตร์ของ เทศบาลตำบลบ้านใต้	ความเชื่อมโยงของยุทธศาสตร์				
	แผนยุทธศาสตร์ชาติ ๒๐ ปี	แผนพัฒนาเศรษฐกิจ และสังคมแห่งชาติ ฉบับที่ ๑๒	แผนพัฒนาภูมิภาคใต้ ฝั่งอ่าวไทย	แผนพัฒนาจังหวัดสุราษฎร์ธานี	ยุทธศาสตร์การพัฒนา อปท. ใน เขตจังหวัดสุราษฎร์ธานี
ยุทธศาสตร์ที่ ๑	ยุทธศาสตร์ที่ ๑	ยุทธศาสตร์ที่ ๕	ประเด็นยุทธศาสตร์ที่ ๒	ยุทธศาสตร์ที่ ๔	ยุทธศาสตร์ที่ ๑
ด้านการบริหาร	ด้านความมั่นคง	การเสริมสร้างความมั่นคง	การพัฒนาการท่องเที่ยว	การพัฒนาสังคมปลอดภัย	การสร้างความมั่นคงของชาติ
การจัดการภาครัฐ	ยุทธศาสตร์ที่ ๒	แห่งชาติเพื่อการพัฒนาประเทศ	นานาชาติบนฐานทรัพยากร	คุณภาพชีวิตที่ดี และมีศักยภาพ	ยุทธศาสตร์ที่ ๒
	ด้านการสร้างความสามารถ ในการแข่งขัน	สู่ความมั่งคั่งและยั่งยืน	และเอกลักษณ์ของพื้นที่	ในการแข่งขัน	การส่งเสริมการบริหารจัดการ บ้านเมืองที่ดี
	ยุทธศาสตร์ที่ ๖	ยุทธศาสตร์ที่ ๖			ยุทธศาสตร์ที่ ๗
	ด้านการปรับสมดุลและพัฒนา	การบริหารจัดการในภาครัฐ			การพัฒนาบริการสาธารณะ
	ระบบการบริหารจัดการภาครัฐ	การป้องกันการทุจริต			เข้าสู่ประชาคมอาเซียน
		ประเพณีมิชอบ และธรรมาภิบาล			ยุทธศาสตร์ที่ ๙
		ในสังคมไทย			ส่งเสริมการมีส่วนร่วม
		ยุทธศาสตร์ที่ ๘			ทางการเมือง
		การพัฒนาวิทยาศาสตร์			
		เทคโนโลยี วิจัย และนวัตกรรม			

ยุทธศาสตร์ของ เทศบาลตำบลบ้านใต้	ความเชื่อมโยงของยุทธศาสตร์				
	แผนยุทธศาสตร์ชาติ ๒๐ ปี	แผนพัฒนาเศรษฐกิจ และสังคมแห่งชาติ ฉบับที่ ๑๒	แผนพัฒนากลุ่มจังหวัดภาคใต้ ฝั่งอ่าวไทย	แผนพัฒนาจังหวัดสุราษฎร์ธานี	ยุทธศาสตร์การพัฒนา อปท. ใน เขตจังหวัดสุราษฎร์ธานี
		ยุทธศาสตร์ที่ ๑๐			
		ความร่วมมือระหว่างประเทศ เพื่อการพัฒนา			
ยุทธศาสตร์ที่ ๒	ยุทธศาสตร์ที่ ๒	ยุทธศาสตร์ที่ ๑	ประเด็นยุทธศาสตร์ที่ ๒	ยุทธศาสตร์ที่ ๒	ยุทธศาสตร์ที่ ๔
ด้านการศึกษา	ด้านการสร้างความสามารถ	การเสริมสร้างและพัฒนา	การพัฒนาการท่องเที่ยว	การส่งเสริมอุตสาหกรรมบริการ	ส่งเสริม อนุรักษ์ ศาสนา ศิลปะ
ศาสนาและศิลปวัฒนธรรม	ในการแข่งขัน	ศักยภาพพหุมนุษย์	นานาชาติบนฐานทรัพยากร	และการท่องเที่ยวที่ยั่งยืน	วัฒนธรรม จารีตประเพณี
	ยุทธศาสตร์ที่ ๓	ยุทธศาสตร์ที่ ๓	และเอกลักษณ์ของพื้นที่	ยุทธศาสตร์ที่ ๔	และภูมิปัญญาท้องถิ่น
	ด้านการพัฒนาและเสริมสร้าง	การสร้างความเข้มแข็ง		การพัฒนาสังคมปลอดภัย	ยุทธศาสตร์ที่ ๕
	ศักยภาพคน	ทางเศรษฐกิจและแข่งขันได้		คุณภาพชีวิตที่ดี และมีศักยภาพ	ส่งเสริม พัฒนาคุณภาพชีวิต
		อย่างยั่งยืน		ในการแข่งขัน	ยุทธศาสตร์ที่ ๖
		ยุทธศาสตร์ที่ ๔			ส่งเสริม สนับสนุนการท่องเที่ยว
		การพัฒนาภาค เมือง			และการอนุรักษ์ทรัพยากร
		และพื้นที่เศรษฐกิจ			ธรรมชาติและสิ่งแวดล้อม
ยุทธศาสตร์ที่ ๓	ยุทธศาสตร์ที่ ๔	ยุทธศาสตร์ที่ ๒	ประเด็นยุทธศาสตร์ที่ ๒	ยุทธศาสตร์ที่ ๔	ยุทธศาสตร์ที่ ๕
ด้านสาธารณสุข	ด้านการสร้างโอกาส	การสร้างความเป็นธรรม	การพัฒนาการท่องเที่ยว	การพัฒนาสังคมปลอดภัย	ส่งเสริม พัฒนาคุณภาพชีวิต
และสิ่งแวดล้อม	ความเสมอภาคและ	และลดความเหลื่อมล้ำในสังคม	นานาชาติบนฐานทรัพยากร	คุณภาพชีวิตที่ดี และมีศักยภาพ	
	เท่าเทียมกันทางสังคม		และเอกลักษณ์ของพื้นที่	ในการแข่งขัน	

ยุทธศาสตร์ของ เทศบาลตำบลบ้านใต้	ความเชื่อมโยงของยุทธศาสตร์				
	แผนยุทธศาสตร์ชาติ ๒๐ ปี	แผนพัฒนาเศรษฐกิจ และสังคมแห่งชาติ ฉบับที่ ๑๒	แผนพัฒนาภูมิภาค จังหวัดภาคใต้ ฝั่งอ่าวไทย	แผนพัฒนาจังหวัดสุราษฎร์ธานี	ยุทธศาสตร์การพัฒนา อปท. ใน เขตจังหวัดสุราษฎร์ธานี
	ยุทธศาสตร์ที่ ๕	ยุทธศาสตร์ที่ ๔		ยุทธศาสตร์ที่ ๕	ยุทธศาสตร์ที่ ๖
	ด้านการสร้างการเติบโต	การเติบโตที่เป็นมิตรกับ		การสร้างฐานทรัพยากรธรรมชาติ	ส่งเสริม สนับสนุนการท่องเที่ยว
	บนคุณภาพชีวิตที่เป็นมิตรกับ	สิ่งแวดล้อมเพื่อการพัฒนา		ที่มั่นคงและมีสภาพแวดล้อม	และการอนุรักษ์ทรัพยากร
	สิ่งแวดล้อม	อย่างยั่งยืน		ที่เหมาะสม	ธรรมชาติและสิ่งแวดล้อม
ยุทธศาสตร์ที่ ๔	ยุทธศาสตร์ที่ ๓	ยุทธศาสตร์ที่ ๑	ประเด็นยุทธศาสตร์ที่ ๒	ยุทธศาสตร์ที่ ๔	ยุทธศาสตร์ที่ ๕
ด้านคุณภาพชีวิต	ด้านการพัฒนาและเสริมสร้าง	การเสริมสร้างและพัฒนา	การพัฒนาการท่องเที่ยว	การพัฒนาสังคมปลอดภัย	ส่งเสริม พัฒนาคุณภาพชีวิต
และสังคม	ศักยภาพคน	ศักยภาพทุนมนุษย์	นานาชาติบนฐานทรัพยากร	คุณภาพชีวิตที่ดี และมีศักยภาพ	
	ยุทธศาสตร์ที่ ๔	ยุทธศาสตร์ที่ ๒	และเอกลักษณ์ของพื้นที่	ในการแข่งขัน	
	ด้านการสร้างโอกาส	การสร้างความเป็นธรรม			
	ความเสมอภาคและ	และลดความเหลื่อมล้ำในสังคม			
	เท่าเทียมกันทางสังคม				
ยุทธศาสตร์ที่ ๕	ยุทธศาสตร์ที่ ๒	ยุทธศาสตร์ที่ ๗	ประเด็นยุทธศาสตร์ที่ ๔	ยุทธศาสตร์ที่ ๓	ยุทธศาสตร์ที่ ๓
ด้านโครงสร้างพื้นฐาน	ด้านการสร้างความสามารถ	การพัฒนาโครงสร้างพื้นฐาน	การพัฒนาโครงสร้างพื้นฐาน	การเชื่อมโยงเส้นทางคมนาคม	พัฒนาโครงสร้างพื้นฐาน
	ในการแข่งขัน	และระบบโลจิสติกส์	ทางคมนาคมขนส่งและ	และศูนย์โลจิสติกส์ (Logistics)	
			ระบบโลจิสติกส์ให้รองรับการค้า	ภาคใต้ตอนบน	
			การลงทุน การท่องเที่ยว		
			การเกษตรและการพัฒนา		
			คุณภาพชีวิต		

ยุทธศาสตร์ของ เทศบาลตำบลบ้านใต้	ความเชื่อมโยงของยุทธศาสตร์				
	แผนยุทธศาสตร์ชาติ ๒๐ ปี	แผนพัฒนาเศรษฐกิจ และสังคมแห่งชาติ ฉบับที่ ๑๒	แผนพัฒนากลุ่มจังหวัดภาคใต้ ฝั่งอ่าวไทย	แผนพัฒนาจังหวัดสุราษฎร์ธานี	ยุทธศาสตร์การพัฒนา อปท. ใน เขตจังหวัดสุราษฎร์ธานี
ยุทธศาสตร์ที่ ๖	ยุทธศาสตร์ที่ ๒	ยุทธศาสตร์ที่ ๓	ประเด็นยุทธศาสตร์ที่ ๑	ยุทธศาสตร์ที่ ๑	ยุทธศาสตร์ที่ ๘
ด้านเศรษฐกิจ	ด้านการสร้างความสามารถ ในการแข่งขัน	การสร้างความเข้มแข็ง ทางเศรษฐกิจและแข่งขันได้ อย่างยั่งยืน	การบริหารจัดการเพื่อเพิ่มมูลค่า พืชเศรษฐกิจยางพาราและ ปาล์มน้ำมัน	การเพิ่มศักยภาพการแข่งขันภาค เกษตรและอุตสาหกรรมเกษตร	พัฒนาเศรษฐกิจ
		ยุทธศาสตร์ที่ ๙	ประเด็นยุทธศาสตร์ที่ ๓		
		การพัฒนาภาค เมือง และพื้นที่เศรษฐกิจ	การพัฒนาสินค้าเกษตร ให้ปลอดภัยและมีศักยภาพ ในการส่งออก		

๓. การวิเคราะห์เพื่อพัฒนาท้องถิ่น

๓.๑ การวิเคราะห์กรอบการจัดทำยุทธศาสตร์ขององค์กรปกครองส่วนท้องถิ่น

จุดแข็ง (S : Strengths)	จุดอ่อน (W : Weaknesses)
<p>- ด้านการบริหารจัดการภาครัฐ</p> <p>(๑) บุคลากรมีประสบการณ์ในการปฏิบัติหน้าที่ และมีความสามารถในการประสานงานในหน้าที่ รวมทั้ง ได้รับการฝึกอบรมอย่างต่อเนื่อง</p> <p>(๒) มีการกำหนดแผนอัตรากำลังตามโครงสร้าง และจัดโครงสร้างภายในที่เหมาะสมสอดคล้องกับภารกิจ รวมทั้ง การแบ่งงาน/มอบหมายหน้าที่รับผิดชอบ</p> <p>(๓) มีแผนพัฒนาท้องถิ่นที่ครอบคลุมความต้องการของประชาชน และมีระบบติดตามแผนพัฒนาท้องถิ่นที่ชัดเจนและตรวจสอบได้ ตลอดจนมีการส่งเสริมการมีส่วนร่วมของประชาชนในการบริหารจัดการโดยยึดหลักธรรมาภิบาล รวมทั้ง การเผยแพร่ประชาสัมพันธ์ข้อมูลข่าวสารต่างๆ</p> <p>(๔) สถานที่ปฏิบัติงานได้รับการดูแลความสะอาดอย่างสม่ำเสมอ และมีความเป็นระเบียบเรียบร้อย</p> <p>(๕) การให้ความรู้ความเข้าใจ , แรงจูงใจ และสำรวจภาษีอย่างเคร่งครัดเพิ่มมากขึ้น</p> <p>(๖) การบริหารงบประมาณเป็นไปอย่างคุ้มค่าและมีประสิทธิภาพ</p> <p>(๗) บุคลากรสามารถปฏิบัติหน้าที่ทดแทนในงานป้องกันและบรรเทาสาธารณภัยเบื้องต้นได้ รวมทั้ง งานรักษาความเป็นระเบียบเรียบร้อย (งานเทศกิจ)</p> <p>(๘) ผู้บริหารท้องถิ่นและสมาชิกสภาท้องถิ่นซึ่งมาจากการเลือกตั้ง (รวมทั้ง ผู้ช่วยผู้บริหารท้องถิ่นที่มาจากการแต่งตั้ง) มีการประสานความร่วมมือกับหน่วยงานต่างๆ ทั้งในพื้นที่และนอกพื้นที่อย่างสม่ำเสมอและต่อเนื่อง และมีความรู้ความเข้าใจเกี่ยวกับความต้องการของประชาชนในท้องถิ่นอย่างแท้จริง</p>	<p>- ด้านการบริหารจัดการภาครัฐ</p> <p>(๑) มีบุคลากรไม่เพียงพอต่อปริมาณงานที่มีจำนวนมาก ประกอบกับบุคลากรบางส่วนเป็นประชาชนนอกพื้นที่ จึงมีการโยกย้ายเพื่อกลับภูมิลำเนาบ่อยครั้ง ทำให้การปฏิบัติงานขาดความล่าช้า ขาดความต่อเนื่อง และขาดประสิทธิภาพ</p> <p>(๒) บุคลากรไม่มีความรู้ความชำนาญในการจัดเก็บข้อมูล รวมทั้ง ขาดทักษะความคิดริเริ่มในการเรียนรู้นวัตกรรมใหม่ๆ และภาษาต่างประเทศ</p> <p>(๓) แผนพัฒนาชาติประสิทธิภาพ เนื่องจากมีความโครงการ/กิจกรรม/ความต้องการของประชาชนเป็นจำนวนมาก ซึ่งเกินศักยภาพขององค์กรปกครองส่วนท้องถิ่น รวมทั้ง บุคลากร วัสดุ - อุปกรณ์ หรือระบบสื่อประชาสัมพันธ์สำหรับการส่งเสริมการมีส่วนร่วมของประชาชนยังขาดประสิทธิภาพ</p> <p>(๔) สถานที่ปฏิบัติงานคับแคบไม่เพียงพอและไม่เหมาะสมต่อการปฏิบัติงาน ขาดสิ่งอำนวยความสะดวกให้แก่เจ้าหน้าที่และประชาชนผู้มารับบริการ</p> <p>(๕) การจัดเก็บภาษียังไม่ครอบคลุมและทั่วถึง</p> <p>(๖) งบประมาณไม่เพียงพอต่อการพัฒนาในการขยายตัวเป็นเมืองท่องเที่ยว</p> <p>(๗) ประชาชนอาจได้รับความเสียหายทั้งชีวิตและทรัพย์สิน เมื่อเกิดเหตุสาธารณภัย เนื่องจากขาดแคลนเจ้าหน้าที่หรืออาสาสมัครที่มีความรู้ความสามารถที่เพียงพอ ตลอดจนอัตรากำลังที่มีไม่เพียงพอในการเฝ้าระวัง หรือการให้ความช่วยเหลือประชาชนและนักท่องเที่ยวได้อย่างทันท่วงที รวมทั้ง ความไม่เป็นระเบียบเรียบร้อยของบ้านเมือง เช่น ขยะมูลฝอยตกค้าง , การขาดวินัยจราจร , สุณัข/แมวจรจัด , การต่อเติมอาคารผิดกฎหมาย , การจำหน่ายสินค้าในที่หรือทางสาธารณะ เป็นต้น</p> <p>(๘) อุปกรณ์ - เครื่องมือ และยานพาหนะ สำหรับการติดต่อประสานงานกับหน่วยงานต่างๆ ขาดความทันสมัยและไม่เพียงพอกับความต้องการ</p>

จุดแข็ง (S : Strengths)	จุดอ่อน (W : Weaknesses)
<p>- ด้านการศึกษา ศาสนา และศิลปวัฒนธรรม</p> <p>(๑) มีศูนย์พัฒนาเด็กเล็กภายใต้การกำกับดูแลขององค์กรปกครองส่วนท้องถิ่น จำนวน ๑ แห่ง ซึ่งมีการจัดเตรียมความพร้อมของอุปกรณ์ สถานที่ บุคลากร และหลักสูตรต่างๆ เพื่อรองรับและให้บริการด้านการศึกษาระดับปฐมวัย พร้อมทั้งการปลูกฝังคุณธรรมจริยธรรม เพื่อให้การบริการด้านการศึกษาแก่เด็กก่อนวัยเรียนเป็นไปอย่างมีประสิทธิภาพ</p> <p>(๒) บุคลากรมีความรู้ความเข้าใจเกี่ยวกับการดำเนินการจัดงานด้านการศาสนาของท้องถิ่น</p> <p>(๓) มีการส่งเสริมการออกกำลังกายแก่ประชาชน ด้านการให้ความรู้ อาคารสถานที่หรืออุปกรณ์สำหรับการออกกำลังกาย เพื่อให้ประชาชนตระหนักถึงความสำคัญของการออกกำลังกายมากขึ้น โดยการสนับสนุนชมรมเพื่อสุขภาพต่างๆ เพื่อสร้างเสริมสุขภาพและลดการแพร่ระบาดของยาเสพติด</p> <p>(๔) มีการดำเนินการจัดโครงการ/กิจกรรมเผยแพร่ประชาสัมพันธ์ด้านการท่องเที่ยวอย่างต่อเนื่อง เพื่อให้มีนักท่องเที่ยวเดินทางมาท่องเที่ยวตลอดทั้งปี</p>	<p>- ด้านการศึกษา ศาสนา และศิลปวัฒนธรรม</p> <p>(๑) ศูนย์พัฒนาเด็กเล็กมีความคับแคบ มีจำนวนศูนย์/สาขาไม่เพียงพอต่อการจัดการเรียนการสอนให้แก่เด็กเล็ก เนื่องจากมีพื้นที่ที่อยู่ห่างไกล รวมทั้งขาดแคลนวัสดุ อุปกรณ์ และเครื่องมือ-เครื่องใช้ที่เหมาะสมต่อเด็กก่อนวัยเรียน</p> <p>(๒) การดำเนินการจัดสรรงบประมาณ/โครงการด้านการศาสนายังไม่ครอบคลุมทุกศาสนา</p> <p>(๓) ประชาชนและเยาวชนขาดการส่งเสริมและสนับสนุนกิจกรรมทางการศึกษาและนันทนาการ โดยการจัดตั้งศูนย์ออกกำลังกายหรือศูนย์กีฬา รวมทั้ง การแพร่ระบาดของยาเสพติดในกลุ่มนักท่องเที่ยว ที่เกิดจากความไม่รู้เท่าไม่ถึงการณ์ ซึ่งอาจทำให้ประชาชนหรือเยาวชนถูกขังขังหรือมีวามสุขกับยาเสพติด และส่งผลให้มีการแพร่ระบาดของยาเสพติดในเขตพื้นที่รับผิดชอบเพิ่มขึ้น</p> <p>(๔) ขาดการบริหารจัดการและงบประมาณด้านการท่องเที่ยวให้มีความเชื่อมโยงทั้งในระดับท้องถิ่น ระดับจังหวัด ระดับภูมิภาค และระดับประเทศ รวมทั้ง ขาดสิ่งอำนวยความสะดวกขั้นพื้นฐานที่จำเป็น เพื่อให้บริการนักท่องเที่ยว เช่น อาคาร/สถานที่จอดรถ ห้องสุขาสาธารณะ รถสุขาเคลื่อนที่ เป็นต้น</p> <p>(๕) ขาดระบบรักษาความปลอดภัยที่มีประสิทธิภาพ เช่น ระบบกล้องโทรทัศน์วงจรปิด เพื่อสร้างความเชื่อมั่นให้แก่ประชาชนและนักท่องเที่ยว</p>
<p>- ด้านสาธารณสุขและสิ่งแวดล้อม</p> <p>(๑) มีการสนับสนุนการบริการสาธารณสุขให้ประชาชนและอาสาสมัครสาธารณสุขประจำหมู่บ้านได้มีส่วนร่วมในการดำเนินกิจกรรมต่างๆ อย่างต่อเนื่อง</p> <p>(๒) มีการจ้างเหมาบริการรักษาความสะอาดทางเท้า ไหล่ทาง และพื้นที่อื่นๆ ภายในเขตเทศบาลตำบลบ้านใต้ เพื่อพัฒนาประสิทธิภาพของการบริหารจัดการขยะมูลฝอยและสิ่งปฏิกูล</p>	<p>- ด้านสาธารณสุขและสิ่งแวดล้อม</p> <p>(๑) ประชาชนหรืออาสาสมัครสาธารณสุขประจำหมู่บ้านขาดความรู้ความเข้าใจเกี่ยวกับการดำเนินกิจกรรมต่างๆ ให้เป็นไปตามระเบียบ ข้อบังคับ หรือกฎหมายที่เกี่ยวข้องของทางราชการ</p> <p>(๒) การให้บริการด้านสาธารณสุขยังไม่เพียงพอต่อความต้องการ และครอบคลุมทั่วทั้งพื้นที่เขตรับผิดชอบ เนื่องจากขาดแคลนบุคลากร</p> <p>(๓) การเก็บขนและกำจัดขยะมูลฝอย ขาดประสิทธิภาพทางด้านการบริหารจัดการ ทั้งจากต้นทางและปลายทาง รวมทั้ง การขาดศักยภาพการกำจัดขยะมูลฝอย แบบครบวงจร ทั้งทางด้านการบริหารจัดการ , พื้นที่ดำเนินการ , บุคลากร , วัสดุ-อุปกรณ์ และงบประมาณ ส่งผลกระทบต่อสภาพแวดล้อมและสุขภาพของประชาชน</p>

จุดแข็ง (S : Strengths)	จุดอ่อน (W : Weaknesses)
<p>- ด้านคุณภาพชีวิตและสังคม</p> <p>(๑) กลุ่มผู้นำชุมชน และกลุ่มต่างๆ ในหมู่บ้าน เช่น กลุ่มเกษตรกร กลุ่มอาชีพ กลุ่มสาธารณสุข ได้รับการสนับสนุนให้มีความเข้มแข็งและมีส่วนร่วมในการพัฒนาท้องถิ่นอย่างต่อเนื่อง</p> <p>(๒) มีการดูแลและการสงเคราะห์แก่เด็ก ผู้สูงอายุ ผู้ป่วยเอดส์ ผู้พิการ และผู้ยากไร้ ตามนโยบาย และแนวทางปฏิบัติที่รัฐบาลกำหนดอย่างทั่วถึงและต่อเนื่อง</p>	<p>- ด้านคุณภาพชีวิตและสังคม</p> <p>(๑) การติดตามดูแลสวัสดิการและสังคมสงเคราะห์ให้แก่ผู้ยากไร้ขาดความต่อเนื่อง เนื่องจากขาดแคลนอัตรากำลัง</p>
<p>- ด้านโครงสร้างพื้นฐาน</p> <p>(๑) องค์กรปกครองส่วนท้องถิ่นมีวิสัยทัศน์และนโยบายด้านโครงสร้างพื้นฐานที่ชัดเจน เพื่อรองรับการเจริญเติบโตและการท่องเที่ยวของเมืองและจังหวัด</p> <p>(๒) มีโครงข่ายการคมนาคมที่ครอบคลุมเชื่อมต่อระหว่างถนนสายหลักและถนนสายรองได้อย่างสะดวกและคล่องตัว</p> <p>(๓) บุคลากรมีความรู้ความสามารถ และประสบการณ์ในการปฏิบัติงาน</p>	<p>- ด้านโครงสร้างพื้นฐาน</p> <p>(๑) ประชาชนที่อาศัยอยู่ในเขตพื้นที่รับผิดชอบได้รับความเดือดร้อนจากปัญหาน้ำท่วมขัง เนื่องจากท่อระบายน้ำภายในเขตพื้นที่รับผิดชอบมีขยะอุดตัน และท่อระบายน้ำมีขนาดเล็ก ทำให้การระบายน้ำขาดประสิทธิภาพ</p> <p>(๒) พื้นที่สาธารณะทั้งที่อยู่ภายใต้การดูแลขององค์กรปกครองส่วนท้องถิ่นและหน่วยงานอื่นมีจำนวนจำกัด ทำให้การพัฒนาโครงสร้างพื้นฐานไม่เพียงพอหรือไม่ได้มาตรฐาน</p> <p>(๓) การดำเนินการโครงการก่อสร้างเส้นทางคมนาคมและไฟฟ้าสาธารณะ ยังไม่ครอบคลุมในเขตพื้นที่ โดยเฉพาะเส้นทางเชื่อมโยงเฉพาะแห่งหรือแหล่งท่องเที่ยวที่สำคัญ เนื่องจากขาดแคลนงบประมาณ</p> <p>(๔) เครื่องจักรกล วัสดุ - อุปกรณ์ และเครื่องมือเครื่องใช้ไม่เพียงพอ และมีสภาพเก่าต้องบำรุงรักษาอย่างต่อเนื่อง</p>
<p>- ด้านเศรษฐกิจ</p> <p>(๑.) การสร้างความเข้มแข็งตามระบบเศรษฐกิจแบบพอเพียง โดยการสนับสนุนการดำเนินการของกลุ่มอาชีพ หรือกลุ่มเกษตรกรต่างๆ ในพื้นที่</p>	<p>- ด้านเศรษฐกิจ</p> <p>(๑) ประชาชนและเกษตรกรขาดการส่งเสริมและพัฒนาด้านการแปรรูปสินค้าทางการเกษตร การพัฒนาผลิตภัณฑ์ หรือด้านอุตสาหกรรมเกษตร เพื่อเพิ่มมูลค่าของสินค้าทางการเกษตร</p> <p>(๒) มีกลุ่มอาชีพ/องค์กรไม่ครบทุกหมู่บ้าน สมาชิกมีจำนวนน้อย ทำให้กลุ่มขาดความเข้มแข็ง</p> <p>(๓) ขาดแคลนงบประมาณด้านการส่งเสริมพืชเศรษฐกิจเฉพาะถิ่น</p>

โอกาส (O : Opportunity)	อุปสรรค (T : Threats)
<p>- ด้านการบริหารการจัดการภาครัฐ</p> <p>(๑) ความก้าวหน้าของระบบสารสนเทศและการสื่อสาร เทคโนโลยี และนวัตกรรมด้านต่างๆ ทำให้การปฏิบัติงานของบุคลากรมีความคล่องตัวและมีประสิทธิภาพมากขึ้น</p> <p>(๒) รัฐบาลมีนโยบายการกระจายอำนาจตามแผนการกระจายอำนาจให้แก่องค์กรปกครองส่วนท้องถิ่น ซึ่งกำหนดบทบาท ภารกิจ หน้าที่ รวมทั้งงบประมาณ เพื่อรองรับภารกิจที่จะถ่ายโอนไว้อย่างชัดเจน รวมทั้ง การกำกับดูแลโดยราชการส่วนภูมิภาค และส่วนกลาง ทำให้การบริหารองค์กรปกครองส่วนท้องถิ่นเป็นไปอย่างมีประสิทธิภาพ ไม่ส่งผลกระทบต่อการบริหารงาน</p> <p>(๓) ประชาชนให้ความสำคัญและตระหนักในการมีส่วนร่วมด้านการเมือง-การบริหาร รวมทั้ง สิทธิและหน้าที่ในการเลือกตั้งทุกระดับ</p> <p>(๔) หน่วยงานภาครัฐและภาคเอกชนทั้งภายในและภายนอกพื้นที่มีความพร้อมในการช่วยเหลือประชาชนที่ประสบสาธารณภัย</p>	<p>- ด้านการบริหารการจัดการภาครัฐ</p> <p>(๑) การกระจายอำนาจตามแผนการกระจายอำนาจให้แก่องค์กรปกครองส่วนท้องถิ่น ยังไม่เป็นไปตามที่กำหนดไว้ในกฎหมาย เนื่องจากการขาดเสถียรภาพทางการเมือง และความมั่นคงทางเศรษฐกิจ</p> <p>(๒) กฎหมายระเบียบ ข้อบังคับ มีการเปลี่ยนแปลงตลอดเวลา รวมทั้ง การจัดสรรงบประมาณที่ได้รับ การสนับสนุนล่าช้า ทำให้การปฏิบัติงานขาดความคล่องตัว หรือไม่สามารถดำเนินการได้ทันภายในระยะเวลาที่กำหนด</p> <p>(๓) ประชาชนขาดการมีส่วนร่วมในการพัฒนาท้องถิ่นในการชำระภาษี และการจัดเก็บภาษายังไม่ครอบคลุมและทั่วถึง เนื่องจากมีพื้นที่รับผิดชอบจำนวนมาก</p> <p>(๔) ประชาชนขาดแคลนน้ำอุปโภค-บริโภค ในฤดูแล้ง เนื่องจากไม่มีแหล่งกักเก็บน้ำในเขตพื้นที่ เพื่อการชลประทานและผลิตน้ำประปาให้เพียงพอกับความ ต้องการของประชาชน</p> <p>(๕) ประชาชนอาจได้รับความเสียหายทั้งชีวิตและทรัพย์สิน หากเกิดเหตุภัยจากการก่อการร้าย เนื่องจากขาดระบบรักษาความสงบเรียบร้อยที่มีประสิทธิภาพ รวมทั้ง ประชาชนและนักท่องเที่ยวขาดความรู้และความตระหนักด้านการรักษาความปลอดภัยในชีวิตและทรัพย์สินอย่างเพียงพอ</p> <p>(๖) ประชาชนบางส่วนยังไม่ให้ความสำคัญของการมีส่วนร่วมในด้านการเมือง-การบริหาร ทำให้ขาดความรู้ความเข้าใจเกี่ยวกับอำนาจหน้าที่ ปัญหา-อุปสรรคหรือแนวทางการพัฒนาขององค์กรปกครองส่วนท้องถิ่น</p> <p>(๗) การถือครองกรรมสิทธิ์ที่ดินของประชาชนบางพื้นที่ ยังขาดความชัดเจน อาจทำให้เกิดความขัดแย้งระหว่างประชาชนหรือนักลงทุน</p>

โอกาส (O : Opportunity)	อุปสรรค (T : Threats)
<p>- ด้านการศึกษา ศาสนา และศิลปวัฒนธรรม</p> <p>(๑) รัฐบาลมีนโยบายการขยายโอกาสทางการศึกษา โดยเน้นการพัฒนาคุณธรรม จริยธรรม ทำให้ประชาชนและเยาวชนมีโอกาสทางการศึกษา และได้รับการพัฒนาคุณธรรมจริยธรรมมากยิ่งขึ้น</p> <p>(๒) ระบบเทคโนโลยีสารสนเทศและการสื่อสาร มีความสะดวก และทันสมัย ทำให้การศึกษา หรือการรับรู้ ข้อมูลข่าวสารเป็นไปอย่างสะดวกและรวดเร็ว เพิ่มโอกาสและการพัฒนาคุณภาพการศึกษาให้กับประชาชนและเยาวชน</p> <p>(๓) ประชาชนมีความเป็นอันหนึ่งอันเดียวกัน ไม่มีการแบ่งแยกทางศาสนา หรือเชื้อชาติ และประชาชนเริ่มมีความตระหนักหรือห่วงหาอาทรด้านการอนุรักษ์ ศิลปวัฒนธรรม และประเพณีท้องถิ่นมากขึ้น</p> <p>(๔) มีหน่วยงาน สถาบันทางศาสนา หรือศาสนาสถานที่สำคัญ และสามารถให้ประชาชนประกอบศาสนกิจได้อย่างต่อเนื่องตามความเหมาะสม</p> <p>(๕) ชุมชนมีแหล่งท่องเที่ยว วัฒนธรรม ประเพณี วิถีชีวิต และภูมิปัญญาท้องถิ่นที่เป็นเอกลักษณ์ของตนเองที่มีความโดดเด่น หลากหลาย และมีชื่อเสียงทางประวัติศาสตร์และวัฒนธรรม สามารถพัฒนาเป็นแหล่งท่องเที่ยวทางประวัติศาสตร์ และมีแหล่งท่องเที่ยวเชิงนันทนาการที่เป็นเอกลักษณ์ เป็นที่รู้จักของคนทั่วโลก (FULL MOON PARTY)</p> <p>(๖) มีสภาพภูมิศาสตร์ และสภาพทรัพยากรธรรมชาติ และสิ่งแวดล้อมที่มีความอุดมสมบูรณ์ หลากหลาย และมีความสวยงาม ทำให้เอื้อต่อการส่งเสริมการท่องเที่ยวเชิงอนุรักษ์ และสนับสนุนการพัฒนาด้านการท่องเที่ยวให้มีศักยภาพสูงขึ้น</p> <p>(๗) มีหน่วยงานต่างๆ ทั้งของภาครัฐ และภาคเอกชนในพื้นที่แหล่งท่องเที่ยวที่ให้บริการ และให้ความช่วยเหลือนักท่องเที่ยว รวมทั้ง มีนโยบายส่งเสริม และสนับสนุนการท่องเที่ยวของท้องถิ่น ซึ่งมีความสอดคล้องกับยุทธศาสตร์ขององค์กรปกครองส่วนท้องถิ่น อำเภอ จังหวัด กลุ่มจังหวัด ภูมิภาค และระดับประเทศ</p> <p>(๘) มีสถาบันการศึกษาหรือหลักสูตรการศึกษาในระดับอุดมศึกษาที่มีความพร้อมและมีศักยภาพในการพัฒนาและส่งเสริมธุรกิจการท่องเที่ยว รวมถึงสนับสนุนความพร้อมในการพัฒนา และฝึกอบรมบุคลากรทางการท่องเที่ยว</p>	<p>- ด้านการศึกษา ศาสนา และศิลปวัฒนธรรม</p> <p>(๑) สถานศึกษาในเขตพื้นที่ที่รับผิดชอบขาดแคลน บุคลากร อาคารสถานที่ วัสดุ - อุปกรณ์การเรียนการสอน และยังไม่ครบทุกระดับการศึกษา ทำให้ขาดประสิทธิภาพและศักยภาพด้านการศึกษา รวมทั้ง ประชาชนและเยาวชนขาดความตระหนักถึงความสำคัญของการอ่านและการเรียนรู้ เนื่องจากยังไม่มีห้องสมุดประชาชน</p> <p>(๒) ประชาชนและเยาวชนไม่ได้รับความสะดวกในการใช้ศูนย์ข้อมูลข่าวสาร ทำให้ขาดโอกาสในการเข้าถึง ข้อมูลข่าวสาร ตลอดจน ขาดช่องทางรับรู้ข้อมูล ข่าวสารและเทคโนโลยีสารสนเทศ เพื่อเผยแพร่ความรู้ และสารสนเทศต่างๆ รวมทั้ง การรับรู้ ข้อมูลข่าวสารขาดการกลั่นกรองหรือตรวจสอบความเหมาะสมหรือความถูกต้อง</p> <p>(๓) ประชาชนและเยาวชนขาดแคลนสวนสาธารณะ สถานที่ออกกำลังกาย หรือสถานที่จัดกิจกรรมด้านนันทนาการที่มีมาตรฐาน และเพียงพอต่อความต้องการ เพื่อให้ประชาชนและเยาวชนได้ใช้เวลาว่างให้เกิดประโยชน์ไม่มั่วสุมกับอบายมุขหรือยาเสพติด</p> <p>(๔) ประชาชนมีความเชื่อ และหลงใหลในด้านวัตถุนิยมมากขึ้น ทำให้ขาดศีลธรรมและวัฒนธรรมอันดี ตลอดจนขาดความตระหนักถึงคุณค่าของศิลปวัฒนธรรมประเพณี และภูมิปัญญาท้องถิ่น</p> <p>(๕) ศาสนาสถานยังมีไม่ครอบคลุมทุกศาสนา ประชาชนบางกลุ่มไม่สามารถประกอบศาสนกิจได้ตามความจำเป็น รวมทั้ง ขาดผู้สืบทอดหรือผู้ถ่ายทอดเกี่ยวกับด้านศาสนา ศิลปวัฒนธรรมและประเพณีท้องถิ่น</p> <p>(๖) วัฒนธรรมประเพณีท้องถิ่นไม่ได้รับการสืบสาน อนุรักษ์ ปกป้อง บำรุงรักษา และขาดการเผยแพร่ ประชาสัมพันธ์วัฒนธรรมประเพณีท้องถิ่น ซึ่งส่งเสริมความสามัคคีธรรมสามัคคีของประชาชน เนื่องจากขาดการมีส่วนร่วมจากประชาชน</p> <p>(๗) จำนวนผู้ประกอบการธุรกิจนำเที่ยวหรือมัคคุเทศน์ในท้องถิ่นมีจำนวนค่อนข้างน้อย ทำให้ขาดศักยภาพ การส่งเสริมการท่องเที่ยว รวมทั้ง ขาดการประสานงานหรือบูรณาการร่วมกันระหว่างหน่วยงานในพื้นที่เขตรับผิดชอบ</p>

โอกาส (O : Opportunity)	อุปสรรค (T : Threats)
	<p>(๘) ประชาชน ผู้ประกอบการ หรือบุคลากรภาคบริการ ด้านการท่องเที่ยวยังขาดทักษะ หรือความพร้อม ด้านวิชาชีพและภาษาต่างประเทศ รวมทั้ง ขาดจิตสำนึกด้านการบริการให้แก่นักท่องเที่ยว โดยการเอาเปรียบนักท่องเที่ยวของผู้ประกอบการบางราย ซึ่งมุ่งเน้นรายได้เป็นหลัก มากกว่ามุ่งเน้นการบริการที่ประทับใจ ส่งผลกระทบ ต่อภาพลักษณ์การท่องเที่ยว</p> <p>(๙) แหล่งท่องเที่ยวทางธรรมชาติ และแหล่งท่องเที่ยวเชิงประวัติศาสตร์ เช่น โบราณสถาน เกิดความเสื่อมโทรม ขาดการบำรุงดูแลรักษาอย่างเพียงพอ และถูกต้องเหมาะสม</p>
<p>- ด้านสาธารณสุขและสิ่งแวดล้อม</p> <p>(๑) ประชาชนบางกลุ่มมีความตระหนักถึงความสำคัญของการออกกำลังกาย และการรักษาสุขภาพอนามัย ตลอดจน มีการจัดตั้งกลุ่มหรือชมรมด้านสุขภาพอย่างจริงจังและหลากหลาย เช่น ชมรมผู้สูงอายุ ชมรมแอโรบิก</p> <p>(๒) รัฐบาล หน่วยงานภาครัฐ และภาคประชาชน ให้ความสำคัญในการรณรงค์ ป้องกันและปราบปรามยาเสพติดอย่างเข้มงวดและต่อเนื่อง</p> <p>(๓) มีศูนย์บริการสาธารณสุขของรัฐและของเอกชน ให้บริการดูแลรักษาพยาบาลแก่ประชาชนและนักท่องเที่ยวเบื้องต้นที่ครอบคลุมและทันสมัย</p> <p>(๔) มีกลุ่มหรือองค์กรภาคเอกชนช่วยเหลือในการดำเนินกิจกรรมด้านอนุรักษ์ทรัพยากรธรรมชาติและสิ่งแวดล้อมอย่างต่อเนื่อง</p>	<p>- ด้านสาธารณสุขและสิ่งแวดล้อม</p> <p>(๑) ประชาชนขาดความรู้ความเข้าใจและความเอาใจใส่ เกี่ยวกับการป้องกันและควบคุมโรคติดต่อ และขาดการสนับสนุนการรวมกลุ่มด้านการส่งเสริมสุขภาพ เนื่องจากการเผยแพร่ประชาสัมพันธ์วิธีการป้องกัน และคำแนะนำในการป้องกันโรคยังไม่ทั่วถึงและต่อเนื่อง อีกทั้งยังขาดแคลนบุคลากรหรือเจ้าหน้าที่ที่มีความรู้ความเข้าใจหรือมีความเชี่ยวชาญในการเฝ้าระวังหรือควบคุมโรคติดต่อ อาจทำให้มีการแพร่ระบาดของโรคเกิดขึ้นได้</p> <p>(๒) ประชาชนและเยาวชนขาดความตระหนักถึงพิษภัยหรือโทษของยาเสพติด ทำให้เกิดปัญหาการแพร่ระบาดของยาเสพติด</p> <p>(๓) สภาพแหล่งน้ำสาธารณะหรือแหล่งน้ำตามธรรมชาติ โดยเฉพาะน้ำทะเล เกิดมลภาวะน้ำเสีย โดยคุณภาพของน้ำทะเลมีการปนเปื้อนของมลพิษเพิ่มขึ้น ส่งผลกระทบต่อสุขภาพอนามัยของประชาชน และสิ่งแวดล้อม เนื่องจากประชาชนและผู้ประกอบการไม่มีการดำเนินการบำบัดน้ำเสียก่อนปล่อยลงสู่แหล่งน้ำสาธารณะหรือแหล่งน้ำตามธรรมชาติ</p> <p>(๔) สภาพแวดล้อมที่เป็นแหล่งท่องเที่ยวทางธรรมชาติทั้งบนบก และในทะเล ได้แก่ พื้นที่ป่าต้นลำธาร ป่าชายเลน ร่องน้ำสาธารณะ ชายฝั่งทะเล เกิดความเสื่อมโทรม เนื่องจากถูกบุกรุกทำลาย เพื่อพัฒนาเป็นแหล่งท่องเที่ยวและที่อยู่อาศัย โดยไม่คำนึงถึงทรัพยากรธรรมชาติและสิ่งแวดล้อม รวมทั้ง ขาดการบริหารจัดการที่ดี และหน่วยงานของรัฐขาดแคลนบุคลากร</p>

โอกาส (O : Opportunity)	อุปสรรค (T : Threats)
	<p>(๕) การปฏิรูประบอบราชการ ทำให้เกิดความซ้ำซ้อนของภารกิจด้านการอนุรักษ์ทรัพยากรธรรมชาติและสิ่งแวดล้อม ทำให้การปฏิบัติงานขาดประสิทธิภาพและสิ้นเปลืองงบประมาณ</p> <p>(๖) ประชาชนและนักท่องเที่ยวขาดความตระหนักและการมีส่วนร่วมด้านการอนุรักษ์ทรัพยากรธรรมชาติและสิ่งแวดล้อม</p>
<p>- ด้านคุณภาพชีวิตและสังคม</p> <p>(๑) รัฐบาลหรือหน่วยงานภาครัฐจัดสรรงบประมาณเพื่อส่งเสริมหรือพัฒนาคุณภาพชีวิตของประชาชนผู้ยากไร้อย่างต่อเนื่อง รวมทั้ง หน่วยงานภาคเอกชนที่มีหน้าที่เกี่ยวข้อง พร้อมการเข้ามาประสานงานและร่วมมือในการพัฒนาคุณภาพชีวิตและสังคมของประชาชน</p>	<p>- ด้านคุณภาพชีวิตและสังคม</p> <p>(๑) ประชากรแฝง แรงงานต่างด้าว และนักท่องเที่ยวเข้ามาอยู่อาศัย ประกอบอาชีพ และเดินทางมาท่องเที่ยวเป็นจำนวนมาก ทำให้การส่งเสริมหรือใช้จัดสรรทรัพยากรต่างๆ เพื่อพัฒนาคุณภาพชีวิตยังไม่ทั่วถึงและครอบคลุม รวมทั้ง อาจก่อให้เกิดปัญหาด้านสาธารณสุข และปัญหาอาชญากรรม</p> <p>(๒) ขาดแคลนบุคลากรด้านสวัสดิการและสังคมสงเคราะห์ และการจัดสรรงบประมาณจากรัฐบาลหรือหน่วยงานภาครัฐไม่เพียงพอต่อการส่งเสริมหรือพัฒนาคุณภาพชีวิตของประชาชนผู้ยากไร้</p> <p>(๓) สภาพพื้นที่ที่มีความเหมาะสมสำหรับก่อสร้างเป็นแหล่งที่อยู่อาศัยมีจำนวนน้อย และราคาสูง เนื่องจากสภาพภูมิศาสตร์เป็นเกาะกลางทะเล ประกอบกับการคมนาคมขนส่งทางน้ำมีความยากลำบากและใช้เวลานาน</p>
<p>- ด้านโครงสร้างพื้นฐาน</p> <p>(๑) ประชาชน หน่วยงานภาคเอกชน และหน่วยงานภาครัฐทุกระดับให้ความสำคัญ และมีนโยบายส่งเสริมและสนับสนุนด้านโครงสร้างพื้นฐาน</p> <p>(๒) มีหน่วยงานที่ดำเนินกิจการด้านการบริการสาธารณะและโครงสร้างพื้นฐานที่ครอบคลุมอยู่ในเขตพื้นที่และพื้นที่ใกล้เคียง เช่น ไฟฟ้า ประปา โทรศัพท์ เป็นต้น ซึ่งส่งผลให้ประชาชนสามารถเข้าถึงบริการได้สะดวกมากขึ้น</p> <p>(๓) สภาพภูมิประเทศมีความสวยงาม มีชายฝั่งทะเลและลำคลอง สามารถดำเนินการปรับปรุง และพัฒนาภูมิทัศน์ เพื่อเสริมสร้างบรรยากาศที่มีความสวยงามและส่งเสริมการท่องเที่ยว</p> <p>(๔) มีท่าเทียบเรือสำหรับอำนวยความสะดวกด้านการคมนาคมทางน้ำให้แก่ประชาชนและนักท่องเที่ยว</p>	<p>- ด้านโครงสร้างพื้นฐาน</p> <p>(๑) สภาพพื้นที่ที่รับผิดชอบเป็นเกาะกลางทะเล ทำให้ประชาชนไม่สามารถใช้เส้นทางคมนาคมทางเรือขาดแคลนสินค้าอุปโภค-บริโภค เนื่องจากทะเลมีคลื่นลมแรง เรือโดยสารไม่สามารถให้บริการได้</p> <p>(๒) การดำเนินการรังวัดตรวจสอบพื้นที่สาธารณะประโยชน์ โดยหน่วยงานที่เกี่ยวข้องไม่สามารถดำเนินการได้เนื่องจากขาดความชัดเจนของเอกสารหลักฐาน</p> <p>(๓) แนวริมฝั่งแม่น้ำและแนวชายฝั่งทะเลถูกกัดเซาะทำให้สภาพภูมิทัศน์ของตลิ่งและชายหาดขาดความสวยงามในการท่องเที่ยว รวมทั้งอาจเกิดความเสียหายแก่อาคารบ้านเรือนหรือสิ่งปลูกสร้างของผู้ประกอบการและประชาชนทั่วไป เนื่องจากพื้นที่สาธารณะ พื้นที่ป่าไม้และป่าชายเลนถูกบุกรุกทำลาย รวมทั้ง จากความแปรปรวนของสภาพอากาศ</p>

โอกาส (O : Opportunity)	อุปสรรค (T : Threats)
	<p>(๔) ประชาชนอาจได้รับความเสียหายทั้งชีวิตและทรัพย์สินเมื่อเกิดภัยสึนามิ เนื่องจากมีการก่อสร้างอาคารที่อยู่อาศัย บริเวณชายฝั่งทะเลเป็นจำนวนมาก และยังไม่มียระบบเตือนภัยสึนามิในพื้นที่เขตรับผิดชอบ</p> <p>(๕) ประชาชนอาจได้รับความเสียหายทั้งชีวิตและทรัพย์สิน อีกทั้งไม่ได้รับความสะดวกในการคมนาคมขนส่ง หากเกิดเหตุแผ่นดินถล่ม เมื่อฝนตกหนัก เนื่องจากมีการก่อสร้างอาคารที่อยู่อาศัย และมีเส้นทางคมนาคม บริเวณภูเขาสูงซึ่งพื้นที่ป่าไม้ถูกบุกรุกทำลาย</p> <p>(๖) ความหนาแน่นของชุมชนในเขตเมือง/แหล่งท่องเที่ยว มีความหนาแน่นมาก อาจส่งผลกระทบต่อความปลอดภัยในชีวิตและทรัพย์สินของประชาชนและนักท่องเที่ยว รวมทั้งมลพิษต่างๆ เนื่องจากยังไม่มีการดำเนินการจัดวางระบบผังเมือง</p>
<p>- ด้านเศรษฐกิจ</p> <p>(๑) รัฐบาลให้ความสำคัญกับนโยบายการพัฒนาทางการกระตุ้นเศรษฐกิจ และพัฒนารายได้ให้แก่ประชาชนอย่างต่อเนื่อง</p> <p>(๒) ประชาชนและเกษตรกรมีการนำวัตถุดิบทางการเกษตรในพื้นที่มาพัฒนาเพื่อสร้างอาชีพได้หลากหลาย</p> <p>(๓) มีทรัพยากรแหล่งน้ำธรรมชาติ ซึ่งสามารถใช้ประโยชน์ในการเกษตรอย่างทั่วถึง</p> <p>(๔) เกษตรกรมีพืชเศรษฐกิจเป็นเอกลักษณ์เฉพาะถิ่น (มะพร้าว) และพืชชนิดอื่นๆ ซึ่งก่อให้เกิดรายได้ อย่างยั่งยืน</p> <p>(๕) นโยบายของรัฐบาล/จังหวัด/อำเภอ ที่สนับสนุนส่งเสริมด้านการเกษตร</p> <p>(๖) สภาพพื้นที่เป็นเกาะกลางทะเล พื้นที่ส่วนใหญ่เป็นภูเขาสูง และมีที่ราบลุ่มชายฝั่งทะเลทำให้มีความหลากหลายในการประกอบอาชีพ (เกษตรกรรมท่องเที่ยว)</p> <p>(๗) ประชาชนมีฐานะทางเศรษฐกิจมั่นคง โดยมีรายได้เฉลี่ยอยู่ในระดับปานกลางถึงระดับสูงจากการประกอบธุรกิจท่องเที่ยวหรือธุรกิจที่เกี่ยวข้องกับการท่องเที่ยว รวมทั้ง ผู้ประกอบการภาคธุรกิจเอกชนมีความพร้อมและมีศักยภาพในการพัฒนาด้านการลงทุน ตลอดจนการเข้ามาลงทุนธุรกิจด้านการท่องเที่ยวของนักลงทุนต่างชาติ</p>	<p>- ด้านเศรษฐกิจ</p> <p>(๑) สภาพเศรษฐกิจของท้องถิ่นขึ้นอยู่กับธุรกิจการท่องเที่ยว หรือธุรกิจที่เกี่ยวข้องกับการท่องเที่ยวเป็นหลัก รวมทั้ง สถานการณ์ของโลกและประเทศ ทำให้การขยายตัวของสภาพเศรษฐกิจ ยังขาดความแน่นอน ซึ่งอาจส่งผลกระทบต่อรายได้และคุณภาพชีวิตของประชาชน อีกทั้งสินค้าหรือผลิตภัณฑ์ที่เป็นภูมิปัญญาท้องถิ่นไม่ได้รับการอนุรักษ์หรือส่งเสริมให้มีการเผยแพร่ประชาสัมพันธ์ให้ประชาชนทั่วไปได้รับทราบ</p> <p>(๒) อัตราค่าครองชีพสูง เนื่องจากสภาพพื้นที่เป็นพื้นที่เกาะกลางทะเล ต้องพึ่งพาสินค้าทั้งอุปโภคและบริโภคจากพื้นที่อื่น มีต้นทุนสำหรับการขนส่งที่สูง และสภาพสังคมเป็นเมืองท่องเที่ยวที่ได้รับความสนใจจากนักท่องเที่ยวจากต่างประเทศ ทำให้การดำเนินชีวิตของผู้มีรายได้น้อยค่อนข้างลำบาก</p>

โอกาส (O : Opportunity)	อุปสรรค (T : Threats)
<p>(๘) มีสถานประกอบการในการรองรับและจำหน่ายสินค้า ร้านอาหาร โรงแรม/ที่พัก และสถานบริการ ประเภทต่างๆ ทั้งขนาดเล็ก ขนาดกลาง ขนาดใหญ่ ทั้งในและนอกพื้นที่ ซึ่งมีมาตรฐานและเพียงพอต่อความต้องการของประชาชนและนักท่องเที่ยว</p> <p>(๙) ประชากรแฝง แรงงานต่างด้าว และนักท่องเที่ยว เข้ามาอยู่อาศัย ประกอบอาชีพ และเดินทางมาท่องเที่ยวเป็นจำนวนมาก ทำให้เกิดการหมุนเวียนทางเศรษฐกิจ</p>	

ส่วนที่ ๔ การนำแผนพัฒนาท้องถิ่น (พ.ศ. ๒๕๖๑-๒๕๖๕) ไปสู่การปฏิบัติ

๑. ยุทธศาสตร์การพัฒนาและแผนงาน

ที่	ยุทธศาสตร์	ด้าน	แผนงาน	หน่วยงาน ที่รับผิดชอบหลัก	หน่วยงาน สนับสนุน
๑	ด้านการบริหาร การจัดการภาครัฐ	- บริหารทั่วไป	๑.๑ บริหารงานทั่วไป ๑.๒ การรักษาความสงบภายใน	- สำนักปลัด - กองคลัง - กองช่าง - หน่วยตรวจสอบภายใน - สำนักปลัด	นร./กค./กต./ ดท./พน./พณ./ ยธ./วท. กท./มท./ตช.
๒	ด้านการศึกษา ศาสนา และศิลปวัฒนธรรม	- บริการชุมชน และสังคม	๒.๑ การศึกษา ๒.๒ การศาสนาวัฒนธรรม และนันทนาการ	- สำนักปลัด - สำนักปลัด	ศธ. กก./วธ.
๓	ด้านสาธารณสุข และสิ่งแวดล้อม	- บริการชุมชน และสังคม	๓.๑ สาธารณสุข	- สำนักปลัด	ทส./สธ.
๔	ด้านคุณภาพชีวิต และสังคม	- บริการชุมชน และสังคม	๔.๑ สังคมสงเคราะห์ ๔.๒ สร้างความเข้มแข็งของชุมชน	- สำนักปลัด - สำนักปลัด	พม./รง. พม.
๕	ด้านโครงสร้างพื้นฐาน	- บริการชุมชน และสังคม - การเศรษฐกิจ	๕.๑ เคหะและชุมชน ๕.๒ อุตสาหกรรมและการโยธา	- กองช่าง - กองช่าง	คค./อบจ.สฎ. อก.
๖	ด้านเศรษฐกิจ	- การเศรษฐกิจ	๖.๑ การเกษตร	- สำนักปลัด	กษ.
รวม	๖ ยุทธศาสตร์	๓ ด้าน	๑๐ แผนงาน	๔ หน่วยงาน	๒๒ หน่วยงาน

หมายเหตุ : ๑. ยุทธศาสตร์ ให้ลงยุทธศาสตร์ขององค์กรปกครองส่วนท้องถิ่น ๑ ยุทธศาสตร์ อาจจะมีหลายด้าน หลายแผนงานก็ได้ และหน่วยงานรับผิดชอบหลัก/หน่วยงานสนับสนุน มีหลายหน่วยงานตามความเป็นจริงได้

๒. ด้าน ให้ลงด้าน ตามรูปแบบและรายการจำแนกประเภทรายรับ-รายจ่าย งบประมาณ รายจ่ายประจำปีขององค์กรปกครองส่วนท้องถิ่น เช่น ด้านบริหารทั่วไป ด้านบริการชุมชน และสังคม เป็นต้น

๓. แผนงาน ให้ลงแผนงาน ตามรูปแบบและรายการจำแนกประเภทรายรับ-รายจ่าย งบประมาณรายจ่ายประจำปีขององค์กรปกครองส่วนท้องถิ่น เช่น แผนงานการศึกษา แผนงานสาธารณสุข แผนงานสังคมสงเคราะห์ เป็นต้น

๔. ความหมายของอักษรย่อของ “หน่วยงานสนับสนุน”

- นร. หมายถึง สำนักนายกรัฐมนตรี
- กท. หมายถึง กระทรวงกลาโหม
- กค. หมายถึง กระทรวงการคลัง
- กต. หมายถึง กระทรวงการต่างประเทศ
- กก. หมายถึง กระทรวงการท่องเที่ยวและกีฬา
- พม. หมายถึง กระทรวงการพัฒนาสังคมและความมั่นคงของมนุษย์
- กษ. หมายถึง กระทรวงเกษตรและสหกรณ์
- คค. หมายถึง กระทรวงคมนาคม
- ทส. หมายถึง กระทรวงทรัพยากรธรรมชาติและสิ่งแวดล้อม
- ดท. หมายถึง กระทรวงดิจิทัลเพื่อเศรษฐกิจและสังคม
- พน. หมายถึง กระทรวงพลังงาน
- พณ. หมายถึง กระทรวงพาณิชย์
- มท. หมายถึง กระทรวงมหาดไทย
- ยธ. หมายถึง กระทรวงยุติธรรม
- รง. หมายถึง กระทรวงแรงงาน
- วธ. หมายถึง กระทรวงวัฒนธรรม
- วท. หมายถึง กระทรวงวิทยาศาสตร์และเทคโนโลยี
- ศธ. หมายถึง กระทรวงศึกษาธิการ
- สธ. หมายถึง กระทรวงสาธารณสุข
- อก. หมายถึง กระทรวงอุตสาหกรรม
- ตช. หมายถึง สำนักงานตำรวจแห่งชาติ
- อบจ.สฎ. หมายถึง องค์การบริหารส่วนจังหวัดสุราษฎร์ธานี

๒. บัญชีโครงการพัฒนาท้องถิ่น

**บัญชีสรุปโครงการพัฒนา
แผนพัฒนาท้องถิ่น (พ.ศ. ๒๕๖๑-๒๕๖๕)
เทศบาลตำบลบ้านใต้ อำเภอกะพะงั่น จังหวัดสุราษฎร์ธานี**

ยุทธศาสตร์	ปี ๒๕๖๑		ปี ๒๕๖๒		ปี ๒๕๖๓		ปี ๒๕๖๔		ปี ๒๕๖๕		รวม ๕ ปี	
	จำนวนโครงการ	งบประมาณ (บาท)	จำนวนโครงการ	งบประมาณ (บาท)	จำนวนโครงการ	งบประมาณ (บาท)	จำนวนโครงการ	งบประมาณ (บาท)	จำนวนโครงการ	งบประมาณ (บาท)	จำนวนโครงการ	งบประมาณ (บาท)
๑) ยุทธศาสตร์ด้านการบริหารจัดการภาครัฐ												
๑.๑ แผนงานบริหารงานทั่วไป	๖	๕๒๐,๐๐๐	๗	๓,๕๒๐,๐๐๐	๙	๑,๑๖๐,๐๐๐	๘	๑,๑๒๐,๐๐๐	๘	๑,๑๗๐,๐๐๐	๑๐	๗,๔๙๐,๐๐๐
๑.๒ แผนงานการรักษาความสงบภายใน	๒	๑๐๐,๐๐๐	๒	๖๐๐,๐๐๐	๕	๑๐๐,๐๐๐	๔	๑,๕๐๐,๐๐๐	๕	๑,๔๐๐,๐๐๐	๕	๓,๗๐๐,๐๐๐
รวม	๘	๖๒๐,๐๐๐	๙	๔,๑๒๐,๐๐๐	๑๔	๑,๒๖๐,๐๐๐	๑๒	๒,๖๒๐,๐๐๐	๑๒	๒,๕๗๐,๐๐๐	๑๕	๑๑,๑๙๐,๐๐๐
๒) ยุทธศาสตร์ด้านการศึกษา												
๒.๑ แผนงานการศึกษา	๔	๒,๙๕๐,๐๐๐	๔	๒,๙๕๐,๐๐๐	๖	๓,๒๐๐,๐๐๐	๔	๒,๙๕๐,๐๐๐	๔	๒,๙๕๐,๐๐๐	๖	๑๕,๐๐๐,๐๐๐
๒.๒ แผนงานการศาสนาวัฒนธรรมและนันทนาการ	๓	๗๕๐,๐๐๐	๑๔	๒,๔๘๘,๐๐๐	๒๓	๒,๑๙๐,๐๐๐	๒๓	๒,๑๙๐,๐๐๐	๒๓	๒,๐๙๐,๐๐๐	๒๗	๙,๗๐๙,๐๐๐
รวม	๗	๓,๗๐๐,๐๐๐	๑๘	๕,๔๓๘,๐๐๐	๒๙	๕,๓๙๐,๐๐๐	๒๗	๕,๑๔๐,๐๐๐	๒๗	๕,๐๔๐,๐๐๐	๓๓	๒๔,๗๐๙,๐๐๐
๓) ยุทธศาสตร์ด้านสาธารณสุขและสิ่งแวดล้อม												
๓.๑ แผนงานสาธารณสุข	๕	๕,๘๗๓,๐๐๐	๓	๗๗๓,๐๐๐	๒๐	๒,๐๒๕,๐๐๐	๒๐	๒,๐๒๕,๐๐๐	๒๐	๒,๐๒๕,๐๐๐	๒๑	๑๙,๔๔๖,๐๐๐
รวม	๕	๕,๘๗๓,๐๐๐	๓	๗๗๓,๐๐๐	๒๐	๒,๐๒๕,๐๐๐	๒๐	๒,๐๒๕,๐๐๐	๒๐	๒,๐๒๕,๐๐๐	๒๑	๑๙,๔๔๖,๐๐๐

๒. บัญชีโครงการพัฒนาท้องถิ่น

บัญชีสรุปโครงการพัฒนา
แผนพัฒนาท้องถิ่น (พ.ศ. ๒๕๖๑-๒๕๖๕)
เทศบาลตำบลบ้านใต้

ยุทธศาสตร์	ปี ๒๕๖๑		ปี ๒๕๖๒		ปี ๒๕๖๓		ปี ๒๕๖๔		ปี ๒๕๖๕		รวม ๕ ปี	
	จำนวนโครงการ	งบประมาณ (บาท)	จำนวนโครงการ	งบประมาณ (บาท)	จำนวนโครงการ	งบประมาณ (บาท)	จำนวนโครงการ	งบประมาณ (บาท)	จำนวนโครงการ	งบประมาณ (บาท)	จำนวนโครงการ	งบประมาณ (บาท)
๔) ยุทธศาสตร์ด้านคุณภาพชีวิตและสังคม												
๔.๑ แผนงานสังคมสงเคราะห์	๒	๓,๙๘๐,๐๐๐	๒	๓,๙๘๐,๐๐๐	๕	๔,๕๑๐,๐๐๐	๕	๔,๕๑๐,๐๐๐	๕	๔,๕๑๐,๐๐๐	๕	๒๑,๔๙๐,๐๐๐
๔.๒ แผนงานสร้างความเข้มแข็งของชุมชน	๑	๕๐,๐๐๐	๒	๑๐๐,๐๐๐	๓	๑๕๐,๐๐๐	๓	๑๕๐,๐๐๐	๓	๑๕๐,๐๐๐	๓	๖๐๐,๐๐๐
รวม	๓	๔,๐๓๐,๐๐๐	๔	๔,๐๘๐,๐๐๐	๘	๔,๖๖๐,๐๐๐	๘	๔,๖๖๐,๐๐๐	๘	๔,๖๖๐,๐๐๐	๘	๒๒,๐๙๐,๐๐๐
๕) ยุทธศาสตร์ด้านโครงสร้างพื้นฐาน												
๕.๑ แผนงานเคหะและชุมชน	๐	๐	๕	๒๖,๐๗๖,๐๐๐	๑๓	๑๕,๕๙๓,๓๕๔	๑๔	๔๗,๗๗๘,๐๐๐	๕	๑๘,๕๕๐,๐๐๐	๒๙	๑๐๗,๔๙๗,๓๕๔
๕.๒ แผนงานอุตสาหกรรมและการโยธา	๒	๒,๗๐๐,๐๐๐	๖	๙๙๙,๘๙๘	๖	๑,๕๔๐,๐๐๐	๕	๑๕๐,๐๐๐	๔	๑๒๐,๐๐๐	๑๒	๕,๕๐๙,๘๙๘
รวม	๒	๒,๗๐๐,๐๐๐	๑๑	๒๗,๕๗๕,๘๙๘	๑๙	๑๗,๑๓๓,๓๕๔	๑๙	๔๗,๙๒๘,๐๐๐	๙	๑๘,๖๗๐,๐๐๐	๔๑	๑๑๓,๕๐๗,๒๕๒
๖) ยุทธศาสตร์ด้านเศรษฐกิจ												
๖.๑ แผนงานการเกษตร	๙	๗๐๐,๐๐๐	๑๑	๗๖๐,๐๐๐	๑๕	๘๘๐,๐๐๐	๑๕	๘๘๐,๐๐๐	๑๕	๘๘๐,๐๐๐	๑๕	๔,๑๐๐,๐๐๐
รวม	๙	๗๐๐,๐๐๐	๑๑	๗๖๐,๐๐๐	๑๕	๘๘๐,๐๐๐	๑๕	๘๘๐,๐๐๐	๑๕	๘๘๐,๐๐๐	๑๕	๔,๑๐๐,๐๐๐
รวมทั้งสิ้น	๓๔	๑๗,๖๒๓,๐๐๐	๕๖	๔๒,๒๔๗,๘๙๘	๑๐๖	๓๑,๓๔๘,๓๕๔	๑๐๑	๖๕,๒๕๓,๐๐๐	๙๑	๓๕,๘๕๕,๐๐๐	๑๓๓	๑๙๒,๓๑๗,๒๕๒

๒. บัญชีโครงการพัฒนาท้องถิ่น

**รายละเอียดโครงการพัฒนา
แผนพัฒนาท้องถิ่น (พ.ศ. ๒๕๖๑-๒๕๖๕)
เทศบาลตำบลบ้านใต้ อำเภอกะพะงั่น จังหวัดสุราษฎร์ธานี**

- ก. ยุทธศาสตร์จังหวัดที่ ๔ การพัฒนาสังคมปลอดภัย คุณภาพชีวิตที่ดี และมีศักยภาพในการแข่งขัน
- ข. ยุทธศาสตร์การพัฒนาขององค์กรปกครองส่วนท้องถิ่นในเขตจังหวัดที่ ๒ การส่งเสริมการบริหารจัดการบ้านเมืองที่ดี
๑. ยุทธศาสตร์ด้านการบริหารจัดการภาครัฐ
- ๑.๑ แผนงานบริหารงานทั่วไป (งานบริหารงานทั่วไป)

ที่	โครงการ	วัตถุประสงค์	เป้าหมาย (ผลผลิตโครงการ)	งบประมาณ					ตัวชี้วัด(KPI)	ผลที่คาดว่าจะได้รับ	หน่วยงานหลัก รับผิดชอบ
				๒๕๖๑ (บาท)	๒๕๖๒ (บาท)	๒๕๖๓ (บาท)	๒๕๖๔ (บาท)	๒๕๖๕ (บาท)			
๑	โครงการฝึกอบรมและพัฒนา ศักยภาพของผู้บริหารท้องถิ่น สมาชิกสภาเทศบาล พนักงาน เทศบาล พนักงานจ้างของ เทศบาล ผู้นำชุมชน คณะกรรมการชุมชน คณะกรรมการของเทศบาล ตำบลบ้านใต้ ฯลฯ	เพื่อพัฒนาบุคลากรให้มี ประสิทธิภาพในการ บริการสาธารณะ	จัดกิจกรรมพัฒนาและเพิ่ม ประสิทธิภาพการปฏิบัติงาน ของผู้บริหารท้องถิ่น สมาชิก สภาท้องถิ่น พนักงานส่วน ท้องถิ่น และพนักงานจ้างของ เทศบาล ผู้นำชุมชน คณะกรรมการชุมชน คณะกรรมการของเทศบาล ตำบลบ้านใต้ ฯลฯ (ศึกษาดู งาน) จำนวน ๑ ครั้ง/ปี	๑๐๐,๐๐๐	๑๐๐,๐๐๐	๑๐๐,๐๐๐	๑๕๐,๐๐๐	๒๐๐,๐๐๐	จำนวนที่ ดำเนินการแล้ว เสร็จ	บุคลากรมี ประสิทธิภาพ มากยิ่งขึ้น	สำนักปลัด
๒	อุดหนุนที่ทำการปกครองอำเภอ กะพะงั่น (โครงการศูนย์ ปฏิบัติการร่วมในการช่วยเหลือ ประชาชนของ องค์กรปกครอง ส่วนท้องถิ่น อำเภอกะพะงั่น จังหวัดสุราษฎร์ธานี)	เพื่อเพิ่มประสิทธิภาพ ในการปฏิบัติงาน	ศูนย์ปฏิบัติการร่วมในการ ช่วยเหลือประชาชนขององค์กร ปกครองส่วนท้องถิ่น พ.ศ. ๒๕๖๑ - ๒๕๖๕	๗๐,๐๐๐	๗๐,๐๐๐	๗๐,๐๐๐	๗๐,๐๐๐	๗๐,๐๐๐	จำนวนที่ ดำเนินการแล้ว เสร็จ	บุคลากรมี ประสิทธิภาพ มากยิ่งขึ้น	สำนักปลัด

๒. บัญชีโครงการพัฒนาท้องถิ่น

**รายละเอียดโครงการพัฒนา
แผนพัฒนาท้องถิ่น (พ.ศ. ๒๕๖๑-๒๕๖๕)
เทศบาลตำบลบ้านใต้ อำเภอกะพะงั่น จังหวัดสุราษฎร์ธานี**

ก.ยุทธศาสตร์จังหวัดที่ ๔ การพัฒนาสังคมปลอดภัย คุณภาพชีวิตที่ดี และมีศักยภาพในการแข่งขัน

ข.ยุทธศาสตร์การพัฒนาขององค์กรปกครองส่วนท้องถิ่นในเขตจังหวัดที่ ๒ การส่งเสริมการบริหารจัดการบ้านเมืองที่ดี

๑.ยุทธศาสตร์ด้านการบริหารจัดการภาครัฐ

๑.๑ แผนงานบริหารงานทั่วไป (งานบริหารงานทั่วไป)

ที่	โครงการ	วัตถุประสงค์	เป้าหมาย (ผลผลิตโครงการ)	งบประมาณ					ตัวชี้วัด (KPI)	ผลที่คาดว่าจะ ได้รับ	หน่วยงาน หลัก รับผิดชอบ
				๒๕๖๑ (บาท)	๒๕๖๒ (บาท)	๒๕๖๓ (บาท)	๒๕๖๔ (บาท)	๒๕๖๕ (บาท)			
๓	โครงการจัดงานวันเทศบาล	เพื่อส่งเสริมการมีส่วนร่วมของประชาชนในการพัฒนาท้องถิ่น	จัดงานวันเทศบาล จำนวน ๑ ครั้ง/ปี	๕๐,๐๐๐	๕๐,๐๐๐	๕๐,๐๐๐	๕๐,๐๐๐	๕๐,๐๐๐	จำนวนที่ ดำเนินการ แล้วเสร็จ	ประชาชนมีส่วนร่วม ในการ พัฒนาท้องถิ่น มากยิ่งขึ้น	สำนักปลัด
๔	โครงการจัดงานวันท้องถิ่นไทย	เพื่อส่งเสริมการมีส่วนร่วมของประชาชนในการพัฒนาท้องถิ่น	จัดงานวันท้องถิ่นไทย จำนวน ๑ ครั้ง/ปี	๕๐,๐๐๐	๕๐,๐๐๐	๕๐,๐๐๐	๕๐,๐๐๐	๕๐,๐๐๐	จำนวนที่ ดำเนินการ แล้วเสร็จ	ประชาชนมีส่วนร่วม ในการ พัฒนาท้องถิ่น มากยิ่งขึ้น	สำนักปลัด

๒. บัญชีโครงการพัฒนาท้องถิ่น

แบบ ผ.๐๒

**รายละเอียดโครงการพัฒนา
แผนพัฒนาท้องถิ่น (พ.ศ. ๒๕๖๑-๒๕๖๕)
เทศบาลตำบลบ้านใต้ อำเภอกะพะงั่น จังหวัดสุราษฎร์ธานี**

- ก. ยุทธศาสตร์จังหวัดที่ ๔ การพัฒนาสังคมปลอดภัย คุณภาพชีวิตที่ดี และมีศักยภาพในการแข่งขัน
- ข. ยุทธศาสตร์การพัฒนาขององค์กรปกครองส่วนท้องถิ่นในเขตจังหวัดที่ ๙ ส่งเสริมการมีส่วนร่วมทางการเมือง
๑. ยุทธศาสตร์ด้านการบริหารจัดการภาครัฐ
- ๑.๑ แผนงานบริหารงานทั่วไป (งานบริหารงานทั่วไป)

ที่	โครงการ	วัตถุประสงค์	เป้าหมาย (ผลผลิตโครงการ)	งบประมาณ					ตัวชี้วัด (KPI)	ผลที่คาดว่าจะ ได้รับ	หน่วยงาน หลัก รับผิดชอบ
				๒๕๖๑ (บาท)	๒๕๖๒ (บาท)	๒๕๖๓ (บาท)	๒๕๖๔ (บาท)	๒๕๖๕ (บาท)			
๕.	โครงการประชุมเชิงปฏิบัติการ เพื่อจัดทำแผนพัฒนาท้องถิ่น	เพื่อส่งเสริมการมีส่วนร่วมของ ประชาชนในการพัฒนาท้องถิ่น	จัดเวทีประชาคมเพื่อการ จัดทำแผนพัฒนาท้องถิ่น และแผนชุมชน จำนวน ๕ หมู่บ้านๆ ปีละ ๖ ครั้ง/ปี	-	-	๕๐,๐๐๐	๕๐,๐๐๐	๕๐,๐๐๐	จำนวนที่ ดำเนินการ แล้วเสร็จ	ประชาชนมีส่วนร่วม ในการ พัฒนาท้องถิ่น มากยิ่งขึ้น	สำนักปลัด
๖.	โครงการก่อสร้างและต่อเติม อาคารสำนักงานเทศบาล ตำบลบ้านใต้	เพื่อให้การปฏิบัติงานมี ประสิทธิภาพมากยิ่งขึ้น	ก่อสร้างอาคารสำนักงาน คสล.๒ ชั้น ขนาดกว้าง ๑๑.๐๐ เมตร ยาว ๑๑.๕๐ เมตร จำนวน ๑ หลัง รายละเอียดตาม แบบแปลนที่ทางเทศบาล ตำบลบ้านใต้กำหนด เลขที่แบบ ๒.๓/๒๕๖๒ พิกัดโครงการ ๔๗ P ๑๐๗๒๖๓๐N, ๖๑๓๒๑๔E	-	๒,๕๐๐,๐๐๐	-	-	-	จำนวนที่ ดำเนินการ แล้วเสร็จ	การปฏิบัติงานที่ มีประสิทธิภาพ มากยิ่งขึ้น	สำนักปลัด

๒. บัญชีโครงการพัฒนาท้องถิ่น

**รายละเอียดโครงการพัฒนา
แผนพัฒนาท้องถิ่น (พ.ศ. ๒๕๖๑-๒๕๖๕)
เทศบาลตำบลบ้านใต้ อำเภอกะพะงั่น จังหวัดสุราษฎร์ธานี**

ก.ยุทธศาสตร์จังหวัดที่ ๔ การพัฒนาสังคมปลอดภัย คุณภาพชีวิตที่ดี และมีศักยภาพในการแข่งขัน

ข.ยุทธศาสตร์การพัฒนาขององค์กรปกครองส่วนท้องถิ่นในเขตจังหวัดที่ ๒ การส่งเสริมการบริหารจัดการบ้านเมืองที่ดี

๑.ยุทธศาสตร์ด้านการบริหารจัดการภาครัฐ

๑.๑ แผนงานบริหารงานทั่วไป (งบกลาง)

ที่	โครงการ	วัตถุประสงค์	เป้าหมาย (ผลผลิตโครงการ)	งบประมาณ					ตัวชี้วัด(KPI)	ผลที่คาดว่าจะได้รับ	หน่วยงานหลัก รับผิดชอบ
				๒๕๖๑ (บาท)	๒๕๖๒ (บาท)	๒๕๖๓ (บาท)	๒๕๖๔ (บาท)	๒๕๖๕ (บาท)			
๑	ส่งใช้เงินคืนกองทุน เศรษฐกิจชุมชน	เพื่อขอใช้คืนเงินยืมโครงการ เศรษฐกิจชุมชน	ส่งใช้เงินยืมโครงการ เศรษฐกิจชุมชน ได้แก่ - กลุ่มเศรษฐกิจชุมชน หมู่ที่ ๕ เป็นจำนวนเงิน ๔๐,๐๐๐ บาท	-	-	๔๐,๐๐๐	-	-	จำนวน ที่ดำเนินการ แล้วเสร็จ	โครงการ เศรษฐกิจชุมชน ได้รับการขอใช้ คืนเงินยืม	สำนักปลัด

๒. บัญชีโครงการพัฒนาท้องถิ่น

**รายละเอียดโครงการพัฒนา
แผนพัฒนาท้องถิ่น (พ.ศ. ๒๕๖๑-๒๕๖๕)
เทศบาลตำบลบ้านใต้ อำเภอกะพะงั่น จังหวัดสุราษฎร์ธานี**

ก.ยุทธศาสตร์จังหวัดที่ ๔ การพัฒนาสังคมปลอดภัย คุณภาพชีวิตที่ดี และมีศักยภาพในการแข่งขัน

ข.ยุทธศาสตร์การพัฒนาขององค์กรปกครองส่วนท้องถิ่นในเขตจังหวัดที่ ๒ การส่งเสริมการบริหารจัดการบ้านเมืองที่ดี

๑.ยุทธศาสตร์ด้านการบริหารจัดการภาครัฐ

๑.๑ แผนงานบริหารงานทั่วไป (งานบริหารงานคลัง)

ที่	โครงการ	วัตถุประสงค์	เป้าหมาย (ผลผลิตโครงการ)	งบประมาณ					ตัวชี้วัด(KPI)	ผลที่คาดว่าจะได้รับ	หน่วยงานหลัก รับผิดชอบ
				๒๕๖๑ (บาท)	๒๕๖๒ (บาท)	๒๕๖๓ (บาท)	๒๕๖๔ (บาท)	๒๕๖๕ (บาท)			
๑	โครงการประชาสัมพันธ์และการจัดเก็บภาษีเคลื่อนที่	เพื่อให้การปฏิบัติงานมีประสิทธิภาพมากยิ่งขึ้น	จัดกิจกรรมประชาสัมพันธ์และจัดเก็บภาษีเคลื่อนที่ ๑ ครั้ง/ปี	๕๐,๐๐๐	๕๐,๐๐๐	๕๐,๐๐๐	๕๐,๐๐๐	๕๐,๐๐๐	จำนวนที่ดำเนินการแล้วเสร็จ	การปฏิบัติงานมีประสิทธิภาพมากยิ่งขึ้น	กองคลัง
๒	โครงการจัดทำแผนที่ภาษีและทะเบียนทรัพย์สิน	เพื่อให้การปฏิบัติงานมีประสิทธิภาพมากยิ่งขึ้น	เพื่อให้มีการจัดทำแผนที่ภาษีและทะเบียนทรัพย์สินครอบคลุมจำนวน ๕ หมู่บ้าน	๒๐๐,๐๐๐	๒๐๐,๐๐๐	๒๐๐,๐๐๐	๒๐๐,๐๐๐	๒๐๐,๐๐๐	จำนวนที่ดำเนินการแล้วเสร็จ	การปฏิบัติงานที่มีประสิทธิภาพมากยิ่งขึ้น	กองคลัง
๓	โครงการจ้างที่ปรึกษาทำแผนที่ภาษีและทะเบียนทรัพย์สิน	เพื่อเพิ่มประสิทธิภาพในการจัดเก็บรายได้	การจัดทำแผนที่แม่บท การแบ่งโซน/บล็อกที่ดิน การสำรวจภาคสนาม หมู่ที่ ๒-๖	-	๕๐๐,๐๐๐	๕๐๐,๐๐๐	๕๐๐,๐๐๐	๕๐๐,๐๐๐	รายได้ที่เพิ่มขึ้นร้อยละ ๑๐	การจัดเก็บภาษีมีประสิทธิภาพเพิ่มมากขึ้น	กองคลัง

๒. บัญชีโครงการพัฒนาท้องถิ่น

แบบ ผ.๐๒

**รายละเอียดโครงการพัฒนา
แผนพัฒนาท้องถิ่น (พ.ศ. ๒๕๖๑-๒๕๖๕)
เทศบาลตำบลบ้านใต้ อำเภอกะพะงั่น จังหวัดสุราษฎร์ธานี**

ก.ยุทธศาสตร์จังหวัดที่ ๔ การพัฒนาสังคมปลอดภัย คุณภาพชีวิตที่ดี และมีศักยภาพในการแข่งขัน

ข.ยุทธศาสตร์การพัฒนาขององค์กรปกครองส่วนท้องถิ่นในเขตจังหวัดที่ ๒ การส่งเสริมการบริหารจัดการบ้านเมืองที่ดี

๑.ยุทธศาสตร์ด้านการบริหารจัดการภาครัฐ

๑.๒ แผนงานการรักษาความสงบภายใน (งานป้องกันภัยฝ่ายพลเรือนและระงับอัคคีภัย)

ที่	โครงการ	วัตถุประสงค์	เป้าหมาย (ผลผลิตโครงการ)	งบประมาณ					ตัวชี้วัด (KPI)	ผลที่คาดว่าจะได้รับ	หน่วยงาน หลักรับผิดชอบ
				๒๕๖๑ (บาท)	๒๕๖๒ (บาท)	๒๕๖๓ (บาท)	๒๕๖๔ (บาท)	๒๕๖๕ (บาท)			
๑	โครงการป้องกันและแก้ไขปัญหาความเดือดร้อนของประชาชนที่เกิดจากสาธารณภัย	เพื่อพัฒนาการป้องกันและบรรเทาสาธารณภัยให้มีประสิทธิภาพ	จัดสรรงบประมาณโครงการป้องกันและแก้ไขปัญหาความเดือดร้อนของประชาชนที่เกิดจากสาธารณภัยต่าง ๆ จำนวน ๑ ครั้ง/ปี	๕๐,๐๐๐	๕๐,๐๐๐	๕๐,๐๐๐	๕๐,๐๐๐	๕๐,๐๐๐	จำนวนที่ดำเนินการแล้วเสร็จ	การป้องกันสาธารณภัยมีประสิทธิภาพมากยิ่งขึ้น	สำนักปลัด
๒	โครงการป้องกันและลดอุบัติเหตุทางถนนในช่วงเทศกาลต่างๆ	เพื่อพัฒนาการป้องกันและบรรเทาสาธารณภัยให้มีประสิทธิภาพ	จัดตั้งศูนย์ปฏิบัติการป้องกันและลดอุบัติเหตุทางถนนในช่วงเทศกาลสำคัญ จำนวน ๒ ครั้ง	๕๐,๐๐๐	๕๐,๐๐๐	๕๐,๐๐๐	๕๐,๐๐๐	๕๐,๐๐๐	จำนวนที่ดำเนินการแล้วเสร็จ	อุบัติเหตุลดลง	สำนักปลัด
๓	โครงการติดตั้งกล้อง CCTV	เพื่อให้ประชาชนและนักท่องเที่ยวมีความปลอดภัยในชีวิตและทรัพย์สิน	ระบบกล้องโทรทัศน์วงจรปิด (ระบบ ซีซีทีวี ; CCTV) ภายในเขตเทศบาลตำบลบ้านใต้ จำนวน ๖ จุด รายละเอียดตามที่เทศบาลตำบลบ้านใต้กำหนด	-	-	๘๐๐,๐๐๐	๘๐๐,๐๐๐	๘๐๐,๐๐๐	จำนวนที่ดำเนินการแล้วเสร็จ	ประชาชนและนักท่องเที่ยวมีความปลอดภัยในชีวิตและทรัพย์สินมากยิ่งขึ้น	สำนักปลัด

๒. บัญชีโครงการพัฒนาท้องถิ่น

**รายละเอียดโครงการพัฒนา
แผนพัฒนาท้องถิ่น (พ.ศ. ๒๕๖๑-๒๕๖๕)
เทศบาลตำบลบ้านใต้ อำเภอกะพะงั่น จังหวัดสุราษฎร์ธานี**

ก.ยุทธศาสตร์จังหวัดที่ ๔ การพัฒนาสังคมปลอดภัย คุณภาพชีวิตที่ดี และมีศักยภาพในการแข่งขัน

ข.ยุทธศาสตร์การพัฒนาขององค์กรปกครองส่วนท้องถิ่นในเขตจังหวัดที่ ๒ การส่งเสริมการบริหารจัดการบ้านเมืองที่ดี

๑.ยุทธศาสตร์ด้านการบริหารจัดการภาครัฐ

๑.๒ แผนงานการรักษาความสงบภายใน (งานป้องกันภัยฝ่ายพลเรือนและระงับอัคคีภัย)

ที่	โครงการ	วัตถุประสงค์	เป้าหมาย (ผลผลิตโครงการ)	งบประมาณ					ตัวชี้วัด(KPI)	ผลที่คาดว่าจะได้รับ	หน่วยงาน หลัก รับผิดชอบ
				๒๕๖๑ (บาท)	๒๕๖๒ (บาท)	๒๕๖๓ (บาท)	๒๕๖๔ (บาท)	๒๕๖๕ (บาท)			
๔	โครงการฝึกอบรม/ทบทวน อปพร.	- เพื่อสนับสนุนการดำเนินงาน ตามวัตถุประสงค์ของทาง ราชการ - เพื่อเป็นการทบทวนและ เสริมสร้างทักษะความรู้ด้านการ ปฏิบัติงานของงานป้องกันและ บรรเทาสาธารณภัยให้สมาชิก อปพร.เพื่อนำไปใช้ประโยชน์ใน การช่วยเหลือประชาชน	ฝึกอบรมหรือฝึก ทบทวนอาสาสมัคร ป้องกันภัยฝ่ายพลเรือน เทศบาลตำบลบ้านใต้	-	-	๑๐๐,๐๐๐	๑๐๐,๐๐๐	-	จำนวนที่ ดำเนินการ แล้วเสร็จ	- สนับสนุนการดำเนินงาน ตามวัตถุประสงค์ของทาง ราชการ - ทบทวนและเสริมสร้าง ทักษะความรู้ด้านการ ปฏิบัติงานป้องกันและ บรรเทาสาธารณภัยในการ ช่วยเหลือประชาชน	สำนักปลัด
๕	โครงการจัดซื้อพร้อมติดตั้ง ระบบช่วยเหลือฉุกเฉิน	- เพื่อช่วยเหลือประชาชน นักท่องเที่ยว	จัดซื้อพร้อมติดตั้งระบบ ช่วยเหลือฉุกเฉิน จำนวน ๕ ชุด ตามแบบ ที่เทศบาลตำบลบ้านใต้ กำหนด	-	๕๐๐,๐๐๐	๕๐๐,๐๐๐	๕๐๐,๐๐๐	๕๐๐,๐๐๐	จำนวนที่ ดำเนินการ แล้วเสร็จ	- ประชาชนนักท่องเที่ยว มั่นใจและเชื่อมั่นถึงขีด ความสามารถในการให้ความ ปลอดภัยต่อชีวิตและ ทรัพย์สิน	สำนักปลัด

๒. บัญชีโครงการพัฒนาท้องถิ่น

**รายละเอียดโครงการพัฒนา
แผนพัฒนาท้องถิ่น (พ.ศ. ๒๕๖๑-๒๕๖๕)
เทศบาลตำบลบ้านใต้ อำเภอกะพะงั่น จังหวัดสุราษฎร์ธานี**

- ก.ยุทธศาสตร์จังหวัดที่ ๔ การพัฒนาสังคมปลอดภัย คุณภาพชีวิตที่ดี และมีศักยภาพในการแข่งขัน
ข.ยุทธศาสตร์การพัฒนาขององค์กรปกครองส่วนท้องถิ่นในเขตจังหวัดที่ ๕ ส่งเสริมพัฒนาคุณภาพชีวิต
- ๑.ยุทธศาสตร์ด้านการศึกษา ศาสนาและศิลปวัฒนธรรม
๒.๑ แผนงานการศึกษา (งานระดับก่อนวัยเรียนและประถมศึกษา)

ที่	โครงการ	วัตถุประสงค์	เป้าหมาย (ผลผลิตโครงการ)	งบประมาณ					ตัวชี้วัด (KPI)	ผลที่คาดว่าจะได้รับ	หน่วยงาน หลักรับผิดชอบ
				๒๕๖๑ (บาท)	๒๕๖๒ (บาท)	๒๕๖๓ (บาท)	๒๕๖๔ (บาท)	๒๕๖๕ (บาท)			
๑	โครงการสนับสนุนค่าใช้จ่ายการบริหารสถานศึกษา	เพื่อส่งเสริมสนับสนุนคุณภาพการศึกษาให้มีประสิทธิภาพมากยิ่งขึ้น	รองรับเงินอุดหนุนทั่วไปด้านการศึกษา (๑) เงินอุดหนุนสำหรับสนับสนุนอาหาร (นม) (๒) เงินอุดหนุนสำหรับสนับสนุนอาหารกลางวัน (๓) เงินอุดหนุนสำหรับส่งเสริมศักยภาพการจัดการศึกษาของท้องถิ่น	๔๐๐,๐๐๐	๔๐๐,๐๐๐	๔๐๐,๐๐๐	๔๐๐,๐๐๐	๔๐๐,๐๐๐	จำนวนที่ดำเนินการแล้วเสร็จ	เยาวชนได้รับการศึกษาที่มีคุณภาพมากยิ่งขึ้น	สำนักปลัด

๒. บัญชีโครงการพัฒนาท้องถิ่น

**รายละเอียดโครงการพัฒนา
แผนพัฒนาท้องถิ่น (พ.ศ. ๒๕๖๑-๒๕๖๕)
เทศบาลตำบลบ้านใต้ อำเภอกะพะงั่น จังหวัดสุราษฎร์ธานี**

ก.ยุทธศาสตร์จังหวัดที่ ๔ การพัฒนาสังคมปลอดภัย คุณภาพชีวิตที่ดี และมีศักยภาพในการแข่งขัน
ข.ยุทธศาสตร์การพัฒนาขององค์กรปกครองส่วนท้องถิ่นในเขตจังหวัดที่ ๕ ส่งเสริม พัฒนาคุณภาพชีวิต
๒.ยุทธศาสตร์ด้านการศึกษา

๒.๑ แผนงานการศึกษา (งานระดับก่อนวัยเรียนและประถมศึกษา)

ที่	โครงการ	วัตถุประสงค์	เป้าหมาย (ผลผลิตโครงการ)	งบประมาณ					ตัวชี้วัด (KPI)	ผลที่คาดว่าจะ ได้รับ	หน่วยงาน หลัก รับผิดชอบ
				๒๕๖๑ (บาท)	๒๕๖๒ (บาท)	๒๕๖๓ (บาท)	๒๕๖๔ (บาท)	๒๕๖๕ (บาท)			
๒	โครงการเงินอุดหนุนอาหารกลางวัน ในเขตเทศบาลตำบลบ้านใต้ จำนวน ๓ โรงเรียน - โรงเรียนชุมชนบ้านใต้ - โรงเรียนบ้านท้องนายปาน - โรงเรียนบ้านหาดรีน) สำหรับค่าอาหารกลางวัน	เพื่อส่งเสริมให้เยาวชนมีสุขภาพที่สมบูรณ์แข็งแรง ได้รับสารอาหารครบ ๕ หมู่	เงินอุดหนุนอาหารกลางวันโรงเรียนภายในเขตเทศบาลตำบลบ้านใต้	๑,๖๐๐,๐๐๐	๑,๖๐๐,๐๐๐	๑,๖๐๐,๐๐๐	๑,๖๐๐,๐๐๐	๑,๖๐๐,๐๐๐	จำนวนที่ดำเนินการแล้วเสร็จ	เยาวชนได้รับอาหารครบ ๕หมู่ มีสุขภาพร่างกายสมบูรณ์แข็งแรง	สำนักปลัด
๓	โครงการอาหารเสริม (นม) (อุดหนุนโรงเรียน ในเขตเทศบาลตำบลบ้านใต้) - โรงเรียนชุมชนบ้านใต้ - โรงเรียนบ้านท้องนายปาน - โรงเรียนบ้านหาดรีน และ ศูนย์พัฒนาเด็กเล็กเทศบาลตำบลบ้านใต้	๑. เพื่อพัฒนาร่างกายของเด็กนักเรียนให้มีความสุขพลานามัยที่สมบูรณ์แข็งแรง และมีน้ำหนักส่วนสูงเป็นไปตามเกณฑ์มาตรฐานของกระทรวงสาธารณสุข ๒. เพื่อเป็นการปลูกฝังการดื่มนมในเด็กและเยาวชนเป็นอาหารเสริมในการพัฒนาร่างกายและสติปัญญา	๑. เด็กนักเรียนได้มีการพัฒนาร่างกายให้มีความสุขพลานามัยที่สมบูรณ์แข็งแรง และมีน้ำหนักส่วนสูงสูงเป็นไปตามเกณฑ์มาตรฐานของกระทรวงสาธารณสุข ๒. เด็กนักเรียนทุกคนในโรงเรียนมีความสุขพลานามัยที่แข็งแรง	๙๐๐,๐๐๐	๙๐๐,๐๐๐	๙๐๐,๐ ๐๐	๙๐๐,๐๐๐	๙๐๐,๐๐๐	จำนวนที่ดำเนินการแล้วเสร็จ	เยาวชนมีสุขภาพร่างกายแข็งแรง สมบูรณ์เจริญเติบโตสมวัย	สำนักปลัด

๒. บัญชีโครงการพัฒนาท้องถิ่น

แบบ ผ.๐๒

**รายละเอียดโครงการพัฒนา
แผนพัฒนาท้องถิ่น (พ.ศ. ๒๕๖๑-๒๕๖๕)
เทศบาลตำบลบ้านใต้ อำเภอกะพะงั่น จังหวัดสุราษฎร์ธานี**

- ก.ยุทธศาสตร์จังหวัดที่ ๔ การพัฒนาสังคมปลอดภัย คุณภาพชีวิตที่ดี และมีศักยภาพในการแข่งขัน
ข.ยุทธศาสตร์การพัฒนาขององค์กรปกครองส่วนท้องถิ่นในเขตจังหวัดที่ ๕ ส่งเสริมพัฒนาคุณภาพชีวิต
๑.ยุทธศาสตร์ด้านการศึกษา ศาสนาและศิลปวัฒนธรรม
๒.๑ แผนงานการศึกษา (งานระดับก่อนวัยเรียนและประถมศึกษา)

ที่	โครงการ	วัตถุประสงค์	เป้าหมาย (ผลผลิตโครงการ)	งบประมาณ					ตัวชี้วัด (KPI)	ผลที่คาดว่าจะ ได้รับ	หน่วยงาน หลัก รับผิดชอบ
				๒๕๖๑ (บาท)	๒๕๖๒ (บาท)	๒๕๖๓ (บาท)	๒๕๖๔ (บาท)	๒๕๖๕ (บาท)			
๔	โครงการปรับปรุงภูมิทัศน์ ศพด.	เพื่อให้ศพด. มีทัศนียภาพ บรรยากาศที่สวยงาม เหมาะสมกับเด็ก	ปรับปรุงภูมิทัศน์ ศูนย์พัฒนา เด็กเล็ก ให้ดียิ่งขึ้น โดยมีการ ปลูกต้นไม้ ปูอิฐตัวหนอน รายละเอียดตามแบบแปลนที่ เทศบาลตำบลบ้านใต้กำหนด	-	-	๑๐๐,๐๐๐	-	-	จำนวนที่ ดำเนินการ แล้วเสร็จ	ศูนย์พัฒนาเด็กเล็ก มีทัศนียภาพ บรรยากาศที่ สวยงาม	สำนักปลัด
๕	โครงการต่อเติมอาคารศูนย์ พัฒนาเด็กเล็ก	เพื่อให้เด็กประถมวัยมี พื้นที่ใช้สอย	ต่อเติมหลังคาระหว่างอาคาร และสนามเด็กเล่นรายละเอียด ตามแบบแปลนที่ทางเทศบาล ตำบลบ้านใต้กำหนด	-	-	๑๕๐,๐๐๐	-	-	จำนวนที่ ดำเนินการ แล้วเสร็จ	เด็กประถมวัยมี พื้นที่ใช้สอยมาก ยิ่งขึ้น	สำนักปลัด
๖	โครงการสนับสนุนศักยภาพการ จัดการศึกษา	เพื่อให้การปฏิบัติงานมี ประสิทธิภาพมากยิ่งขึ้น	พัฒนาและเพิ่มประสิทธิภาพ บุคลากรทางการศึกษาของ องค์กรปกครองส่วนท้องถิ่น	๕๐,๐๐๐	๕๐,๐๐๐	๕๐,๐๐๐	๕๐,๐๐๐	๕๐,๐๐๐	จำนวนที่ ดำเนินการ แล้วเสร็จ	การปฏิบัติงานมี ประสิทธิภาพมาก ยิ่งขึ้น	สำนักปลัด

๒. บัญชีโครงการพัฒนาท้องถิ่น

**รายละเอียดโครงการพัฒนา
แผนพัฒนาท้องถิ่น (พ.ศ. ๒๕๖๑-๒๕๖๕)
เทศบาลตำบลบ้านใต้ อำเภอกะพะงั่น จังหวัดสุราษฎร์ธานี**

ก.ยุทธศาสตร์จังหวัดที่ ๔ การพัฒนาสังคมปลอดภัย คุณภาพชีวิตที่ดี และมีศักยภาพในการแข่งขัน

ข.ยุทธศาสตร์การพัฒนาขององค์กรปกครองส่วนท้องถิ่นในเขตจังหวัดที่ ๔ ส่งเสริม อนุรักษ์ ศาสนา ศิลปะ วัฒนธรรม จารีตประเพณี และภูมิปัญญาท้องถิ่น

๒.ยุทธศาสตร์ด้านการศึกษา ศาสนาและศิลปวัฒนธรรม

๒.๒ แผนงานการศึกษาวัฒธรรมและนันทนาการ (งานกีฬาและนันทนาการ)

ที่	โครงการ	วัตถุประสงค์	เป้าหมาย (ผลผลิตโครงการ)	งบประมาณ					ตัวชี้วัด (KPI)	ผลที่คาดว่าจะ ได้รับ	หน่วยงาน หลัก รับผิดชอบ
				๒๕๖๑ (บาท)	๒๕๖๒ (บาท)	๒๕๖๓ (บาท)	๒๕๖๔ (บาท)	๒๕๖๕ (บาท)			
๑	โครงการจัดการแข่งขันกีฬาภายในเขตเทศบาลตำบลบ้านใต้	เพื่อส่งเสริมและพัฒนาสุขภาพพลานามัยของเด็กเยาวชนและประชาชน	จัดการแข่งขันกีฬาภายในเขตเทศบาลตำบลบ้านใต้หรือจัดร่วมกับ อปท. หรือหน่วยงานอื่น	-	๒๕๐,๐๐๐	๒๕๐,๐๐๐	๒๕๐,๐๐๐	๒๕๐,๐๐๐	จำนวนที่ดำเนินการแล้วเสร็จ	เด็ก เยาวชนและประชาชนมีสุขภาพพลานามัยที่สมบูรณ์แข็งแรง	สำนักปลัด
๒	โครงการจัดส่งนักกีฬาเข้าร่วมแข่งขันกับหน่วยงานอื่น	เพื่อส่งเสริมและพัฒนาสุขภาพพลานามัยของเด็กเยาวชนและประชาชน	จัดส่งนักกีฬาเข้าร่วมการแข่งขันกับหน่วยงานอื่น	-	๑๐๐,๐๐๐	๑๐๐,๐๐๐	๑๐๐,๐๐๐	๑๐๐,๐๐๐	จำนวนที่ดำเนินการแล้วเสร็จ	เด็ก เยาวชนและประชาชนมีสุขภาพพลานามัยที่สมบูรณ์แข็งแรง	สำนักปลัด

๒. บัญชีโครงการพัฒนาท้องถิ่น

แบบ ผ.๑๒

**รายละเอียดโครงการพัฒนา
แผนพัฒนาท้องถิ่น (พ.ศ. ๒๕๖๑-๒๕๖๕)
เทศบาลตำบลบ้านใต้ อำเภอกะพะงั่น จังหวัดสุราษฎร์ธานี**

ก.ยุทธศาสตร์จังหวัดที่ ๔ การพัฒนาสังคมปลอดภัย คุณภาพชีวิตที่ดี และมีศักยภาพในการแข่งขัน

ข.ยุทธศาสตร์การพัฒนาขององค์กรปกครองส่วนท้องถิ่นในเขตจังหวัดที่ ๔ ส่งเสริม อนุรักษ์ ศาสนา ศิลปะ วัฒนธรรม จารีตประเพณี และภูมิปัญญาท้องถิ่น

๒.ยุทธศาสตร์ด้านการศึกษา ศาสนาและศิลปวัฒนธรรม

๒.๒ แผนงานการศึกษาวัฒนธรรมและนันทนาการ (งานกีฬาและนันทนาการ)

ที่	โครงการ	วัตถุประสงค์	เป้าหมาย (ผลผลิตโครงการ)	งบประมาณ					ตัวชี้วัด (KPI)	ผลที่คาดว่าจะ ได้รับ	หน่วยงาน หลัก รับผิดชอบ
				๒๕๖๑ (บาท)	๒๕๖๒ (บาท)	๒๕๖๓ (บาท)	๒๕๖๔ (บาท)	๒๕๖๕ (บาท)			
๓	โครงการจัดงานวันเด็กแห่งชาติ	เพื่อส่งเสริมเด็กและเยาวชน เติบโตมาอย่างมีคุณภาพทั้ง ทางด้านร่างกายและจิตใจ	จัดกิจกรรมวันเด็กแห่งชาติ จำนวน ๑ ครั้ง/ปี	-	-	๕๐,๐๐๐	๕๐,๐๐๐	๕๐,๐๐๐	จำนวนที่ ดำเนินการ แล้วเสร็จ	เด็กและเยาวชนได้ การส่งเสริมทั้งด้าน การสร้างจิตสำนึก และสุขภาพด้าน ร่างกาย	สำนักปลัด
๔	โครงการส่งเสริมการออกกำลังกาย	เพื่อส่งเสริมและพัฒนา สุขภาพพลานามัยของเยาวชน และประชาชน	จัดกิจกรรม/อบรมการออก กำลังกายให้กับชุมชนภายใน เขตเทศบาลตำบลบ้านใต้ ๕ ชุมชน	-	-	๕๐,๐๐๐ (สปสข.)	๕๐,๐๐๐ (สปสข.)	๕๐,๐๐๐ (สปสข.)	จำนวนที่ ดำเนินการ แล้วเสร็จ	ประชาชนและ เยาวชนมีสุขภาพ พลานามัยที่ สมบูรณ์แข็งแรง	สำนักปลัด
๕	โครงการลูกรักปลอดภัย	เพื่อส่งเสริมสนับสนุนการ ตรวจสุขภาพพลานามัยของ เด็กเยาวชน	เด็กเล็กในศูนย์พัฒนา เด็กเล็ก จำนวน ๔๐ คน ได้รับการตรวจร่างกายจาก เจ้าหน้าที่สาธารณสุข ภาคการศึกษาละ ๒ ครั้ง	-	-	๕๐,๐๐๐ (สปสข.)	๕๐,๐๐๐ (สปสข.)	๕๐,๐๐๐ (สปสข.)	จำนวนที่ ดำเนินการ แล้วเสร็จ	เด็กและเยาวชนมี สุขภาพพลานามัยที่ สมบูรณ์แข็งแรง	สำนักปลัด

๒. บัญชีโครงการพัฒนาท้องถิ่น

**รายละเอียดโครงการพัฒนา
แผนพัฒนาท้องถิ่น (พ.ศ. ๒๕๖๑-๒๕๖๕)
เทศบาลตำบลบ้านใต้ อำเภอเกาะพะงัน จังหวัดสุราษฎร์ธานี**

ก.ยุทธศาสตร์จังหวัดที่ ๔ การพัฒนาสังคมปลอดภัย คุณภาพชีวิตที่ดี และมีศักยภาพในการแข่งขัน

ข.ยุทธศาสตร์การพัฒนาขององค์กรปกครองส่วนท้องถิ่นในเขตจังหวัดที่ ๔ ส่งเสริม อนุรักษ์ ศาสนา ศิลปะ วัฒนธรรม จารีตประเพณี และภูมิปัญญาท้องถิ่น

๒.ยุทธศาสตร์ด้านการศึกษา ศาสนาและศิลปวัฒนธรรม

๒.๒ แผนงานการศาสนาวัฒนธรรมและนันทนาการ (งานกีฬาและนันทนาการ)

ที่	โครงการ	วัตถุประสงค์	เป้าหมาย (ผลผลิตโครงการ)	งบประมาณ					ตัวชี้วัด (KPI)	ผลที่คาดว่าจะ ได้รับ	หน่วยงาน หลัก รับผิดชอบ
				๒๕๖๑ (บาท)	๒๕๖๒ (บาท)	๒๕๖๓ (บาท)	๒๕๖๔ (บาท)	๒๕๖๕ (บาท)			
๖	โครงการจัดซื้อเครื่องออกกำลังกายกลางแจ้ง	- เพื่อส่งเสริมและพัฒนาสุขภาพพลานามัยของเยาวชนและประชาชน - เพื่อใช้เวลาว่างให้เกิดประโยชน์ห่างไกลยาเสพติด	จัดซื้อเครื่องออกกำลังกายจำนวน ๗ ชุด พร้อมติดตั้งสถานที่บริเวณวัดในหมู่ที่ ๓ เทศบาลตำบลบ้านใต้	-	๕๐๐,๐๐๐	๕๐๐,๐๐๐	๕๐๐,๐๐๐	๕๐๐,๐๐๐	จำนวนที่ดำเนินการแล้วเสร็จ	- ประชาชนและเยาวชนมีสุขภาพพลานามัยที่สมบูรณ์แข็งแรง - ใช้เวลาว่างให้เกิดประโยชน์ห่างไกลจากยาเสพติด	สำนักปลัด
๗	โครงการจัดทำลานกีฬาออกกำลังกาย	- เพื่อส่งเสริมและพัฒนาสุขภาพพลานามัยของเยาวชนและประชาชน - เพื่อใช้เวลาว่างให้เกิดประโยชน์ห่างไกลยาเสพติด	เทพื้นคอนกรีตขนาดกว้าง ๓ ม. ยาว ๒๐ ม. หนา ๐.๑๕ ม. สถานที่ตามที่เทศบาลตำบลบ้านใต้กำหนด	-	-	๕๐,๐๐๐	-	-	จำนวนที่ดำเนินการแล้วเสร็จ	- ประชาชนและเยาวชนมีสุขภาพพลานามัยที่สมบูรณ์แข็งแรง - ใช้เวลาว่างให้เกิดประโยชน์ห่างไกลจากยาเสพติด	สำนักปลัด

๒. บัญชีโครงการพัฒนาท้องถิ่น

แบบ ผ.๐๒

**รายละเอียดโครงการพัฒนา
แผนพัฒนาท้องถิ่น (พ.ศ. ๒๕๖๑-๒๕๖๕)
เทศบาลตำบลบ้านใต้ อำเภอเกาะพะงัน จังหวัดสุราษฎร์ธานี**

ก.ยุทธศาสตร์จังหวัดที่ ๔ การพัฒนาสังคมปลอดภัย คุณภาพชีวิตที่ดี และมีศักยภาพในการแข่งขัน

ข.ยุทธศาสตร์การพัฒนาขององค์กรปกครองส่วนท้องถิ่นในเขตจังหวัดที่ ๔ ส่งเสริม อนุรักษ์ ศาสนา ศิลปะ วัฒนธรรม จารีตประเพณี และภูมิปัญญาท้องถิ่น

๒.ยุทธศาสตร์ด้านการศึกษา ศาสนาและศิลปวัฒนธรรม

๒.๒ แผนงานการศึกษาวัฒนธรรมและนันทนาการ (งานกีฬาและนันทนาการ)

ที่	โครงการ	วัตถุประสงค์	เป้าหมาย (ผลผลิตโครงการ)	งบประมาณ					ตัวชี้วัด(KPI)	ผลที่คาดว่าจะ ได้รับ	หน่วยงาน หลัก รับผิดชอบ
				๒๕๖๑ (บาท)	๒๕๖๒ (บาท)	๒๕๖๓ (บาท)	๒๕๖๔ (บาท)	๒๕๖๕ (บาท)			
๘	อุดหนุนโรงเรียนชุมชนบ้านใต้ (โครงการกีฬาส่งเสริมสุขภาพ)	- เพื่อให้ห่างไกลยาเสพติด - เพื่อเป็นการพัฒนาเด็กและ เยาวชนให้มีสุขภาพร่างกาย ที่สมบูรณ์แข็งแรง	- จัดส่งนักกีฬาเข้าร่วม แข่งขันกับที่ว่าการ อำเภอเกาะพะงัน - ค่าใช้จ่ายในการ ฝึกซ้อม	-	๓๐,๐๐๐	๓๐,๐๐๐	๓๐,๐๐๐	๓๐,๐๐๐	จำนวนที่ ดำเนินการ แล้วเสร็จ	- นักเรียนห่างไกล ยาเสพติด - มีร่างกายที่ สมบูรณ์แข็งแรง	สำนักปลัด
๙	อุดหนุนโรงเรียนบ้านท้องนายปาน (โครงการกีฬาส่งเสริมสุขภาพ)	- เพื่อให้ห่างไกลยาเสพติด - เพื่อเป็นการพัฒนาเด็กและ เยาวชนให้มีสุขภาพร่างกาย ที่สมบูรณ์แข็งแรง	- จัดส่งนักกีฬาเข้าร่วม แข่งขันกับที่ว่าการ อำเภอเกาะพะงัน - ค่าใช้จ่ายในการ ฝึกซ้อม	-	๒๐,๐๐๐	๒๐,๐๐๐	๒๐,๐๐๐	๒๐,๐๐๐	จำนวนที่ ดำเนินการ แล้วเสร็จ	- นักเรียนห่างไกล ยาเสพติด - มีร่างกายที่ สมบูรณ์แข็งแรง	สำนักปลัด
๑๐	อุดหนุนโรงเรียนบ้านหาดรีน (โครงการกีฬาส่งเสริมสุขภาพ)	- เพื่อให้ห่างไกลยาเสพติด - เพื่อเป็นการพัฒนาเด็กและ เยาวชนให้มีสุขภาพร่างกาย ที่สมบูรณ์แข็งแรง	- จัดส่งนักกีฬาเข้าร่วม แข่งขันกับที่ว่าการ อำเภอเกาะพะงัน - ค่าใช้จ่ายในการ ฝึกซ้อม	-	๒๐,๐๐๐	๒๐,๐๐๐	๒๐,๐๐๐	๒๐,๐๐๐	จำนวนที่ ดำเนินการ แล้วเสร็จ	- นักเรียนห่างไกล ยาเสพติด - มีร่างกายที่ สมบูรณ์แข็งแรง	สำนักปลัด

๒. บัญชีโครงการพัฒนาท้องถิ่น

**รายละเอียดโครงการพัฒนา
แผนพัฒนาท้องถิ่น (พ.ศ. ๒๕๖๑-๒๕๖๕)
เทศบาลตำบลบ้านใต้ อำเภอกะพะงั่น จังหวัดสุราษฎร์ธานี**

ก.ยุทธศาสตร์จังหวัดที่ ๔ การพัฒนาสังคมปลอดภัย คุณภาพชีวิตที่ดี และมีศักยภาพในการแข่งขัน
ข.ยุทธศาสตร์การพัฒนาขององค์กรปกครองส่วนท้องถิ่นในเขตจังหวัดที่ ๕ ส่งเสริม พัฒนาคุณภาพชีวิต
๒.ยุทธศาสตร์ด้านการศึกษา ศาสนาและศิลปวัฒนธรรม
๒.๒ แผนงานการศาสนาวัฒนธรรมและนันทนาการ (งานกีฬาและนันทนาการบริหารทั่วไปเกี่ยวกับการศึกษา)

ที่	โครงการ	วัตถุประสงค์	เป้าหมาย (ผลผลิตโครงการ)	งบประมาณ					ตัวชี้วัด (KPI)	ผลที่คาดว่าจะ ได้รับ	หน่วยงาน หลัก รับผิดชอบ
				๒๕๖๑ (บาท)	๒๕๖๒ (บาท)	๒๕๖๓ (บาท)	๒๕๖๔ (บาท)	๒๕๖๕ (บาท)			
๑๑	โครงการเงินอุดหนุนที่ว่าการ อำเภอกะพะงั่น (ในการแข่งขัน กีฬา กรีฑานักเรียน นักศึกษา และประชาชน)	เพื่อส่งเสริมสุขภาพพลานามัย ของเด็ก เยาวชนและ ประชาชน	การจัดการแข่งขันกีฬา กรีฑา (นักเรียน นักศึกษา ที่เป็นเด็ก เยาวชน ประชาชนในเขตเทศบาล ตำบลบ้านใต้) อำเภอกะ พะงั่นและระดับ จังหวัดสุราษฎร์ธานี ประจำปี พ.ศ. ๒๕๖๑- ๒๕๖๕ จำนวน ๑ ครั้ง/ปี	๕๐,๐๐๐ (งบ อปท.)	๕๐,๐๐๐ (งบ อปท.)	๕๐,๐๐๐ (งบ อปท.)	๕๐,๐๐๐ (งบ อปท.)	๕๐,๐๐๐ (งบ อปท.)	จำนวนที่ ดำเนินการ แล้วเสร็จ	เด็ก เยาวชนและ ประชาชนมี สุขภาพ พลานามัยที่ สมบูรณ์แข็งแรง	สำนักปลัด

๒. บัญชีโครงการพัฒนาท้องถิ่น

แบบ ผ.๐๒

**รายละเอียดโครงการพัฒนา
แผนพัฒนาท้องถิ่น (พ.ศ. ๒๕๖๑-๒๕๖๕)
เทศบาลตำบลบ้านใต้ อำเภอกะพะงั่น จังหวัดสุราษฎร์ธานี**

ก.ยุทธศาสตร์จังหวัดที่ ๔ การพัฒนาสังคมปลอดภัย คุณภาพชีวิตที่ดี และมีศักยภาพในการแข่งขัน

ข.ยุทธศาสตร์การพัฒนาขององค์กรปกครองส่วนท้องถิ่นในเขตจังหวัดที่ ๔ ส่งเสริม อนุรักษ์ ศาสนา ศิลปะ วัฒนธรรม จารีตประเพณี และภูมิปัญญาท้องถิ่น

๒.ยุทธศาสตร์ด้านการศึกษา ศาสนาและศิลปวัฒนธรรม

๒.๒ แผนงานการศาสนาวัฒนธรรมและนันทนาการ (งานศาสนาวัฒนธรรมท้องถิ่น)

ที่	โครงการ	วัตถุประสงค์	เป้าหมาย (ผลผลิตโครงการ)	งบประมาณ					ตัวชี้วัด(KPI)	ผลที่คาดว่าจะได้รับ	หน่วยงาน หลักรับผิดชอบ
				๒๕๖๑ (บาท)	๒๕๖๒ (บาท)	๒๕๖๓ (บาท)	๒๕๖๔ (บาท)	๒๕๖๕ (บาท)			
๑	โครงการเฉลิมพระเกียรติและสนับสนุนโครงการอื่นเนื่องมาจากพระราชดำริ	เพื่อให้ประชาชนได้รับการปลูกฝังจิตสำนึกความจงรักภักดีในสถาบันพระมหากษัตริย์	ประชาชนในเขตเทศบาลตำบลบ้านใต้เข้าร่วมกิจกรรมอย่างน้อย ๒๐๐ คน - จัดกิจกรรมเฉลิมพระชนมพรรษาของพระบาทสมเด็จพระเจ้าอยู่หัวฯ - จัดกิจกรรมเฉลิมพระชนมพรรษาของสมเด็จพระนางเจ้าฯ และราชวงศ์ ฯลฯ - จัดกิจกรรมโครงการเฉลิมพระเกียรติ หรือโครงการอื่นเนื่องมาจากพระราชดำริ	-	-	๕๐,๐๐๐	๕๐,๐๐๐	๕๐,๐๐๐	จำนวนที่ดำเนินการแล้วเสร็จ	ประชาชนได้รับการปลูกฝังจิตสำนึกความจงรักภักดีในสถาบันพระมหากษัตริย์	สำนักปลัด

๒. บัญชีโครงการพัฒนาท้องถิ่น

แบบ ผ.๐๒

**รายละเอียดโครงการพัฒนา
แผนพัฒนาท้องถิ่น (พ.ศ. ๒๕๖๑-๒๕๖๕)
เทศบาลตำบลบ้านใต้ อำเภอกะพะงั่น จังหวัดสุราษฎร์ธานี**

ก.ยุทธศาสตร์จังหวัดที่๔ การพัฒนาสังคมปลอดภัย คุณภาพชีวิตที่ดี และมีศักยภาพในการแข่งขัน

ข.ยุทธศาสตร์การพัฒนาขององค์กรปกครองส่วนท้องถิ่นในเขตจังหวัดที่ ๔ ส่งเสริม อนุรักษ์ ศาสนา ศิลปะ วัฒนธรรม จารีตประเพณี และภูมิปัญญาท้องถิ่น

๒.ยุทธศาสตร์ด้านการศึกษา ศาสนาและศิลปวัฒนธรรม

๒.๒ แผนงานการศึกษาวัฒนธรรมและนันทนาการ (งานศาสนาวัฒนธรรมท้องถิ่น)

ที่	โครงการ	วัตถุประสงค์	เป้าหมาย (ผลผลิตโครงการ)	งบประมาณ					ตัวชี้วัด (KPI)	ผลที่คาดว่าจะ ได้รับ	หน่วยงาน หลัก รับผิดชอบ
				๒๕๖๑ (บาท)	๒๕๖๒ (บาท)	๒๕๖๓ (บาท)	๒๕๖๔ (บาท)	๒๕๖๕ (บาท)			
๒	โครงการจัดงานวันผู้สูงอายุ	เพื่อให้ประชาชนได้ร่วมสืบสานวัฒนธรรมและประเพณีท้องถิ่น	จัดงานเนื่องในวันผู้สูงอายุแห่งชาติ จำนวน ๑ ครั้ง/ปี	-	-	๕๐,๐๐๐	๕๐,๐๐๐	๕๐,๐๐๐	จำนวนที่ดำเนินการแล้วเสร็จ	ประชาชนมีส่วนร่วมสืบสานวัฒนธรรมและประเพณีท้องถิ่น	สำนักปลัด
๓	โครงการจัดงานวันสำคัญทางศาสนา	เพื่อให้ประชาชนได้ร่วมสืบสานวัฒนธรรมและประเพณีท้องถิ่น	จัดงานวันสำคัญทางศาสนา เช่น วันสำคัญทางศาสนา วันออกพรรษา เข้าพรรษา วันวิสาขบูชา วันมาฆบูชาเข้าพรรษา ฯลฯ	-	-	๕๐,๐๐๐	๕๐,๐๐๐	๕๐,๐๐๐	จำนวนที่ดำเนินการแล้วเสร็จ	ประชาชนมีส่วนร่วมสืบสานวัฒนธรรมและประเพณีท้องถิ่น	สำนักปลัด

๒. บัญชีโครงการพัฒนาท้องถิ่น

แบบ ผ.๑๒

**รายละเอียดโครงการพัฒนา
แผนพัฒนาท้องถิ่น (พ.ศ. ๒๕๖๑-๒๕๖๕)
เทศบาลตำบลบ้านใต้ อำเภอเกาะพะงัน จังหวัดสุราษฎร์ธานี**

ก.ยุทธศาสตร์จังหวัดที่ ๔ การพัฒนาสังคมปลอดภัย คุณภาพชีวิตที่ดี และมีศักยภาพในการแข่งขัน

ข.ยุทธศาสตร์การพัฒนาขององค์กรปกครองส่วนท้องถิ่นในเขตจังหวัดที่ ๔ ส่งเสริม อนุรักษ์ ศาสนา ศิลปะ วัฒนธรรม จารีตประเพณี และภูมิปัญญาท้องถิ่น

๒.ยุทธศาสตร์ด้านการศึกษา ศาสนาและศิลปวัฒนธรรม

๒.๒ แผนงานการศาสนาวัฒนธรรมและนันทนาการ (งานศาสนาวัฒนธรรมท้องถิ่น)

ที่	โครงการ	วัตถุประสงค์	เป้าหมาย (ผลผลิตโครงการ)	งบประมาณ					ตัวชี้วัด (KPI)	ผลที่คาดว่าจะ ได้รับ	หน่วยงาน หลัก รับผิดชอบ
				๒๕๖๑ (บาท)	๒๕๖๒ (บาท)	๒๕๖๓ (บาท)	๒๕๖๔ (บาท)	๒๕๖๕ (บาท)			
๔	โครงการจัดงานวันรำลึกเสด็จ ประพาสต้น รัชกาลที่ ๕	เพื่อให้ประชาชนได้รับการปลูก ฝังจิตสำนึกความจงรักภักดีใน สถาบัน	จัดกิจกรรมพิธีการเนื่องใน วันรำลึกเสด็จประพาสต้น รัชกาลที่ ๕ จำนวน ๑ ครั้ง/ปี	๕๐๐,๐๐๐	๕๐๐,๐๐๐	๒๐๐,๐๐๐	๒๐๐,๐๐๐	๒๐๐,๐๐๐	จำนวนที่ ดำเนินการ แล้วเสร็จ	ประชาชนได้รับ การปลูกฝัง จิตสำนึกความ จงรักภักดีใน สถาบัน	สำนักปลัด
๕	โครงการจัดงานชักพระทางทะเล	เพื่อให้ประชาชนได้ร่วมสืบสาน วัฒนธรรมและประเพณี ท้องถิ่น	จัดงานชักพระทางทะเล จำนวน ๑ ครั้ง/ปี	๒๐๐,๐๐๐	๒๐๐,๐๐๐	๒๐๐,๐๐๐	๒๐๐,๐๐๐	๒๐๐,๐๐๐	จำนวนที่ ดำเนินการ แล้วเสร็จ	ประชาชนมี ส่วนร่วมสืบสาน วัฒนธรรมและ ประเพณีท้องถิ่น	สำนักปลัด

๒. บัญชีโครงการพัฒนาท้องถิ่น

แบบ ผ.๑๒

**รายละเอียดโครงการพัฒนา
แผนพัฒนาท้องถิ่น (พ.ศ. ๒๕๖๑-๒๕๖๕)
เทศบาลตำบลบ้านใต้ อำเภอกะพะงั่น จังหวัดสุราษฎร์ธานี**

ก.ยุทธศาสตร์จังหวัดที่ ๔ การพัฒนาสังคมปลอดภัย คุณภาพชีวิตที่ดี และมีศักยภาพในการแข่งขัน

ข.ยุทธศาสตร์การพัฒนาขององค์กรปกครองส่วนท้องถิ่นในเขตจังหวัดที่ ๔ ส่งเสริม อนุรักษ์ ศาสนา ศิลปะ วัฒนธรรม จารีตประเพณี และภูมิปัญญาท้องถิ่น

๒.ยุทธศาสตร์ด้านการศึกษา ศาสนาและศิลปวัฒนธรรม

๒.๒ แผนงานการศึกษาวัฒนธรรมและนันทนาการ (งานศาสนาวัฒนธรรมท้องถิ่น)

ที่	โครงการ	วัตถุประสงค์	เป้าหมาย (ผลผลิตโครงการ)	งบประมาณ					ตัวชี้วัด (KPI)	ผลที่คาดว่าจะ ได้รับ	หน่วยงาน หลัก รับผิดชอบ
				๒๕๖๑ (บาท)	๒๕๖๒ (บาท)	๒๕๖๓ (บาท)	๒๕๖๔ (บาท)	๒๕๖๕ (บาท)			
๖	โครงการจัดงานประเพณีจับปี จับเดือน (วัดนอก)	เพื่อให้ประชาชนได้ร่วมสืบสาน วัฒนธรรมและประเพณี ท้องถิ่น	จัดงานประเพณีจับปี จับเดือน วัดนอก จำนวน ๑ ครั้ง/ปี ม.๒	-	-	๕๐,๐๐๐	๕๐,๐๐๐	๕๐,๐๐๐	จำนวนที่ ดำเนินการ แล้วเสร็จ	ประชาชนมี ส่วนร่วมสืบสาน วัฒนธรรมและ ประเพณีท้องถิ่น	สำนักปลัด
๗	โครงการจัดงานประเพณีจับปี จับเดือน (วัดใน)	เพื่อให้ประชาชนได้ร่วมสืบสาน วัฒนธรรมและประเพณี ท้องถิ่น	จัดงานประเพณีจับปี จับเดือน วัดใน จำนวน ๑ ครั้ง/ปี ม.๓	-	-	๕๐,๐๐๐	๕๐,๐๐๐	๕๐,๐๐๐	จำนวนที่ ดำเนินการ แล้วเสร็จ	ประชาชนมี ส่วนร่วมสืบสาน วัฒนธรรมและ ประเพณีท้องถิ่น	สำนักปลัด

๒. บัญชีโครงการพัฒนาท้องถิ่น

**รายละเอียดโครงการพัฒนา
แผนพัฒนาท้องถิ่น (พ.ศ. ๒๕๖๑-๒๕๖๕)
เทศบาลตำบลบ้านใต้ อำเภอกะพะงั่น จังหวัดสุราษฎร์ธานี**

ก.ยุทธศาสตร์จังหวัดที่ ๔ การพัฒนาสังคมปลอดภัย คุณภาพชีวิตที่ดี และมีศักยภาพในการแข่งขัน

ข.ยุทธศาสตร์การพัฒนาขององค์กรปกครองส่วนท้องถิ่นในเขตจังหวัดที่ ๔ ส่งเสริม อนุรักษ์ ศาสนา ศิลปะ วัฒนธรรม จารีตประเพณี และภูมิปัญญาท้องถิ่น

๒.ยุทธศาสตร์ด้านการศึกษา ศาสนาและศิลปวัฒนธรรม

๒.๒ แผนงานการศาสนาวัฒนธรรมและนันทนาการ (งานศาสนาวัฒนธรรมท้องถิ่น)

ที่	โครงการ	วัตถุประสงค์	เป้าหมาย (ผลผลิตโครงการ)	งบประมาณ					ตัวชี้วัด (KPI)	ผลที่คาดว่าจะ ได้รับ	หน่วยงาน หลัก รับผิดชอบ
				๒๕๖๑ (บาท)	๒๕๖๒ (บาท)	๒๕๖๓ (บาท)	๒๕๖๔ (บาท)	๒๕๖๕ (บาท)			
๘	โครงการจัดงานวันสงกรานต์	เพื่อให้ประชาชนได้ร่วมสืบสาน วัฒนธรรมและประเพณี ท้องถิ่น	จัดงานวันสงกรานต์ จำนวน ๑ ครั้ง/ปี	-	-	๕๐,๐๐๐	๕๐,๐๐๐	๕๐,๐๐๐	จำนวนที่ ดำเนินการ แล้วเสร็จ	ประชาชนมี ส่วนร่วมสืบสาน วัฒนธรรมและ ประเพณีท้องถิ่น	สำนักปลัด
๙	โครงการอบรมศาสนาพิธีกร	เพื่อให้ประชาชนได้ร่วมสืบสาน วัฒนธรรมและประเพณี ท้องถิ่น	จัดกิจกรรมอบรม ศาสนพิธีกร จำนวน ๑ ครั้ง /ปี	-	-	๒๐,๐๐๐	๒๐,๐๐๐	๒๐,๐๐๐	จำนวนที่ ดำเนินการ แล้วเสร็จ	ประชาชนมี ส่วนร่วมสืบสาน วัฒนธรรมและ ประเพณีท้องถิ่น	สำนักปลัด

๒. บัญชีโครงการพัฒนาท้องถิ่น

**รายละเอียดโครงการพัฒนา
แผนพัฒนาท้องถิ่น (พ.ศ. ๒๕๖๑-๒๕๖๕)
เทศบาลตำบลบ้านใต้ อำเภอกะพะงั่น จังหวัดสุราษฎร์ธานี**

แบบ ผ.๐๒

ก.ยุทธศาสตร์จังหวัดที่ ๔ การพัฒนาสังคมปลอดภัย คุณภาพชีวิตที่ดี และมีศักยภาพในการแข่งขัน

ข.ยุทธศาสตร์การพัฒนาขององค์กรปกครองส่วนท้องถิ่นในเขตจังหวัดที่ ๔ ส่งเสริม อนุรักษ์ ศาสนา ศิลปะ วัฒนธรรม จารีตประเพณี และภูมิปัญญาท้องถิ่น

๒.ยุทธศาสตร์ด้านการศึกษา ศาสนาและศิลปวัฒนธรรม

๒.๒ แผนงานการศาสนาวัฒนธรรมและนันทนาการ (งานศาสนาวัฒนธรรมท้องถิ่น)

ที่	โครงการ	วัตถุประสงค์	เป้าหมาย (ผลผลิตโครงการ)	งบประมาณ					ตัวชี้วัด (KPI)	ผลที่คาดว่าจะ ได้รับ	หน่วยงาน หลัก รับผิดชอบ
				๒๕๖๑ (บาท)	๒๕๖๒ (บาท)	๒๕๖๓ (บาท)	๒๕๖๔ (บาท)	๒๕๖๕ (บาท)			
๑๐	โครงการจัดซื้อซุ้มเฉลิมพระเกียรติไฟเบอร์กลาส รัชกาลที่ ๑๐	เพื่อเป็นการแสดงถึงความจงรักภักดี	จัดซื้อซุ้มเฉลิมพระเกียรติไฟเบอร์กลาส รัชกาลที่ ๑๐ จำนวน ๑ ชุด รายละเอียดตามที่เทศบาลตำบลบ้านใต้กำหนด	-	๑๓๙,๐๐๐	-	-	-	จำนวน ๑ ซุ้ม	ประชาชนได้รับการปลูกฝังจิตสำนึกความจงรักภักดีและเทิดทูนในสถาบันพระมหากษัตริย์	สำนักปลัด
๑๑	โครงการจ้างเหมาปรับปรุงซุ้มเฉลิมพระเกียรติสมเด็จพระเจ้าอยู่หัวฯ (รัชกาลที่ ๑๐)	เพื่อให้ประชาชนได้รับการปลูกฝังจิตสำนึกความจงรักภักดีและเทิดทูนในสถาบันพระมหากษัตริย์	จ้างเหมาปรับปรุงซุ้มเฉลิมพระเกียรติพระบาทสมเด็จพระเจ้าอยู่หัวฯ (รัชกาลที่ ๑๐) จำนวน ๑ แห่ง รายละเอียดตามแบบแปลนที่ทางเทศบาลตำบลบ้านใต้กำหนด (เลขที่แบบ ๒.๓/๒๕๖๑)พิกัดโครงการ ๔๗ P ๑๐๗๒๔๐๔ N,๐๖๑๒๔๔๘ E	-	๒๕๐,๐๐๐	-	-	-	จำนวนที่ดำเนินการแล้วเสร็จ	ประชาชนได้รับการปลูกฝังจิตสำนึกความจงรักภักดีและเทิดทูนในสถาบันพระมหากษัตริย์	สำนักปลัด
๑๒	โครงการ ๑ อำเภอ ๑ ถนนเฉลิมพระเกียรติ	- เพื่อแสดงความจงรักภักดีต่อสถาบันพระมหากษัตริย์ - เพื่อพัฒนาสิ่งแวดล้อมและคุณภาพชีวิตประชาชน - เพื่อสร้างภาพลักษณ์ที่ดีให้กับเมืองท่องเที่ยว	มีการปลูกต้นไม้ ๒ ข้างทาง และมีป้ายประชาสัมพันธ์ ภายในเขตเทศบาลตำบลบ้านใต้	-	๘๐,๐๐๐	-	-	-	จำนวนที่ดำเนินการแล้วเสร็จ	- ประชาชนได้รับการปลูกฝังจิตสำนึกความจงรักภักดี - เกิดการพัฒนาสิ่งแวดล้อม - สร้างภาพลักษณ์ที่ดีแก่การท่องเที่ยว	สำนักปลัด

๒. บัญชีโครงการพัฒนาท้องถิ่น

แบบ ผ.๑๒

**รายละเอียดโครงการพัฒนา
แผนพัฒนาท้องถิ่น (พ.ศ. ๒๕๖๑-๒๕๖๕)
เทศบาลตำบลบ้านใต้ อำเภอกะพะงั่น จังหวัดสุราษฎร์ธานี**

ก.ยุทธศาสตร์จังหวัดที่ ๒ การส่งเสริมอุตสาหกรรมบริการและการท่องเที่ยวที่ยั่งยืน

ข.ยุทธศาสตร์การพัฒนาขององค์กรปกครองส่วนท้องถิ่นในเขตจังหวัดที่ ๖ ส่งเสริม สนับสนุนการท่องเที่ยว และอนุรักษ์ทรัพยากรธรรมชาติและสิ่งแวดล้อม

๒.ยุทธศาสตร์ด้านการศึกษา ศาสนาและศิลปวัฒนธรรม

๒.๒ แผนงานการศาสนาวัฒนธรรมและนันทนาการ (งานวิชาการวางแผนและส่งเสริมการท่องเที่ยว)

ที่	โครงการ	วัตถุประสงค์	เป้าหมาย (ผลผลิตโครงการ)	งบประมาณ					ตัวชี้วัด (KPI)	ผลที่คาดว่าจะ ได้รับ	หน่วยงาน หลักรับผิดชอบ
				๒๕๖๑ (บาท)	๒๕๖๒ (บาท)	๒๕๖๓ (บาท)	๒๕๖๔ (บาท)	๒๕๖๕ (บาท)			
๑	โครงการส่งเสริมการท่องเที่ยว วิถีชุมชน	เพื่อส่งเสริมศักยภาพด้าน การท่องเที่ยว	- เป็นการประชาสัมพันธ์ ส่งเสริมแหล่งท่องเที่ยว วิถี ชุมชน - ร่วมกิจกรรมนิทรรศการ	-	-	๕๐,๐๐๐	๕๐,๐๐๐	๕๐,๐๐๐	จำนวนที่ ดำเนินการ แล้วเสร็จ	ประชาชนและ นักท่องเที่ยว ได้รับการบริการ ด้านการ ท่องเที่ยวอย่างมี ประสิทธิภาพ	สำนักปลัด
๒	โครงการส่งเสริมการท่องเที่ยว เชิงสุขภาพ	เพื่อส่งเสริมศักยภาพด้าน การท่องเที่ยว	ส่งเสริมแหล่งท่องเที่ยวเชิง สุขภาพ (การนวดแผนไทย , บริการอาบน้ำแร่ , สปา) จำนวน ๑ ครั้ง/ปี	-	-	๕๐,๐๐๐	๕๐,๐๐๐	๕๐,๐๐๐	จำนวนที่ ดำเนินการ แล้วเสร็จ	ประชาชนและ นักท่องเที่ยว ได้รับการบริการ ด้านการ ท่องเที่ยวอย่างมี ประสิทธิภาพ	สำนักปลัด

๒. บัญชีโครงการพัฒนาท้องถิ่น

แบบ ผ.๐๒

**รายละเอียดโครงการพัฒนา
แผนพัฒนาท้องถิ่น (พ.ศ. ๒๕๖๑-๒๕๖๕)
เทศบาลตำบลบ้านใต้ อำเภอกะพะงั่น จังหวัดสุราษฎร์ธานี**

ก.ยุทธศาสตร์จังหวัดที่ ๒ การส่งเสริมอุตสาหกรรมบริการและการท่องเที่ยวที่ยั่งยืน

ข.ยุทธศาสตร์การพัฒนาขององค์กรปกครองส่วนท้องถิ่นในเขตจังหวัดที่ ๖ ส่งเสริม สนับสนุนการท่องเที่ยว และอนุรักษ์ทรัพยากรธรรมชาติและสิ่งแวดล้อม

๒.ยุทธศาสตร์ด้านการศึกษา ศาสนาและศิลปวัฒนธรรม

๒.๒ แผนงานการศาสนาวัฒนธรรมและนันทนาการ (งานวิชาการวางแผนและส่งเสริมการท่องเที่ยว)

ที่	โครงการ	วัตถุประสงค์	เป้าหมาย (ผลผลิตโครงการ)	งบประมาณ					ตัวชี้วัด (KPI)	ผลที่คาดว่าจะ ได้รับ	หน่วยงาน หลัก รับผิดชอบ
				๒๕๖๑ (บาท)	๒๕๖๒ (บาท)	๒๕๖๓ (บาท)	๒๕๖๔ (บาท)	๒๕๖๕ (บาท)			
๓	โครงการส่งเสริมแหล่งท่องเที่ยว เพื่อนันทนาการและบันเทิง ฟูลมูน पार्टी (FULLMOON PARTY)	เพื่อส่งเสริม ศักยภาพด้านการ ท่องเที่ยว	ส่งเสริมแหล่งท่องเที่ยว เพื่อนันทนาการและ บันเทิง ฟูลมูน पार्टी (FULLMOON PARTY) จำนวน ๑ ครั้ง/ปี	-	-	๕๐,๐๐๐	๕๐,๐๐๐	๕๐,๐๐๐	จำนวนที่ ดำเนินการ แล้วเสร็จ	ประชาชนและ นักท่องเที่ยวได้รับ การบริการด้าน ความปลอดภัย	สำนักปลัด
๔	โครงการจัดทำป้าย ประชาสัมพันธ์แหล่งท่องเที่ยว สถานที่ราชการ และแผนที่แหล่ง ท่องเที่ยว	เพื่อประชาสัมพันธ์แหล่ง ท่องเที่ยวเส้นทางการ ท่องเที่ยวและข้อมูล เกี่ยวกับการส่งเสริมการ ท่องเที่ยวให้แก่ประชาชน	จัดทำป้ายประชาสัมพันธ์ แหล่งท่องเที่ยวและสถานที่ ราชการ และแผนที่แหล่ง ท่องเที่ยว	-	๓๐๐,๐๐๐	๒๐๐,๐๐๐	๒๐๐,๐๐๐	๑๐๐,๐๐๐	จำนวนที่ ดำเนินการ แล้วเสร็จ	ประชาชนและ นักท่องเที่ยวได้รับ ข้อมูลแหล่ง ท่องเที่ยวเส้นทาง การท่องเที่ยว และ ข้อมูลเกี่ยวกับการ ท่องเที่ยวอย่างมี ประสิทธิภาพ	สำนักปลัด

๒. บัญชีโครงการพัฒนาท้องถิ่น

แบบ ผ.๐๒

รายละเอียดโครงการพัฒนา
แผนพัฒนาท้องถิ่น (พ.ศ. ๒๕๖๑-๒๕๖๕)
เทศบาลตำบลบ้านใต้ อำเภอกะพะงั่น จังหวัดสุราษฎร์ธานี

- ก.ยุทธศาสตร์จังหวัดที่ ๔ การพัฒนาสังคมปลอดภัย คุณภาพชีวิตที่ดี และมีศักยภาพในการแข่งขัน
ข.ยุทธศาสตร์การพัฒนาขององค์กรปกครองส่วนท้องถิ่นในเขตจังหวัดที่ ๕ ส่งเสริม พัฒนาคุณภาพชีวิต
๓.ยุทธศาสตร์ด้านสาธารณสุขและสิ่งแวดล้อม
 ๓.๑ แผนงานสาธารณสุข (งานบริหารทั่วไปเกี่ยวกับสาธารณสุข)

ที่	โครงการ	วัตถุประสงค์	เป้าหมาย (ผลผลิตโครงการ)	งบประมาณ					ตัวชี้วัด (KPI)	ผลที่คาดว่าจะ ได้รับ	หน่วยงาน หลักรับผิดชอบ
				๒๕๖๑ (บาท)	๒๕๖๒ (บาท)	๒๕๖๓ (บาท)	๒๕๖๔ (บาท)	๒๕๖๕ (บาท)			
๑	โครงการจ้างเหมารักษาความ สะอาดถนน ทางเท้า ไหล่ทาง ภายในเขตเทศบาลตำบลบ้านใต้	- ถนนสองข้างทางมีภูมิทัศน์ที่ สวยงาม - ปริมาณขยะลดลง	จ้างเหมาบริการรักษา ถนนทางเท้า ไหล่ทาง และพื้นที่อื่นๆ ภายในเขต เทศบาลตำบลบ้านใต้	๖๔๘,๐๐๐	๖๔๘,๐๐๐	๔๕๐,๐๐๐	๔๕๐,๐๐๐	๔๕๐,๐๐๐	จำนวนที่ ดำเนินการ แล้วเสร็จ	- ถนนบริเวณ สองข้างทางมีภูมิ ทัศน์ที่สวยงาม - ปริมาณขยะมี จำนวนที่ลดลง	สำนักปลัด
๒	โครงการจ้างเหมาเอกชนเก็บขน ขยะเปียก	ลดปริมาณขยะที่นำมากำจัด	จ้างเหมาเอกชนเก็บขน ขยะเปียกภายในเขต เทศบาลตำบลบ้านใต้	-	-	๑๕๐,๐๐๐	๑๕๐,๐๐๐	๑๕๐,๐๐๐	จำนวนที่ ดำเนินการ แล้วเสร็จ	ปริมาณขยะที่ นำมากำจัดลดลง	สำนักปลัด

๒. บัญชีโครงการพัฒนาท้องถิ่น

รายละเอียดโครงการพัฒนา
แผนพัฒนาท้องถิ่น (พ.ศ. ๒๕๖๑-๒๕๖๕)
เทศบาลตำบลบ้านใต้ อำเภอกะพะงั่น จังหวัดสุราษฎร์ธานี

- ก. ยุทธศาสตร์จังหวัดที่ ๔ การพัฒนาสังคมปลอดภัย คุณภาพชีวิตที่ดี และมีศักยภาพในการแข่งขัน
ข. ยุทธศาสตร์การพัฒนาขององค์กรปกครองส่วนท้องถิ่นในเขตจังหวัดที่ ๕ ส่งเสริม พัฒนาคุณภาพชีวิต
๓. ยุทธศาสตร์ด้านสาธารณสุขและสิ่งแวดล้อม
๓.๑ แผนงานสาธารณสุข (งานบริหารทั่วไปเกี่ยวกับสาธารณสุข)

ที่	โครงการ	วัตถุประสงค์	เป้าหมาย (ผลผลิตโครงการ)	งบประมาณ					ตัวชี้วัด (KPI)	ผลที่คาดว่าจะ ได้รับ	หน่วยงาน หลัก รับผิดชอบ
				๒๕๖๑ (บาท)	๒๕๖๒ (บาท)	๒๕๖๓ (บาท)	๒๕๖๔ (บาท)	๒๕๖๕ (บาท)			
๓	อุดหนุนคณะกรรมการหมู่บ้าน/ ชุมชนเพื่อดำเนินงานตาม แนวทางโครงการพระราชดำริ ด้านสาธารณสุข	เพื่อให้ประชาชนได้รับการ บริการทางด้านสาธารณสุข อย่างมีประสิทธิภาพ	จัดสรรเป็นค่าดำเนินงาน ตามแนวทางโครงการ พระราชดำริด้าน สาธารณสุขเพื่อสนับสนุน ให้ชุมชน/หมู่บ้าน แห่งละ ๒๐,๐๐๐ บาท จำนวน ๕ ชุมชน เป็นเงิน ๑๐๐,๐๐๐ บาท จำนวน ๑ ครั้ง/ ปี	๑๐๐,๐๐๐	๑๐๐,๐๐๐	๑๐๐,๐๐๐	๑๐๐,๐๐๐	๑๐๐,๐๐๐	จำนวนที่ ดำเนินการ แล้วเสร็จ	ประชาชนได้รับ การบริการ ทางด้าน สาธารณสุขอย่าง มีประสิทธิภาพ	สำนักปลัด

๒. บัญชีโครงการพัฒนาท้องถิ่น

แบบ ผ.๐๒

**รายละเอียดโครงการพัฒนา
แผนพัฒนาท้องถิ่น (พ.ศ. ๒๕๖๑-๒๕๖๕)
เทศบาลตำบลบ้านใต้ อำเภอกะพะงั่น จังหวัดสุราษฎร์ธานี**

- ก.ยุทธศาสตร์จังหวัดที่ ๔ การพัฒนาสังคมปลอดภัย คุณภาพชีวิตที่ดี และมีศักยภาพในการแข่งขัน
ข.ยุทธศาสตร์การพัฒนาขององค์กรปกครองส่วนท้องถิ่นในเขตจังหวัดที่ ๕ ส่งเสริม พัฒนาคุณภาพชีวิต
๓.ยุทธศาสตร์ด้านสาธารณสุขและสิ่งแวดล้อม
๓.๑ แผนงานสาธารณสุข (งานบริการสาธารณสุขและงานสาธารณสุขอื่น)

ที่	โครงการ	วัตถุประสงค์	เป้าหมาย (ผลผลิตโครงการ)	งบประมาณ					ตัวชี้วัด (KPI)	ผลที่คาดว่าจะ ได้รับ	หน่วยงาน หลักรับผิดชอบ
				๒๕๖๑ (บาท)	๒๕๖๒ (บาท)	๒๕๖๓ (บาท)	๒๕๖๔ (บาท)	๒๕๖๕ (บาท)			
๑	โครงการรณรงค์การป้องกันโรค ระบาดและโรคติดต่อ	เพื่อให้ประชาชนได้รับการ บริการทางด้านสาธารณสุข อย่างมีประสิทธิภาพ	จัดกิจกรรมรณรงค์การ ป้องกันโรคระบาดและ โรคติดต่อ	-	-	๕๐,๐๐๐ (สปสข.)	๕๐,๐๐๐ (สปสข.)	๕๐,๐๐๐ (สปสข.)	จำนวนที่ ดำเนินการ แล้วเสร็จ	ประชาชนได้รับ การบริการ ทางด้าน สาธารณสุขอย่าง มีประสิทธิภาพ	สำนักปลัด
๒	โครงการสัตว์ปลอดโรคคน ปลอดภัย จากโรคพิษสุนัขบ้า	เพื่อป้องกันการแพร่ระบาด ของโรคพิษสุนัขบ้า	จัดกิจกรรมป้องกันโรคพิษ สุนัขบ้า พื้นที่หมู่ ๒-๖ ตำบลบ้านใต้ ได้แก่ - จัดทำป้ายรณรงค์ฯ - ฉีดวัคซีนป้องกันโรคพิษ สุนัขบ้า ให้แก่ สุนัขและ แมวที่มีเจ้าของหรือสุนัข และแมวจรจัด	๒๕,๐๐๐ (สปสข.)	๒๕,๐๐๐ (สปสข.)	๒๕,๐๐๐ (สปสข.)	๒๕,๐๐๐ (สปสข.)	๒๕,๐๐๐ (สปสข.)	จำนวนที่ ดำเนินการ แล้วเสร็จ	ลดอัตราการแพร่ ระบาดของโรค พิษสุนัขบ้า	สำนักปลัด

๒. บัญชีโครงการพัฒนาท้องถิ่น

แบบ ผ.๐๒

**รายละเอียดโครงการพัฒนา
แผนพัฒนาท้องถิ่น (พ.ศ. ๒๕๖๑-๒๕๖๕)
เทศบาลตำบลบ้านใต้ อำเภอกะพะงั่น จังหวัดสุราษฎร์ธานี**

- ก.ยุทธศาสตร์จังหวัดที่ ๔ การพัฒนาสังคมปลอดภัย คุณภาพชีวิตที่ดี และมีศักยภาพในการแข่งขัน
ข.ยุทธศาสตร์การพัฒนาขององค์กรปกครองส่วนท้องถิ่นในเขตจังหวัดที่ ๕ ส่งเสริม พัฒนาคุณภาพชีวิต
๓.ยุทธศาสตร์ด้านสาธารณสุขและสิ่งแวดล้อม

๓.๑ แผนงานสาธารณสุข (งานบริการสาธารณสุขและงานสาธารณสุขอื่น)

ที่	โครงการ	วัตถุประสงค์	เป้าหมาย (ผลผลิตโครงการ)	งบประมาณ					ตัวชี้วัด(KPI)	ผลที่คาดว่าจะ ได้รับ	หน่วยงาน หลัก รับผิดชอบ
				๒๕๖๑ (บาท)	๒๕๖๒ (บาท)	๒๕๖๓ (บาท)	๒๕๖๔ (บาท)	๒๕๖๕ (บาท)			
๓	โครงการรณรงค์โรคไข้เลือดออก	- เพื่อให้ประชาชนได้รับความรู้ด้านการป้องกันโรคไข้เลือดออก - เพื่อให้โรคไข้เลือดออกมีผู้ป่วยลดลง	จัดกิจกรรมรณรงค์ป้องกันโรคไข้เลือดออก จำนวน ๑ ครั้ง/ปี	-	-	๕๐,๐๐๐ (สปสข.)	๕๐,๐๐๐ (สปสข.)	๕๐,๐๐๐ (สปสข.)	จำนวนที่ดำเนินการแล้วเสร็จ	- ประชาชนได้รับมีความรู้ด้านการป้องกันโรคไข้เลือดออก - ไข้เลือดออกมีผู้ป่วยลดลง	สำนักปลัด
๔	โครงการรณรงค์ป้องกันและแก้ไขปัญหายาเสพติด	- เพื่อให้ประชาชนได้รับความรู้ในการป้องกันและแก้ไขปัญหายาเสพติด - เพื่อให้ประชาชนห่างไกลยาเสพติด	จัดกิจกรรมรณรงค์ป้องกันและแก้ไขปัญหายาเสพติด จำนวน ๑ ครั้ง/ปี	-	-	๕๐,๐๐๐ (สปสข.)	๕๐,๐๐๐ (สปสข.)	๕๐,๐๐๐ (สปสข.)	จำนวนที่ดำเนินการแล้วเสร็จ	- ประชาชนมีความรู้ในการป้องกันและแก้ไขปัญหายาเสพติด - ประชาชนห่างไกลยาเสพติด	สำนักปลัด

๒. บัญชีโครงการพัฒนาท้องถิ่น

**รายละเอียดโครงการพัฒนา
แผนพัฒนาท้องถิ่น (พ.ศ. ๒๕๖๑-๒๕๖๕)
เทศบาลตำบลบ้านใต้ อำเภอกะพะงั่น จังหวัดสุราษฎร์ธานี**

- ก.ยุทธศาสตร์จังหวัดที่ ๔ การพัฒนาสังคมปลอดภัย คุณภาพชีวิตที่ดี และมีศักยภาพในการแข่งขัน
ข.ยุทธศาสตร์การพัฒนาขององค์กรปกครองส่วนท้องถิ่นในเขตจังหวัดที่ ๕ ส่งเสริม พัฒนาคุณภาพชีวิต
๓.ยุทธศาสตร์ด้านสาธารณสุขและสิ่งแวดล้อม
๓.๑ แผนงานสาธารณสุข (งานบริการสาธารณสุขและงานสาธารณสุขอื่น)

ที่	โครงการ	วัตถุประสงค์	เป้าหมาย (ผลผลิตโครงการ)	งบประมาณ					ตัวชี้วัด (KPI)	ผลที่คาดว่าจะ ได้รับ	หน่วยงาน หลัก รับผิดชอบ
				๒๕๖๑ (บาท)	๒๕๖๒ (บาท)	๒๕๖๓ (บาท)	๒๕๖๔ (บาท)	๒๕๖๕ (บาท)			
๕	โครงการป้องกันและแก้ไข ปัญหาโรคติดต่อทางเพศสัมพันธ์	- เพื่อให้ประชาชนป้องกันและ แก้ไขปัญหาโรคติดต่อทาง เพศสัมพันธ์และสามารถนำ ความรู้ไปใช้ในชีวิตประจำวัน	จัดกิจกรรมรณรงค์ ป้องกันและแก้ไขปัญหา โรคติดต่อทางเพศสัมพันธ์ จำนวน ๑ ครั้ง/ปี	-	-	๕๐,๐๐๐ (สปสข.)	๕๐,๐๐๐ (สปสข.)	๕๐,๐๐๐ (สปสข.)	จำนวนที่ ดำเนินการ แล้วเสร็จ	- ประชาชนได้รับ ความรู้ด้านการ ป้องกันและแก้ไข ปัญหาโรคติดต่อ ทางเพศสัมพันธ์	สำนักปลัด
๖	โครงการผู้สูงอายุสุขภาพดีชีวิ มี สุข	- เพื่อให้ผู้สูงอายุมีความรู้ด้าน การดูแลสุขภาพตัวเอง - เพื่อให้ผู้สูงอายุได้เรียนรู้ใน การจัดการอารมณ์ของตนเอง	จัดกิจกรรมผู้สูงอายุ สุขภาพดี ชีวามีสุข จำนวน ๑ ครั้ง/ปี	-	-	๕๐,๐๐๐ (สปสข.)	๕๐,๐๐๐ (สปสข.)	๕๐,๐๐๐ (สปสข.)	จำนวนที่ ดำเนินการ แล้วเสร็จ	- ผู้สูงอายุได้รับ การความรู้ในการ ดูแลสุขภาพตัวเอง - ผู้สูงอายุจัดการ อารมณ์ของตนเอง	สำนักปลัด

๒. บัญชีโครงการพัฒนาท้องถิ่น

แบบ ผ.๐๒

**รายละเอียดโครงการพัฒนา
แผนพัฒนาท้องถิ่น (พ.ศ. ๒๕๖๑-๒๕๖๕)
เทศบาลตำบลบ้านใต้ อำเภอกะพะงั่น จังหวัดสุราษฎร์ธานี**

- ก.ยุทธศาสตร์จังหวัดที่ ๔ การพัฒนาสังคมปลอดภัย คุณภาพชีวิตที่ดี และมีศักยภาพในการแข่งขัน
ข.ยุทธศาสตร์การพัฒนาขององค์กรปกครองส่วนท้องถิ่นในเขตจังหวัดที่ ๕ ส่งเสริม พัฒนาคุณภาพชีวิต
๓.ยุทธศาสตร์ด้านสาธารณสุขและสิ่งแวดล้อม
๓.๑ แผนงานสาธารณสุข (งานบริการสาธารณสุขและงานสาธารณสุขอื่น)

ที่	โครงการ	วัตถุประสงค์	เป้าหมาย (ผลผลิตโครงการ)	งบประมาณ					ตัวชี้วัด (KPI)	ผลที่คาดว่าจะ ได้รับ	หน่วยงาน หลัก รับผิดชอบ
				๒๕๖๑ (บาท)	๒๕๖๒ (บาท)	๒๕๖๓ (บาท)	๒๕๖๔ (บาท)	๒๕๖๕ (บาท)			
๗	โครงการพัฒนาศักยภาพผู้สูงอายุ ด้านสุขภาพ	- เพื่อให้ผู้สูงอายุมีความรู้ความ เข้าใจปรับเปลี่ยนพฤติกรรมใน การดูแลสุขภาพอนามัยของ ตนเอง - เพื่อเป็นการสร้างขวัญ กำลังใจ ผู้สูงอายุ ต่อการดูแล สุขภาพให้แข็งแรง	จัดกิจกรรมอบรมด้าน สุขภาพให้แก่ผู้สูงอายุ จำนวน ๑ ครั้ง/ปี			๕๐,๐๐๐ (สปสข.)	๕๐,๐๐๐ (สปสข.)	๕๐,๐๐๐ (สปสข.)	จำนวนที่ ดำเนินการ แล้วเสร็จ	- ผู้สูงอายุมี ความรู้เข้าใจใน การดูแลสุขภาพ - เป็นการสร้าง ขวัญกำลังใจแก่ ผู้สูงอายุ	สำนักปลัด
๘	โครงการอบรมแกนนำด้าน สุขภาพ	- เพื่อพัฒนาศักยภาพแกนนำ เครือข่ายสุขภาพในการดูแล สุขภาพให้ความรู้	จัดกิจกรรมอบรมด้าน สุขภาพให้แก่แกนนำด้าน สุขภาพ จำนวน ๑ ครั้ง / ปี			๕๐,๐๐๐ (สปสข.)	๕๐,๐๐๐ (สปสข.)	๕๐,๐๐๐ (สปสข.)	จำนวนที่ ดำเนินการ แล้วเสร็จ	- แกนนำสุขภาพ ให้ความรู้ในการ ดูแลสุขภาพ	สำนักปลัด

๒. บัญชีโครงการพัฒนาท้องถิ่น

แบบ ผ.๑๒

**รายละเอียดโครงการพัฒนา
แผนพัฒนาท้องถิ่น (พ.ศ. ๒๕๖๑-๒๕๖๕)
เทศบาลตำบลบ้านใต้ อำเภอกะพะงั่น จังหวัดสุราษฎร์ธานี**

- ก.ยุทธศาสตร์จังหวัดที่ ๔ การพัฒนาสังคมปลอดภัย คุณภาพชีวิตที่ดี และมีศักยภาพในการแข่งขัน
ข.ยุทธศาสตร์การพัฒนาขององค์กรปกครองส่วนท้องถิ่นในเขตจังหวัดที่ ๕ ส่งเสริม พัฒนาคุณภาพชีวิต
๓.ยุทธศาสตร์ด้านสาธารณสุขและสิ่งแวดล้อม
๓.๑ แผนงานสาธารณสุข (งานบริการสาธารณสุขและงานสาธารณสุขอื่น)

ที่	โครงการ	วัตถุประสงค์	เป้าหมาย (ผลผลิตโครงการ)	งบประมาณ					ตัวชี้วัด (KPI)	ผลที่คาดว่าจะ ได้รับ	หน่วยงาน หลัก รับผิดชอบ
				๒๕๖๑ (บาท)	๒๕๖๒ (บาท)	๒๕๖๓ (บาท)	๒๕๖๔ (บาท)	๒๕๖๕ (บาท)			
๙	โครงการฝึกอบรมและการคัดแยกขยะต้นทาง	เพื่อเป็นการสร้างจิตสำนึกให้ประชาชนลดปริมาณขยะ	จัดกิจกรรมรณรงค์การคัดแยกขยะต้นทาง จำนวน ๕ หมู่บ้าน จำนวน ๑๒ ครั้ง /ปี	-	-	๕๐,๐๐๐	๕๐,๐๐๐	๕๐,๐๐๐	จำนวนที่ดำเนินการแล้วเสร็จ	- ประชาชนมีจิตสำนึกในการทิ้งขยะ - ขยะมีปริมาณที่ลดลง	สำนักปลัด
๑๐	โครงการพัฒนาศักยภาพสตรีด้านสุขภาพ	เพื่อให้สตรีมีความรู้ความเข้าใจในการดูแลสุขภาพร่างกาย	สร้างแกนนำให้มีความรู้ด้านสาธารณสุข จำนวน ๑๐๐ คน	-	-	๕๐,๐๐๐	๕๐,๐๐๐	๕๐,๐๐๐	จำนวนที่ดำเนินการแล้วเสร็จ	- สตรีมีความรู้เข้าใจในการดูแลสุขภาพร่างกาย	สำนักปลัด

๒. บัญชีโครงการพัฒนาท้องถิ่น

**รายละเอียดโครงการพัฒนา
แผนพัฒนาท้องถิ่น (พ.ศ. ๒๕๖๑-๒๕๖๕)
เทศบาลตำบลบ้านใต้ อำเภอกะพะงั่น จังหวัดสุราษฎร์ธานี**

- ก.ยุทธศาสตร์จังหวัดที่ ๔ การพัฒนาสังคมปลอดภัย คุณภาพชีวิตที่ดี และมีศักยภาพในการแข่งขัน
ข.ยุทธศาสตร์การพัฒนาขององค์กรปกครองส่วนท้องถิ่นในเขตจังหวัดที่ ๕ ส่งเสริม พัฒนาคุณภาพชีวิต
๓.ยุทธศาสตร์ด้านสาธารณสุขและสิ่งแวดล้อม
๓.๑ แผนงานสาธารณสุข (งานบริการสาธารณสุขและงานสาธารณสุขอื่น)

ที่	โครงการ	วัตถุประสงค์	เป้าหมาย (ผลผลิตโครงการ)	งบประมาณ					ตัวชี้วัด (KPI)	ผลที่คาดว่าจะ ได้รับ	หน่วยงาน หลัก รับผิดชอบ
				๒๕๖๑ (บาท)	๒๕๖๒ (บาท)	๒๕๖๓ (บาท)	๒๕๖๔ (บาท)	๒๕๖๕ (บาท)			
๑๑	โครงการอบรมให้ความรู้ด้านการคุ้มครองผู้บริโภค	- เพื่อส่งเสริมและคุ้มครองสุขภาพผู้บริโภคด้านอาหารให้ได้รับประทานอาหารปลอดภัย	จัดกิจกรรมอบรมด้านการคุ้มครองผู้บริโภค จำนวน ๑ ครั้ง /ปี	-	-	๕๐,๐๐๐ (สปสข.)	๕๐,๐๐๐ (สปสข.)	๕๐,๐๐๐ (สปสข.)	จำนวนที่ดำเนินการแล้วเสร็จ	- ผู้บริโภคได้รับความรู้ในการคุ้มครองผู้บริโภค การบริโภคอาหารอย่างปลอดภัย	สำนักปลัด
๑๒	โครงการส่งเสริมการเรียนรู้และเข้าใจตนเองเมื่อเข้าสู่วัยรุ่น	- เพื่อพัฒนาความรู้ความเข้าใจเกี่ยวกับการเปลี่ยนแปลงร่างกายของตนเองเมื่อเข้าสู่วัยรุ่น - เพื่อเป็นการเตรียมความพร้อมในการเข้าสู่วัยรุ่น	จัดกิจกรรมอบรมด้านส่งเสริมการเรียนรู้เข้าใจตัวเองเมื่อเข้าสู่วัยรุ่น จำนวน ๑ ครั้ง /ปี	-	-	๕๐,๐๐๐ (สปสข.)	๕๐,๐๐๐ (สปสข.)	๕๐,๐๐๐ (สปสข.)	จำนวนที่ดำเนินการแล้วเสร็จ	- วัยรุ่นมีความเข้าใจเกี่ยวกับการเปลี่ยนแปลงของร่างกายเมื่อเข้าสู่วัยรุ่นและเป็นการเตรียมความพร้อมเมื่อเข้าสู่วัยรุ่น	สำนักปลัด

๒. บัญชีโครงการพัฒนาท้องถิ่น

รายละเอียดโครงการพัฒนา
แผนพัฒนาท้องถิ่น (พ.ศ. ๒๕๖๑-๒๕๖๕)
เทศบาลตำบลบ้านใต้ อำเภอกะพะงั่น จังหวัดสุราษฎร์ธานี

ก.ยุทธศาสตร์จังหวัดที่ ๔ การพัฒนาสังคมปลอดภัย คุณภาพชีวิตที่ดี และมีศักยภาพในการแข่งขัน
ข.ยุทธศาสตร์การพัฒนาขององค์กรปกครองส่วนท้องถิ่นในเขตจังหวัดที่ ๕ ส่งเสริม พัฒนาคุณภาพชีวิต
๓.ยุทธศาสตร์ด้านสาธารณสุขและสิ่งแวดล้อม

๓.๑ แผนงานสาธารณสุข (งานบริการสาธารณสุขและงานสาธารณสุขอื่น)

ที่	โครงการ	วัตถุประสงค์	เป้าหมาย (ผลผลิตโครงการ)	งบประมาณ					ตัวชี้วัด (KPI)	ผลที่คาดว่าจะได้รับ	หน่วยงาน หลัก รับผิดชอบ
				๒๕๖๑ (บาท)	๒๕๖๒ (บาท)	๒๕๖๓ (บาท)	๒๕๖๔ (บาท)	๒๕๖๕ (บาท)			
๑๓	โครงการศพด. ทางไกลโรคติดต่อ	- เพื่อให้เด็กปฐมวัย ครู ผู้ปกครอง และบุคลากรใน ศพด. มีความรู้ ในการดูแลสุขภาพของ เด็ก - เพื่อให้เด็กปฐมวัยได้ทราบถึง ความสำคัญของการดูแลสุขภาพ และอนามัยของตนเอง	จัดกิจกรรมอบรมด้าน ส่งเสริมการเรียนรู้เรื่อง โรคติดต่อจำนวน ๑ ครั้ง/ปี	-	-	๕๐,๐๐๐ (สปสข.)	๕๐,๐๐๐ (สปสข.)	๕๐,๐๐๐ (สปสข.)	จำนวนที่ ดำเนินการ แล้วเสร็จ	- เด็กปฐมวัย ครู ผู้ปกครอง แลบุคลากรมี ความรู้ในการดูแลสุขภาพ ของเด็ก - เด็กปฐมวัยทราบถึง ความสำคัญของการดูแล สุขภาพอนามัยของตนเอง	สำนักปลัด
๑๔	โครงการตรวจสอบ คุณภาพน้ำ อูบโภาค บริโภาค	- เพื่อการพัฒนาคุณภาพน้ำ บริโภคให้สะอาดปลอดภัยตาม เกณฑ์มาตรฐานอย่างต่อเนื่อง - เพื่อเสริมสร้างให้ผู้เกี่ยวข้องมี องค์ความรู้ ตระหนักต่อปัญหาที่มี ผลกระทบต่อสุขภาพและมีส่วน ร่วมในการเฝ้าระวังคุณภาพน้ำ บริโภค	ตรวจสอบคุณภาพน้ำเพื่อ อูบโภาค บริโภาค-ของเทศบาล ตำบลบ้านใต้ จำนวน ครั้ง/ ปี	-	-	๕๐,๐๐๐ (สปสข.)	๕๐,๐๐๐ (สปสข.)	๕๐,๐๐๐ (สปสข.)	จำนวนที่ ดำเนินการ แล้วเสร็จ	- ประชาชนบริโภคน้ำ สะอาดปลอดภัยตามเกณฑ์ มาตรฐาน - ประชาชนมีองค์ความรู้ ตระหนักต่อปัญหาที่มี ผลกระทบต่อสุขภาพและมี ส่วนร่วมในการเฝ้าระวัง คุณภาพน้ำบริโภค	สำนักปลัด
๑๕	โครงการคลองสวย น้ำใส	เพื่อส่งเสริมการมีส่วนร่วมการ อนุรักษ์ทรัพยากรธรรมชาติและ สิ่งแวดล้อมให้แก่ธรรมชาติ	จัดกิจกรรมคลองสวยน้ำใส คนไทยมีสุข จำนวน ๑ ครั้ง/ ปี	-	-	๕๐,๐๐๐ (สปสข.)	๕๐,๐๐๐ (สปสข.)	๕๐,๐๐๐ (สปสข.)	จำนวนที่ ดำเนินการ แล้วเสร็จ	ประชาชนมีส่วนร่วมในการ อนุรักษ์ทรัพยากรธรรมชาติ และสิ่งแวดล้อม	สำนักปลัด

๒. บัญชีโครงการพัฒนาท้องถิ่น

**รายละเอียดโครงการพัฒนา
แผนพัฒนาท้องถิ่น (พ.ศ. ๒๕๖๑-๒๕๖๕)
เทศบาลตำบลบ้านใต้ อำเภอกะพะงั่น จังหวัดสุราษฎร์ธานี**

ก.ยุทธศาสตร์จังหวัดที่ ๔ การพัฒนาสังคมปลอดภัย คุณภาพชีวิตที่ดี และมีศักยภาพในการแข่งขัน

ข.ยุทธศาสตร์การพัฒนาขององค์กรปกครองส่วนท้องถิ่นในเขตจังหวัดที่ ๕ ส่งเสริม พัฒนาคุณภาพชีวิต

๓.ยุทธศาสตร์ด้านสาธารณสุขและสิ่งแวดล้อม

๓.๑ แผนงานสาธารณสุข (งานบริการสาธารณสุขและงานสาธารณสุขอื่น)

ที่	โครงการ	วัตถุประสงค์	เป้าหมาย (ผลผลิตโครงการ)	งบประมาณ					ตัวชี้วัด(KPI)	ผลที่คาดว่าจะได้รับ	หน่วยงาน หลักรับผิดชอบ
				๒๕๖๑ (บาท)	๒๕๖๒ (บาท)	๒๕๖๓ (บาท)	๒๕๖๔ (บาท)	๒๕๖๕ (บาท)			
๑๖	โครงการบริหารจัดการขยะแบบครบวงจร	เพื่อพัฒนาประสิทธิภาพของการบริหารจัดการขยะมูลฝอยและสิ่งปฏิกูล	ระบบบริหารจัดการขยะแบบครบวงจร หมู่ที่ ๒-๖ ตำบลบ้านใต้ เช่น - ค่าจัดทำป้ายรณรงค์การคัดแยกขยะมูลฝอย - ค่าจัดซื้อถังขยะมูลฝอย - ค่าจ้างเหมาบ่อ รองรับขยะมูลฝอย - ค่าจัดซื้อถังขยะมูลฝอย - ค่าจ้างเหมาปรับปรุงบ่อรองรับขยะมูลฝอย ค่ากำจัดขยะมูลฝอย	๕,๐๐๐,๐๐๐	๕,๐๐๐,๐๐๐	-	-	-	จำนวนที่ดำเนินการแล้วเสร็จ	การบริหารจัดการขยะและสิ่งปฏิกูลมีประสิทธิภาพเพิ่มขึ้น	สำนักปลัด
๑๗	เงินสมทบระบบหลักประกันสุขภาพในระดับท้องถิ่นหรือพื้นที่	เพื่อจ่ายเป็นเงินสมทบระบบหลักประกันสุขภาพของเทศบาลตำบลบ้านใต้	สนับสนุนให้องค์กรปกครองส่วนท้องถิ่นดำเนินงานและบริหารจัดการกองทุนหลักประกันสุขภาพของเทศบาลตำบลบ้านใต้	๑๐๐,๐๐๐	๑๐๐,๐๐๐	๑๐๐,๐๐๐	๑๐๐,๐๐๐	๑๐๐,๐๐๐	จำนวนที่ดำเนินการแล้วเสร็จ	ประชาชนมีคุณภาพชีวิตที่ดี สุขภาพร่างกายที่แข็งแรงสมบูรณ์	สำนักปลัด
๑๘	โครงการจัดซื้อพร้อมติดตั้งระบบบริหารงานสาธารณสุข	เพื่อช่วยเหลือและบริการประชาชนติดเตียง และเพื่อรองรับ Smart city Thailand ๔.๐	- ช่วยเหลือประชาชนผู้ป่วยติดเตียง จำนวน ๓๐ ราย	-	๕๐๐,๐๐๐	๕๐๐,๐๐๐	๕๐๐,๐๐๐	๕๐๐,๐๐๐	จำนวนที่ดำเนินการแล้วเสร็จ	ประชาชนมีคุณภาพชีวิตที่ดี สุขภาพร่างกายที่แข็งแรงสมบูรณ์	สำนักปลัด

๒. บัญชีโครงการพัฒนาท้องถิ่น

แบบ ผ.๐๒

**รายละเอียดโครงการพัฒนา
แผนพัฒนาท้องถิ่น (พ.ศ. ๒๕๖๑-๒๕๖๕)
เทศบาลตำบลบ้านใต้ อำเภอกะพะงั่น จังหวัดสุราษฎร์ธานี**

ก.ยุทธศาสตร์จังหวัดที่ ๔ การพัฒนาสังคมปลอดภัย คุณภาพชีวิตที่ดี และมีศักยภาพในการแข่งขัน
ข.ยุทธศาสตร์การพัฒนาขององค์กรปกครองส่วนท้องถิ่นในเขตจังหวัดที่ ๕ ส่งเสริม พัฒนาคุณภาพชีวิต
๔.ยุทธศาสตร์ด้านคุณภาพชีวิตและสังคม

๔.๑ แผนงานสังคมสงเคราะห์ (งานสวัสดิการสังคมและสังคมสงเคราะห์)

ที่	โครงการ	วัตถุประสงค์	เป้าหมาย (ผลผลิตโครงการ)	งบประมาณ					ตัวชี้วัด(KPI)	ผลที่คาดว่าจะ ได้รับ	หน่วยงาน หลักรับผิดชอบ
				๒๕๖๑ (บาท)	๒๕๖๒ (บาท)	๒๕๖๓ (บาท)	๒๕๖๔ (บาท)	๒๕๖๕ (บาท)			
๑	โครงการจ่ายเบี้ยยังชีพ ให้กับผู้สูงอายุ	เพื่อรองรับการจัดสวัสดิการให้แก่ ผู้สูงอายุที่มีอายุ ๖๐ ปีขึ้นไป ที่มี คุณสมบัติครบถ้วน ตามระเบียบ กระทรวงมหาดไทยว่าด้วย หลักเกณฑ์การจ่ายเบี้ยยังชีพ ผู้สูงอายุฯ พ.ศ. ๒๕๕๒ และได้ ขึ้นทะเบียนขอรับเงินเบี้ยยังชีพไว้ กับ อปท.	อัตราเบี้ยยังชีพรายเดือน แบบขั้นบันได สำหรับ ผู้สูงอายุ โดยผู้สูงอายุ ๖๐- ๖๙ปี จะได้รับ ๖๐๐ บาท อายุ ๗๐-๗๙ ปีจะ ได้รับ ๗๐๐ บาท อายุ ๘๐-๘๙ ปี จะได้รับ ๘๐๐ บาทและ อายุ ๙๐ ปีขึ้นไป จะได้รับ ๑,๐๐๐ บาท	๓,๕๐๐,๐๐๐	๓,๕๐๐,๐๐๐	๔,๐๐๐,๐๐๐	๔,๐๐๐,๐๐๐	๔,๐๐๐,๐๐๐	จำนวนที่ ดำเนินการ แล้วเสร็จ	ผู้สูงอายุที่มีอายุ ๖๐ ปีขึ้นไป ได้รับการจัด สวัสดิการอย่าง ทั่วถึงและ ครบถ้วน	สำนักปลัด
๒	โครงการจ่ายเบี้ยยังชีพ ให้กับผู้พิการ	เพื่อรองรับการจัดสวัสดิการเบี้ย ความพิการที่มีสิทธิตาม หลักเกณฑ์ที่กำหนดที่ได้แสดง ความจำเป็นโดยการขอขึ้น ทะเบียน เพื่อขอรับเงินเบี้ยความ พิการไว้กับ อปท.	คนพิการที่มีสิทธิจะได้รับ เบี้ยความพิการ คนละ ๘๐๐ บาท ต่อเดือน	๔๘๐,๐๐๐	๔๘๐,๐๐๐	๔๘๐,๐๐๐	๔๘๐,๐๐๐	๔๘๐,๐๐๐	จำนวนที่ ดำเนินการ แล้วเสร็จ	คนพิการได้รับ การจัดสวัสดิการ อย่างทั่วถึงและ ครบถ้วน	สำนักปลัด

๒. บัญชีโครงการพัฒนาท้องถิ่น

แบบ ผ.๑๒

**รายละเอียดโครงการพัฒนา
แผนพัฒนาท้องถิ่น (พ.ศ. ๒๕๖๑-๒๕๖๕)
เทศบาลตำบลบ้านใต้ อำเภอกะพะงั่น จังหวัดสุราษฎร์ธานี**

- ก.ยุทธศาสตร์จังหวัดที่ ๔ การพัฒนาสังคมปลอดภัย คุณภาพชีวิตที่ดี และมีศักยภาพในการแข่งขัน
ข.ยุทธศาสตร์การพัฒนาขององค์กรปกครองส่วนท้องถิ่นในเขตจังหวัดที่ ๕ ส่งเสริม พัฒนาคุณภาพชีวิต
๔.ยุทธศาสตร์ด้านคุณภาพชีวิตและสังคม
๔.๑ แผนงานสังคมสงเคราะห์ (งานสวัสดิการสังคมและสังคมสงเคราะห์)

ที่	โครงการ	วัตถุประสงค์	เป้าหมาย (ผลผลิตโครงการ)	งบประมาณ					ตัวชี้วัด (KPI)	ผลที่คาดว่าจะ ได้รับ	หน่วยงาน หลัก รับผิดชอบ
				๒๕๖๑ (บาท)	๒๕๖๒ (บาท)	๒๕๖๓ (บาท)	๒๕๖๔ (บาท)	๒๕๖๕ (บาท)			
๓	โครงการสำรวจขึ้นทะเบียนผู้ด้อยโอกาสและไร้ที่พึ่ง	เพื่อให้ประชาชนได้รับสวัสดิการสังคมและการสังคมสงเคราะห์อย่างต่อเนื่องและทั่วถึง	สำรวจจัดทำข้อมูลผู้ด้อยโอกาสหรือคนไร้ที่พึ่งภายในเขตเทศบาลตำบลบ้านใต้	-	-	๑๐,๐๐๐	๑๐,๐๐๐	๑๐,๐๐๐	จำนวนที่ดำเนินการแล้วเสร็จ	ประชาชนได้รับสวัสดิการสังคมและการสังคมสงเคราะห์อย่างต่อเนื่องและทั่วถึง	สำนักปลัด
๔	โครงการจัดทำบัตรพลเมืองอาวุโส	เพื่อให้ประชาชนได้รับสวัสดิการสังคมและการสังคมสงเคราะห์อย่างต่อเนื่องและทั่วถึง	จัดทำบัตรพลเมืองอาวุโสสำหรับผู้มีอายุครบ ๖๐ ปี ขึ้นไป จำนวน ๕ ชุมชน	-	-	๑๐,๐๐๐	๑๐,๐๐๐	๑๐,๐๐๐	จำนวนที่ดำเนินการแล้วเสร็จ	ประชาชนได้รับสวัสดิการสังคมและการสังคมสงเคราะห์อย่างต่อเนื่องและทั่วถึง	สำนักปลัด
๕	โครงการจัดทำบัตรพลเมืองผู้พิการ	เพื่อให้ประชาชนได้รับสวัสดิการสังคมและการสังคมสงเคราะห์อย่างต่อเนื่องและทั่วถึง	จัดทำบัตรพลเมืองผู้พิการจำนวน ๕ ชุมชน	-	-	๑๐,๐๐๐	๑๐,๐๐๐	๑๐,๐๐๐	จำนวนที่ดำเนินการแล้วเสร็จ	ประชาชนได้รับสวัสดิการสังคมและการสังคมสงเคราะห์อย่างต่อเนื่องและทั่วถึง	สำนักปลัด

๒. บัญชีโครงการพัฒนาท้องถิ่น

แบบ ผ.๐๒

**รายละเอียดโครงการพัฒนา
แผนพัฒนาท้องถิ่น (พ.ศ. ๒๕๖๑-๒๕๖๕)
เทศบาลตำบลบ้านใต้ อำเภอกะพะงั่น จังหวัดสุราษฎร์ธานี**

ก.ยุทธศาสตร์จังหวัดที่ ๔ การพัฒนาสังคมปลอดภัย คุณภาพชีวิตที่ดี และมีศักยภาพในการแข่งขัน

ข.ยุทธศาสตร์การพัฒนาขององค์กรปกครองส่วนท้องถิ่นในเขตจังหวัดที่ ๕ ส่งเสริม พัฒนาคุณภาพชีวิต

๔.ยุทธศาสตร์ด้านคุณภาพชีวิตและสังคม

๔.๒ แผนงานสร้างความเข้มแข็งของชุมชน (งานส่งเสริมและสนับสนุนความเข้มแข็งของชุมชน)

ที่	โครงการ	วัตถุประสงค์	เป้าหมาย (ผลผลิตโครงการ)	งบประมาณ					ตัวชี้วัด (KPI)	ผลที่คาดว่าจะ ได้รับ	หน่วยงาน หลัก รับผิดชอบ
				๒๕๖๑ (บาท)	๒๕๖๒ (บาท)	๒๕๖๓ (บาท)	๒๕๖๔ (บาท)	๒๕๖๕ (บาท)			
๑	โครงการป้องกันและแก้ไข ความรุนแรงในครอบครัว เทศบาลตำบลบ้านใต้	เพื่อป้องกันแก้ไขความรุนแรง ภายในครอบครัว	จัดกิจกรรมอบรมการป้องกัน และแก้ไขปัญหความรุนแรง ต่อเด็กสตรี และบุคคลใน ครอบครัว จำนวน ๑ ครั้ง/ปี	๕๐,๐๐๐	๕๐,๐๐๐	๕๐,๐๐๐	๕๐,๐๐๐	๕๐,๐๐๐	จำนวนที่ ดำเนินการ แล้วเสร็จ	- ลดความรุนแรง ภายในครอบครัว - ลดการเกิด อาชญากรรม	สำนักปลัด
๒	โครงการส่งเสริมประชาธิปไตย ในเขตเทศบาลตำบลบ้านใต้	เพื่อส่งเสริมการมีส่วนร่วมของ ประชาชนในการพัฒนาท้องถิ่น	จัดกิจกรรมส่งเสริมการสร้าง ประชาธิปไตยในท้องถิ่น ประชาชนมีความรู้ความ เข้าใจในการปกครอง จำนวน ๑ ครั้ง/ปี	-	-	๕๐,๐๐๐	๕๐,๐๐๐	๕๐,๐๐๐	จำนวนที่ ดำเนินการ แล้วเสร็จ	ประชาชนมีส่วน ร่วมในการ พัฒนาท้องถิ่น เข้าใจในการ ปกครองมาก ยิ่งขึ้น	สำนักปลัด

๒. บัญชีโครงการพัฒนาท้องถิ่น

แบบ ผ.๐๒

รายละเอียดโครงการพัฒนา
แผนพัฒนาท้องถิ่น (พ.ศ. ๒๕๖๑-๒๕๖๕)
เทศบาลตำบลบ้านใต้ อำเภอกะพะงั่น จังหวัดสุราษฎร์ธานี

- ก.ยุทธศาสตร์จังหวัดที่ ๔ การพัฒนาสังคมปลอดภัย คุณภาพชีวิตที่ดี และมีศักยภาพในการแข่งขัน
ข.ยุทธศาสตร์การพัฒนาขององค์กรปกครองส่วนท้องถิ่นในเขตจังหวัดที่ ๕ ส่งเสริม พัฒนาคุณภาพชีวิต
๔.ยุทธศาสตร์ด้านคุณภาพชีวิตและสังคม
๔.๒ แผนงานสร้างความเข้มแข็งของชุมชน (งานส่งเสริมและสนับสนุนความเข้มแข็งของชุมชน)

ที่	โครงการ	วัตถุประสงค์	เป้าหมาย (ผลผลิตโครงการ)	งบประมาณ					ตัวชี้วัด (KPI)	ผลที่คาดว่าจะ ได้รับ	หน่วยงาน หลัก รับผิดชอบ
				๒๕๖๑ (บาท)	๒๕๖๒ (บาท)	๒๕๖๓ (บาท)	๒๕๖๔ (บาท)	๒๕๖๕ (บาท)			
๓	โครงการส่งเสริมพัฒนา ศักยภาพเด็ก สตรี เยาวชน ผู้สูงอายุ คนพิการ	เพื่อส่งเสริมพัฒนาศักยภาพ สตรี เด็ก เยาวชน ผู้สูงอายุ และผู้พิการ เพื่อพัฒนาคุณภาพชีวิต ด้าน สุขภาพ อาชีพ ฯลฯ	จัดกิจกรรมพัฒนาสตรี เด็ก เยาวชน ผู้พิการ จำนวน ๑ ครั้ง/ปี	-	๕๐,๐๐๐	๕๐,๐๐๐	๕๐,๐๐๐	๕๐,๐๐๐	จำนวนที่ ดำเนินการ แล้วเสร็จ	สตรี เด็ก เยาวชน ผู้สูงอายุ และ ผู้พิการ ได้รับการส่งเสริม พัฒนาศักยภาพ ด้านต่าง ๆ เช่น สุขภาพ อาชีพ ฯลฯ	สำนักปลัด

๒. บัญชีโครงการพัฒนาท้องถิ่น

แบบ ผ.๐๒

**รายละเอียดโครงการพัฒนา
แผนพัฒนาท้องถิ่น (พ.ศ. ๒๕๖๑-๒๕๖๕)
เทศบาลตำบลบ้านใต้ อำเภอกะพะงั่น จังหวัดสุราษฎร์ธานี**

ก.ยุทธศาสตร์จังหวัดที่ ๓ การเชื่อมโยงเส้นทางคมนาคมและศูนย์โลจิสติกส์ (Logistics) ภาคใต้ตอนบน

ข.ยุทธศาสตร์การพัฒนาขององค์กรปกครองส่วนท้องถิ่นในเขตจังหวัดที่ ๓ พัฒนาโครงสร้างพื้นฐาน

๕.ยุทธศาสตร์ด้านโครงสร้างพื้นฐาน

๕.๑ แผนงานเคหะชุมชน (งานบริหารทั่วไปเกี่ยวกับเคหะชุมชน)

ที่	โครงการ	วัตถุประสงค์	เป้าหมาย (ผลผลิตโครงการ)	งบประมาณ					ตัวชี้วัด (KPI)	ผลที่คาดว่าจะ ได้รับ	หน่วยงาน หลัก รับผิดชอบ
				๒๕๖๑ (บาท)	๒๕๖๒ (บาท)	๒๕๖๓ (บาท)	๒๕๖๔ (บาท)	๒๕๖๕ (บาท)			
๑	โครงการสำรวจและประเมินผล ผังเมืองรวม	เพื่อประเมินผลผังเมืองรวม ชุมชนให้สอดคล้องกับ ศักยภาพของพื้นที่ความ ต้องการของท้องถิ่น และ รองรับการเปลี่ยนแปลง ทางด้านเศรษฐกิจสังคม และ ประชากร ๑. เพื่อสำรวจเก็บข้อมูล ๒. เพื่อประเมินผังเมือง	สำรวจ วิเคราะห์ข้อมูล และประเมินผลผังเมือง รวมชุมชน จำนวน ๑ ครั้ง/ปี	-	-	๓๐๐,๐๐๐	-	-	จำนวนที่ ดำเนินการ แล้วเสร็จ	ผังเมืองรวมชุมชน มีความสอดคล้อง กับศักยภาพของ พื้นที่ ความ ต้องการของ ท้องถิ่น และ รองรับการ เปลี่ยนแปลง ทางด้านเศรษฐกิจ สังคม และ ประชากร	กองช่าง

๒. บัญชีโครงการพัฒนาท้องถิ่น

แบบ ผ.๐๒

**รายละเอียดโครงการพัฒนา
แผนพัฒนาท้องถิ่น (พ.ศ. ๒๕๖๑-๒๕๖๕)
เทศบาลตำบลบ้านใต้ อำเภอกะพะงั่น จังหวัดสุราษฎร์ธานี**

ก.ยุทธศาสตร์จังหวัดที่ ๓ การเชื่อมโยงเส้นทางคมนาคมและศูนย์โลจิสติกส์ (Logistics) ภาคใต้ตอนบน
ข.ยุทธศาสตร์การพัฒนาขององค์กรปกครองส่วนท้องถิ่นในเขตจังหวัดที่ ๓ พัฒนาโครงสร้างพื้นฐาน
๕.ยุทธศาสตร์ด้านโครงสร้างพื้นฐาน
๕.๑ แผนงานเคหะชุมชน (งานกำจัดสิ่งปฏิกูลมูลฝอย)

ที่	โครงการ	วัตถุประสงค์	เป้าหมาย (ผลผลิตโครงการ)	งบประมาณ					ตัวชี้วัด (KPI)	ผลที่คาดว่าจะได้รับ	หน่วยงาน หลัก รับผิดชอบ
				๒๕๖๑ (บาท)	๒๕๖๒ (บาท)	๒๕๖๓ (บาท)	๒๕๖๔ (บาท)	๒๕๖๕ (บาท)			
๒.	โครงการจ้างเหมาฝังกลบขยะ (ขยะตกค้างสะสม)	- เพื่อฝังกลบขยะของเทศบาลฯ ให้ถูกต้องตามหลักสุขาภิบาล - เพื่อแก้ปัญหาวิสัยทัศน์ กลิ่นรบกวนแมลง และพาหะนำโรค ต่างๆ	จ้างเหมาฝังกลบขยะตกค้างสะสมของเทศบาลตำบลบ้านใต้ (รายละเอียดตามที่เทศบาลฯ กำหนด)	-	-	๑๕,๐๐๐,๐๐๐	๑๐,๐๐๐,๐๐๐	๑๐,๐๐๐,๐๐๐	จำนวนที่ดำเนินการแล้วเสร็จ	- ฝังกลบขยะตกค้างสะสมของเทศบาลฯ ให้ถูกต้องตามหลักสุขาภิบาล - ปัญหาวิสัยทัศน์ กลิ่นรบกวน แมลง และพาหะนำโรค ต่างๆ ลดลง	สำนักปลัด
๓	โครงการก่อสร้างศูนย์บริหารจัดการขยะพร้อมติดตั้งเตาเผาขยะระบบควบคุมอากาศ (บริเวณบ่อขยะของเทศบาล)	- เพื่อให้มีสถานที่ในการรองรับปริมาณขยะประจำวันจากรถบรรทุกขยะ - เพื่อกำจัดขยะให้ถูกต้องตามหลักสุขาภิบาล - เพื่อลดปัญหาด้านมลพิษและสิ่งแวดล้อม	- ก่อสร้างโรงเรือนขนาดกว้าง ๖ เมตร ยาว ๑๒ เมตร สูง ๔.๕๐ เมตร พร้อมห้องสุขา ห้องเก็บของ บ่อบำบัดน้ำเสีย บ่อทำปุ๋ยหมักชีวภาพ บ่อเก็บน้ำสำหรับทำความสะอาด บ่อเก็บขี้เถ้า จำนวน ๒ หลัง พร้อมติดตั้งเตาเผาขยะระบบควบคุมอากาศ จำนวน ๔ เต่า รายละเอียดแบบแปลนตามที่เทศบาลฯ กำหนด) เลขที่แบบ ๒.๑/๒๕๖๒	-	๑๕,๐๐๐,๐๐๐	-	-	-	จำนวนที่ดำเนินการแล้วเสร็จ	- มีสถานที่รองรับปริมาณขยะประจำ วันจากรถบรรทุกขยะ - กำจัดขยะให้ถูก ต้องตามหลักสุขาภิบาล - ลดปัญหาด้านมลพิษ และสิ่งแวดล้อม	สำนักปลัด
๔.	โครงการจ้างเหมาคัดแยกขยะและกำจัด (ศูนย์บริหารจัดการขยะของเทศบาลตำบลบ้านใต้)	- เพื่อทำการคัดแยกขยะ Recycle ตลอดจนขยะอินทรีย์ไปใช้ประโยชน์ - เพื่อเผาทำลายขยะไม่มีประโยชน์ที่เหลืออยู่ทั้งหมดด้วยเตาเผาขยะ	- คัดแยกขยะจากรถบรรทุก - มีระบบการคัดแยกขยะ - ดูแลรักษาความสะอาดของศูนย์กำจัดขยะฯ	-	-	๓,๐๐๐,๐๐๐	๓,๐๐๐,๐๐๐	๓,๐๐๐,๐๐๐	จำนวนที่ดำเนินการแล้วเสร็จ	- มีการคัดแยกขยะ Recycle ตลอดจนขยะอินทรีย์ไปใช้ประโยชน์ - เผาทำลายขยะที่ไม่มีประโยชน์	สำนักปลัด

๒. บัญชีโครงการพัฒนาท้องถิ่น

แบบ ผ.๐๒

**รายละเอียดโครงการพัฒนา
แผนพัฒนาท้องถิ่น (พ.ศ. ๒๕๖๑-๒๕๖๕)
เทศบาลตำบลบ้านใต้ อำเภอกะพะงั่น จังหวัดสุราษฎร์ธานี**

ก.ยุทธศาสตร์จังหวัดที่ ๓ การเชื่อมโยงเส้นทางคมนาคมและศูนย์โลจิสติกส์ (Logistics) ภาคใต้ตอนบน

ข.ยุทธศาสตร์การพัฒนาขององค์กรปกครองส่วนท้องถิ่นในเขตจังหวัดที่ ๓ พัฒนาโครงสร้างพื้นฐาน

๕.ยุทธศาสตร์ด้านโครงสร้างพื้นฐาน

๕.๑ แผนงานเคหะชุมชน (งานกำจัดสิ่งปฏิกูลมูลฝอย)

ที่	โครงการ	วัตถุประสงค์	เป้าหมาย (ผลผลิตโครงการ)	งบประมาณ					ตัวชี้วัด (KPI)	ผลที่คาดว่าจะ ได้รับ	หน่วยงาน หลัก รับผิดชอบ
				๒๕๖๑ (บาท)	๒๕๖๒ (บาท)	๒๕๖๓ (บาท)	๒๕๖๔ (บาท)	๒๕๖๕ (บาท)			
๕.	โครงการจัดตั้งสถานีขยะเปียก	เพื่อเป็นจุดสาธิตและเรียนรู้การนำขยะเปียกมาทำปุ๋ยอินทรีย์	จัดตั้งสถานีขยะเปียก จำนวน ๑ แห่ง (รายละเอียดตามที่เทศบาลฯ กำหนด)	-	-	๕๐๐,๐๐๐	๕๐๐,๐๐๐	๕๐๐,๐๐๐	จำนวนที่ดำเนินการแล้วเสร็จ	- เป็นจุดสาธิตการเรียนรู้ให้กับประชาชน - นำขยะที่ได้มาทำปุ๋ยอินทรีย์	สำนักปลัด
๖.	โครงการปิดและฟื้นฟูบ่อฝังกลบขยะและสิ่งปฏิกูล (บ่อขยะของเทศบาลตำบลบ้านใต้)	- เพื่อบริหารจัดการบ่อฝังกลบขยะของเทศบาลฯให้ถูกต้องตามหลักสุขาภิบาล - เพื่อแก้ไขปัญหาวิสัยทัศน์ กลิ่น รบกวน แผลง และพาหะนำโรค ตลอดจนปัญหามลพิษสิ่งแวดล้อมต่างๆ	ปิดและฟื้นฟูบ่อฝังกลบขยะและสิ่งปฏิกูล(บ่อขยะของเทศบาลฯ) โดยดำเนินการเกลี่ยขยะบริเวณ บ่อฝังกลบขยะเดิม พร้อมบดอัด และถมดินทับหน้า หนาเฉลี่ย ๐.๖๐ เมตร (รายละเอียดตามแบบแปลนที่เทศบาลฯ กำหนด) เลขที่ แบบ ๒.๕ /๒๕๖๒	-	๓,๕๐๐,๐๐๐	๑,๐๐๐,๐๐๐	-	-	จำนวนที่ดำเนินการแล้วเสร็จ	- บ่อฝังกลบขยะของเทศบาลฯถูกต้องตามหลักสุขาภิบาล - ปัญหาวิสัยทัศน์ กลิ่น รบกวน แผลง และพาหะนำโรค ต่างๆ ลดลง	สำนักปลัด
๗.	โครงการจ้างเหมาเอกชนกำจัดขยะและสิ่งปฏิกูลมูลฝอย (ขยะใหม่)	เพื่อบริหารจัดการขยะไม่ให้ตกค้างและสะสม	จ้างเหมาเอกชนกำจัดขยะและสิ่งปฏิกูลมูลฝอยโดยการเผาตามกลุ่ม cluster	-	๖,๕๐๐,๐๐๐	๖,๕๐๐,๐๐๐	๖,๕๐๐,๐๐๐	๖,๕๐๐,๐๐๐	จำนวนที่ดำเนินการแล้วเสร็จ	ขยะที่เกิดใหม่ ในแต่ละวันได้รับการกำจัด	สำนักปลัด
๘.	โครงการซ่อมแซมรถบรรทุกขยะ หมายเลขทะเบียน ๘๒-๑๖๙๓ สฎ	- เพื่อให้รถบรรทุกขยะใช้งานได้ตามปกติ - เพื่อให้การเก็บขนขยะมีประสิทธิภาพและปลอดภัย	ดำเนินการซ่อมแซมรถบรรทุกขยะ หมายเลขทะเบียน ๘๒-๑๖๙๓ สฎ (เป็นการซ่อมใหญ่)	-	๓๕๐,๐๐๐	-	-	-	จำนวนที่ดำเนินการแล้วเสร็จ	-รถบรรทุกขยะใช้งานได้ตามปกติ -การเก็บขนขยะมีประสิทธิภาพและปลอดภัย	สำนักปลัด

๒. บัญชีโครงการพัฒนาท้องถิ่น

แบบ ผ.๐๒

**รายละเอียดโครงการพัฒนา
แผนพัฒนาท้องถิ่น (พ.ศ. ๒๕๖๑-๒๕๖๕)
เทศบาลตำบลบ้านใต้ อำเภอกะพะงั่น จังหวัดสุราษฎร์ธานี**

ก.ยุทธศาสตร์จังหวัดที่ ๓ การเชื่อมโยงเส้นทางคมนาคมและศูนย์โลจิสติกส์(Logistics) ภาคใต้ตอนบน

ข.ยุทธศาสตร์การพัฒนาขององค์กรปกครองส่วนท้องถิ่นในเขตจังหวัดที่ ๓ พัฒนาโครงสร้างพื้นฐาน

๕.ยุทธศาสตร์ด้านโครงสร้างพื้นฐาน

๕.๑ แผนงานเคหะชุมชน (งานไฟฟ้าถนน)

ที่	โครงการ	วัตถุประสงค์	เป้าหมาย (ผลผลิตโครงการ)	งบประมาณ					ตัวชี้วัด (KPI)	ผลที่คาดว่าจะได้รับ	หน่วยงาน หลักรับผิดชอบ
				๒๕๖๑ (บาท)	๒๕๖๒ (บาท)	๒๕๖๓ (บาท)	๒๕๖๔ (บาท)	๒๕๖๕ (บาท)			
๑	โครงการซ่อมแซมถนน คสล. พร้อมก่อสร้างรางระบายน้ำ คสล. สายบ้านค่าย - วังมวง หมู่ที่ ๒	เพื่อให้ประชาชน ได้มีเส้นทางคมนาคมและ เพื่อบรรเทาและ แก้ไขปัญหาน้ำท่วมขัง และการระบายน้ำ	ซ่อมแซมถนน คสล. หนา ๐.๑๕ ม. หรือมีพื้นที่ไม่น้อยกว่า ๑,๔๐๐ ตร.ม.พร้อมก่อสร้าง รางระบายน้ำรูปตัววี ปากบนกว้าง ๑.๐๐ ม. ลึก ๑.๐๐ ม. ยาว ๑๕๐ ม. พร้อมตาดคอนกรีต กั้นน้ำเซาะ หนา ๐.๐๗ ม. หรือมี พื้นที่ไม่น้อยกว่า ๓๐๐.๐๐ ตร.ม. รายละเอียดตามแบบแปลนที่ทาง เทศบาลตำบลบ้านใต้กำหนด (เลขที่แบบ ๒.๑/๒๕๖๑) พิกัดเริ่มต้น ๔๗ P ๑๐๗๒๔๒๕ N, ๖๑๓๕๑๐ E พิกัดสิ้นสุด ๔๗ P ๑๐๗๔๓๒๗ N, ๖๑๓๓๘๘๗ E	-	-	๒,๑๐๐,๐๐๐	-	-	จำนวนที่ ดำเนินการ แล้วเสร็จ	ประชาชนและ นักท่องเที่ยว ได้รับความ สะดวกและ รวดเร็วในการ สัญจรไปมาและ ไม่มีน้ำท่วมขัง	กองช่าง

๒. บัญชีโครงการพัฒนาท้องถิ่น

แบบ ผ.๐๒

**รายละเอียดโครงการพัฒนา
แผนพัฒนาท้องถิ่น (พ.ศ. ๒๕๖๑-๒๕๖๕)
เทศบาลตำบลบ้านใต้ อำเภอกะพะงั่น จังหวัดสุราษฎร์ธานี**

ก.ยุทธศาสตร์จังหวัดที่ ๓ การเชื่อมโยงเส้นทางคมนาคมและศูนย์โลจิสติกส์(Logistics) ภาคใต้ตอนบน
ข.ยุทธศาสตร์การพัฒนาขององค์กรปกครองส่วนท้องถิ่นในเขตจังหวัดที่ ๓ พัฒนาโครงสร้างพื้นฐาน
๕.ยุทธศาสตร์ด้านโครงสร้างพื้นฐาน
๕.๑ แผนงานเคหะชุมชน (งานไฟฟ้าถนน)

ที่	โครงการ	วัตถุประสงค์	เป้าหมาย (ผลผลิตโครงการ)	งบประมาณ					ตัวชี้วัด(KPI)	ผลที่คาดว่าจะได้รับ	หน่วยงานหลัก รับผิดชอบ
				๒๕๖๑ (บาท)	๒๕๖๒ (บาท)	๒๕๖๓ (บาท)	๒๕๖๔ (บาท)	๒๕๖๕ (บาท)			
๒	โครงการก่อสร้างวางระบายน้ำ คสล.ถนนสายท้องศาลา- บ้านค่าย บริเวณทางแยกเข้า แม่คเบย์ รีสอร์ท	เพื่อบรรเทาและ แก้ไขปัญหาน้ำท่วมขัง และการระบายน้ำ	ก่อสร้างวางระบายน้ำคสล. แบบรางยูกว้าง ๐.๕๐ ม. ยาวไม่น้อยกว่า ๒๐๐.๐๐ ม. ลึกเฉลี่ย ๐.๖๐ ม. รายละเอียดตามแบบ เลขที่ ๒.๒/๒๕๖๒ พิกัดเริ่มต้น ๔๗ P ๑๐๗๒๒๗๘ N, ๖๑๒๘๐๔ E สิ้นสุด ๔๗ P ๑๐๗๒๑๖๕ N, ๖๑๒๘๗๑ E	-	-	๑,๔๐๐,๐๐๐	-	-	จำนวน ที่ดำเนินการ แล้วเสร็จ	ประชาชนและ นักท่องเที่ยว ได้รับความ สะดวกและ รวดเร็วในการ สัญจรไปมาไม่มี น้ำท่วมขัง	กองช่าง
๓	โครงการก่อสร้างวางระบายน้ำ คสล. ถนนสายท้องศาลา - บ้านค่าย บริเวณทางแยกเข้า สำนักงานเทศบาลตำบลบ้าน ใต้	เพื่อบรรเทาและ แก้ไขปัญหาน้ำท่วมขัง และการระบายน้ำ	วางท่อระบายน้ำกลม คสล. \odot ๐.๘๐ ม. (มอก. ชั้น ๓) พร้อมบ่อ พักความยาวรวมไม่น้อยกว่า ๗๐๐ ม. ตามแบบเลขที่ ๒.๔/๒๕๖๒ พิกัดเริ่มต้น ๔๗ P ๑๐๗๒๔๐๖ N, ๖๑๒๕๕๖ E สิ้นสุด๔๗ P ๑๐๗๒๔๙๒ N, ๖๑๓๒๔๓ E	-	-	-	๔,๘๐๐,๐๐๐	-	จำนวน ที่ดำเนินการ แล้วเสร็จ	ประชาชนและ นักท่องเที่ยว ได้รับความ สะดวกและ รวดเร็วในการ สัญจรไปมา	กองช่าง

๒. บัญชีโครงการพัฒนาท้องถิ่น

แบบ ผ.๐๒

**รายละเอียดโครงการพัฒนา
แผนพัฒนาท้องถิ่น (พ.ศ. ๒๕๖๑-๒๕๖๕)
เทศบาลตำบลบ้านใต้ อำเภอกะพะงั่น จังหวัดสุราษฎร์ธานี**

ก.ยุทธศาสตร์จังหวัดที่ ๓ การเชื่อมโยงเส้นทางคมนาคมและศูนย์โลจิสติกส์ (Logistics) ภาคใต้ตอนบน
ข.ยุทธศาสตร์การพัฒนาขององค์กรปกครองส่วนท้องถิ่นในเขตจังหวัดที่ ๓ พัฒนาโครงสร้างพื้นฐาน
๕.ยุทธศาสตร์ด้านโครงสร้างพื้นฐาน
๕.๑ แผนงานเคหะชุมชน (งานไฟฟ้าถนน)

ที่	โครงการ	วัตถุประสงค์	เป้าหมาย (ผลผลิตโครงการ)	งบประมาณ					ตัวชี้วัด(KPI)	ผลที่คาดว่าจะได้รับ	หน่วยงานหลัก รับผิดชอบ
				๒๕๖๑ (บาท)	๒๕๖๒ (บาท)	๒๕๖๓ (บาท)	๒๕๖๔ (บาท)	๒๕๖๕ (บาท)			
๔	โครงการซ่อมแซมถนน คสล. พร้อมก่อสร้างกำแพงกันดิน สายบ้านเหนือบน หมู่ที่ ๓	เพื่อให้ประชาชนได้มีเส้นทางคมนาคมสำหรับขนส่งสินค้าทางการเกษตร และสัญจรไปมาอย่างสะดวก ปลอดภัย และรวดเร็ว	ซ่อมแซมถนน คสล. กว้าง ๓.๐๐ ม. ยาว ๓๕.๐๐ ม. หนา ๐.๑๕ ม. หรือมีพื้นที่ไม่น้อยกว่า ๑๐๕.๐๐ ตร.ม. พร้อมก่อสร้างกำแพงกันดิน คสล. สูง ๒.๐๐ ม. ยาว ๓๐.๐๐ ม. รายละเอียดตามแบบแปลนที่ทางเทศบาลตำบลบ้านใต้กำหนด (เลขที่แบบ ๓.๑/๒๕๖๑) พิกัดโครงการ ๔๗ P ๑๐๗๓๕๑๑ N , ๖๑๒๑๕๖ E	-	-	-	๔๕๐,๐๐๐	-	จำนวนที่ดำเนินการแล้วเสร็จ	ประชาชนมีเส้นทางคมนาคมสำหรับขนส่งสินค้าทางการเกษตร และสัญจรไปมาอย่างสะดวก ปลอดภัย และรวดเร็ว	กองช่าง

๒. บัญชีโครงการพัฒนาท้องถิ่น

แบบ ผ.๐๒

รายละเอียดโครงการพัฒนา
แผนพัฒนาท้องถิ่น (พ.ศ. ๒๕๖๑-๒๕๖๕)
เทศบาลตำบลบ้านใต้ อำเภอกะพะงั่น จังหวัดสุราษฎร์ธานี

ก.ยุทธศาสตร์จังหวัดที่ ๓ การเชื่อมโยงเส้นทางคมนาคมและศูนย์โลจิสติกส์ (Logistics) ภาคใต้ตอนบน
ข.ยุทธศาสตร์การพัฒนาขององค์กรปกครองส่วนท้องถิ่นในเขตจังหวัดที่ ๓ พัฒนาโครงสร้างพื้นฐาน
๕.ยุทธศาสตร์ด้านโครงสร้างพื้นฐาน
๕.๑ แผนงานเคหะชุมชน (งานไฟฟ้าถนน)

ที่	โครงการ	วัตถุประสงค์	เป้าหมาย (ผลผลิตโครงการ)	งบประมาณ					ตัวชี้วัด (KPI)	ผลที่คาดว่าจะ ได้รับ	หน่วยงาน หลัก รับผิดชอบ
				๒๕๖๑ (บาท)	๒๕๖๒ (บาท)	๒๕๖๓ (บาท)	๒๕๖๔ (บาท)	๒๕๖๕ (บาท)			
๕	โครงการก่อสร้างทางเท้า คสล. เลียบคลองบ้านค่าย หมู่ที่ ๔	เพื่อให้ประชาชน ได้มีเส้นทางไปมาได้ สะดวก	ก่อสร้างทางเท้า คสล. กว้าง ๒.๐๐ ม. ยาว ๒๕๐.๐๐ ม. หรือคิดเป็นพื้นที่ไม่น้อยกว่า ๕๐๐.๐๐ ตร.ม. จำนวน ๑ สาย ตามแบบเลขที่ ๔.๑/๒๕๖๒ พิกัดเริ่มต้น ๔๗ P ๑๐๗๑๔๙๐ N, ๖๑๓๖๑๖ E พิกัดสิ้นสุด ๑๐๗๑๔๘๓๘ N, ๖๑๓๕๕๕๓ E	-	-	๑,๒๐๐,๐๐๐	-	-	จำนวนที่ ดำเนินการ แล้วเสร็จ	ประชาชนมี เส้นทางไปมาได้ สะดวก	กองช่าง

๒. บัญชีโครงการพัฒนาท้องถิ่น

แบบ ผ.๐๒

รายละเอียดโครงการพัฒนา
แผนพัฒนาท้องถิ่น (พ.ศ. ๒๕๖๑-๒๕๖๕)
เทศบาลตำบลบ้านใต้ อำเภอกะพะงั่น จังหวัดสุราษฎร์ธานี

ก.ยุทธศาสตร์จังหวัดที่ ๓ การเชื่อมโยงเส้นทางคมนาคมและศูนย์โลจิสติกส์(Logistics) ภาคใต้ตอนบน
ข.ยุทธศาสตร์การพัฒนาขององค์กรปกครองส่วนท้องถิ่นในเขตจังหวัดที่ ๓ พัฒนาโครงสร้างพื้นฐาน
๕.ยุทธศาสตร์ด้านโครงสร้างพื้นฐาน
๕.๑ แผนงานเคหะชุมชน (งานไฟฟ้าถนน)

ที่	โครงการ	วัตถุประสงค์	เป้าหมาย (ผลผลิตโครงการ)	งบประมาณ					ตัวชี้วัด (KPI)	ผลที่คาดว่าจะ ได้รับ	หน่วยงาน หลัก รับผิดชอบ
				๒๕๖๑ (บาท)	๒๕๖๒ (บาท)	๒๕๖๓ (บาท)	๒๕๖๔ (บาท)	๒๕๖๕ (บาท)			
๖	โครงการบุกเบิกถนน พร้อมก่อสร้างถนนลูกรังทราย สายบ้านออกท่า (ตอนที่ ๓) หมู่ที่ ๔	๑. เพื่อให้ประชาชนได้มีเส้นทางคมนาคมสำหรับขนส่งสินค้าทางการเกษตรและสัญจรไปมาอย่างสะดวก ปลอดภัย และรวดเร็ว ๒. เพื่อบรรเทาและแก้ไขปัญหาน้ำท่วมขังและการระบายน้ำ	บุกเบิกถนน กว้าง ๕.๐๐ ม. ยาว ๔๐๐.๐๐ ม. หรือมีพื้นที่ไม่น้อยกว่า ๒,๐๐๐.๐๐ ตร.ม. พร้อมก่อสร้างถนนลูกรังทราย กว้าง ๔.๐๐ ม. ยาว ๔๐๐.๐๐ ม. หรือมีพื้นที่ไม่น้อยกว่า ๑,๖๐๐.๐๐ ตร.ม. บดทับพร้อมตกแต่งคันคู (เลขที่แบบ ๔.๑/๒๕๖๑) พิกัดเริ่มต้น ๔๗ P ๑๐๗๒๑๙๗ N ๖๑๔๑๗๙ E พิกัดสิ้นสุด ๔๗ P ๑๐๗๒๔๔๓ N, ๖๑๔๑๖๒ E ,	-	-	๑๒๐,๐๐๐	-	-	จำนวนที่ดำเนินการแล้วเสร็จ	ประชาชนและนักท่องเที่ยวได้รับความสะดวกและรวดเร็วในการสัญจรไปมา	กองช่าง

๒. บัญชีโครงการพัฒนาท้องถิ่น

แบบ ผ.๐๒

รายละเอียดโครงการพัฒนา
แผนพัฒนาท้องถิ่น (พ.ศ. ๒๕๖๑-๒๕๖๕)
เทศบาลตำบลบ้านใต้ อำเภอกะพะงั่น จังหวัดสุราษฎร์ธานี

ก.ยุทธศาสตร์จังหวัดที่ ๓ การเชื่อมโยงเส้นทางคมนาคมและศูนย์โลจิสติกส์(Logistics) ภาคใต้ตอนบน
ข.ยุทธศาสตร์การพัฒนาขององค์กรปกครองส่วนท้องถิ่นในเขตจังหวัดที่ ๓ พัฒนาโครงสร้างพื้นฐาน
๕.ยุทธศาสตร์ด้านโครงสร้างพื้นฐาน
๕.๑ แผนงานเคหะชุมชน (งานไฟฟ้าถนน)

ที่	โครงการ	วัตถุประสงค์	เป้าหมาย (ผลผลิตโครงการ)	งบประมาณ					ตัวชี้วัด (KPI)	ผลที่คาดว่าจะ ได้รับ	หน่วยงาน หลัก รับผิดชอบ
				๒๕๖๑ (บาท)	๒๕๖๒ (บาท)	๒๕๖๓ (บาท)	๒๕๖๔ (บาท)	๒๕๖๕ (บาท)			
๗	โครงการก่อสร้างวางระบายน้ำ ถนนสายบางน้ำเค็ม หมู่ที่ ๔	เพื่อบรรเทาและแก้ไข ปัญหาน้ำท่วมขังและเพื่อ ระบายน้ำในฤดูน้ำหลาก	ก่อสร้างวางระบายน้ำ รูปตัวยู กว้าง ๐.๕๐ ม. ยาว ๙๐.๐๐ ลึกเฉลี่ย ๐.๖๐ ม. พร้อมวางท่อระบาย น้ำ คสล. Ø ๐.๘๐ ม. (มอก. ชั้น ๓ จำนวน ๗๔ ท่อน ตาม แบบแปลน ที่ทางเทศบาลตำบล บ้านใต้กำหนด (เลขที่แบบ ๔.๒/๒๕๖๑) พิกัดเริ่มต้น ๔๗ P ๑๐๗๒๓๒๑ N, ๖๑๓๑๓๐ E พิกัดสิ้นสุด ๔๗ P ๑๐๗๒๒๙๘ N, ๖๑๓๒๖๐ E	-	-	๘๕๐,๐๐๐	-	-	จำนวนที่ ดำเนินการ แล้วเสร็จ	- ปัญหาน้ำท่วม ขังลดลง - ประชาชน สามารถสัญจรไป มาอย่างสะดวก ขึ้น	กองช่าง

๒. บัญชีโครงการพัฒนาท้องถิ่น

แบบ ผ.๐๒

**รายละเอียดโครงการพัฒนา
แผนพัฒนาท้องถิ่น (พ.ศ. ๒๕๖๑-๒๕๖๕)
เทศบาลตำบลบ้านใต้ อำเภอกะพะงั่น จังหวัดสุราษฎร์ธานี**

ก.ยุทธศาสตร์จังหวัดที่ ๓ การเชื่อมโยงเส้นทางคมนาคมและศูนย์โลจิสติกส์ (Logistics) ภาคใต้ตอนบน

ข.ยุทธศาสตร์การพัฒนาขององค์กรปกครองส่วนท้องถิ่นในเขตจังหวัดที่ ๓ พัฒนาโครงสร้างพื้นฐาน

๕.ยุทธศาสตร์ด้านโครงสร้างพื้นฐาน

๕.๑ แผนงานเคหะชุมชน (งานไฟฟ้าถนน)

ที่	โครงการ	วัตถุประสงค์	เป้าหมาย (ผลผลิตโครงการ)	งบประมาณ					ตัวชี้วัด (KPI)	ผลที่คาดว่าจะได้รับ	หน่วยงาน หลักรับผิดชอบ
				๒๕๖๑ (บาท)	๒๕๖๒ (บาท)	๒๕๖๓ (บาท)	๒๕๖๔ (บาท)	๒๕๖๕ (บาท)			
๘	โครงการก่อสร้างถนน คสล. สายธรรมโนราห์ หมู่ที่ ๔	เพื่อให้ประชาชนได้มีเส้นทางคมนาคมสำหรับขนส่งสินค้าทางการเกษตรและสัญจรไปมาอย่างสะดวก ปลอดภัยและรวดเร็ว	รื้อถอนถนน คสล.เดิมพร้อมก่อสร้างถนน คสล.ใหม่ กว้าง ๕.๐๐ ม. ยาว ๔๐๐.๐๐ หนา ๐.๑๕ หรือมีพื้นที่ไม่น้อยกว่า ๒,๐๐๐.๐๐ ตร.ม.รายละเอียดตามแบบแปลนของเทศบาลบ้านใต้ ที่ ๔.๔/๒๕๖๑ พิกัดเริ่มต้น ๔๗ P ๑๐๗๑๘๙๐ N, ๖๑๓๘๕๕ E, พิกัดสิ้นสุด ๔๗ P ๑๐๗๒๑๔๐N, ๖๑๔๑๒๙ E	-	-	-	๑,๙๓๐,๐๐๐	-	จำนวนที่ดำเนินการแล้วเสร็จ	ประชาชนและนักท่องเที่ยวได้รับความสะดวกและรวดเร็วในการสัญจรไปมา	กองช่าง

๒. บัญชีโครงการพัฒนาท้องถิ่น

แบบ ผ.๐๒

**รายละเอียดโครงการพัฒนา
แผนพัฒนาท้องถิ่น (พ.ศ. ๒๕๖๑-๒๕๖๕)
เทศบาลตำบลบ้านใต้ อำเภอกะพะงั่น จังหวัดสุราษฎร์ธานี**

ก.ยุทธศาสตร์จังหวัดที่ ๓ การเชื่อมโยงเส้นทางคมนาคมและศูนย์โลจิสติกส์(Logistics) ภาคใต้ตอนบน
ข.ยุทธศาสตร์การพัฒนาขององค์กรปกครองส่วนท้องถิ่นในเขตจังหวัดที่ ๓ พัฒนาโครงสร้างพื้นฐาน
๕.ยุทธศาสตร์ด้านโครงสร้างพื้นฐาน
๕.๑ แผนงานเคหะชุมชน (งานไฟฟ้าถนน)

ที่	โครงการ	วัตถุประสงค์	เป้าหมาย (ผลผลิตโครงการ)	งบประมาณ					ตัวชี้วัด (KPI)	ผลที่คาดว่าจะ ได้รับ	หน่วยงาน หลัก รับผิดชอบ
				๒๕๖๑ (บาท)	๒๕๖๒ (บาท)	๒๕๖๓ (บาท)	๒๕๖๔ (บาท)	๒๕๖๕ (บาท)			
๙	โครงการซ่อมแซมถนนลูกรัง สายหน้าโน หมู่ที่ ๔	เพื่อให้ประชาชนได้มี เส้นทางคมนาคมสำหรับ ขนส่งสินค้าทางการ เกษตร และสัญจรไปมา อย่างสะดวก ปลอดภัย และรวดเร็ว	ซ่อมแซมถนนลูกรังกว้าง ๖.๐๐ ม. ยาว ๘๐๐ม. หรือมี พื้นที่ไม่น้อยกว่า ๔,๘๐๐.๐๐ ตร.ม.รายละเอียดแบบเทศบาล ตำบลบ้านใต้กำหนด (เลขที่แบบ ๔.๖/๒๕๖๑) พิกัดเริ่มต้น ๔๗ P ๑๐๗๒๔๗๖ N , ๖๑๓๘๑๒ E พิกัดสิ้นสุด ๔๗ P ๑๐๗๓๑๓๗ N, ๐๖๑๔๕๗๗ E	-	-	-	๑๐๘,๐๐๐	-	จำนวนที่ ดำเนินการ แล้วเสร็จ	ประชาชนมี เส้นทางคมนาคม สำหรับขนส่ง สินค้าทางการ เกษตร และ สัญจรไปมาอย่าง สะดวก ปลอดภัย และรวดเร็ว	กองช่าง

๒. บัญชีโครงการพัฒนาท้องถิ่น

แบบ ผ.๐๒

รายละเอียดโครงการพัฒนา
แผนพัฒนาท้องถิ่น (พ.ศ. ๒๕๖๑-๒๕๖๕)
เทศบาลตำบลบ้านใต้ อำเภอกะพะงั่น จังหวัดสุราษฎร์ธานี

ก.ยุทธศาสตร์จังหวัดที่ ๓ การเชื่อมโยงเส้นทางคมนาคมและศูนย์โลจิสติกส์ (Logistics) ภาคใต้ตอนบน
ข.ยุทธศาสตร์การพัฒนาขององค์กรปกครองส่วนท้องถิ่นในเขตจังหวัดที่ ๓ พัฒนาโครงสร้างพื้นฐาน
๕.ยุทธศาสตร์ด้านโครงสร้างพื้นฐาน
๕.๑ แผนงานเคหะชุมชน (งานไฟฟ้าถนน)

ที่	โครงการ	วัตถุประสงค์	เป้าหมาย (ผลผลิตโครงการ)	งบประมาณ					ตัวชี้วัด (KPI)	ผลที่คาดว่าจะ ได้รับ	หน่วยงาน หลัก รับผิดชอบ
				๒๕๖๑ (บาท)	๒๕๖๒ (บาท)	๒๕๖๓ (บาท)	๒๕๖๔ (บาท)	๒๕๖๕ (บาท)			
๑๐	โครงการก่อสร้างรางระบายน้ำ ถนนบ้านท้องนายปานน้อย หมู่ที่ ๕	เพื่อบรรเทาและ แก้ไขปัญหาน้ำท่วมขัง และการระบายน้ำ	ก่อสร้างรางระบายน้ำรูปตัววี ปากบน กว้าง ๑.๗๐ ม. ปาก ล่าง กว้าง ๐.๓๐ ม. ลึก ๑.๐๐ ม. ยาว ๙๐.๐๐ม. รายละเอียด ตามแบบแปลนที่ทางเทศบาล ตำบลบ้านใต้กำหนด (เลขที่ แบบ ๕.๒/๒๕๖๑) พิกัดเริ่มต้น ๔๗ P ๑๐๘๑๐๐๙ N, ๖๑๕๕๕๕๘ E สิ้นสุด ๔๗ P ๑๐๘๐๙๘๓ N,๑๐๑๕๖๔๖ E	-	-	๒๐๐,๐๐๐	-	-	จำนวนที่ ดำเนินการ แล้วเสร็จ	ประชาชน ได้รับการบรรเทา และแก้ไขปัญหา น้ำท่วมขัง และ การระบายน้ำ	กองช่าง

๒. บัญชีโครงการพัฒนาท้องถิ่น

แบบ ผ.๐๒

รายละเอียดโครงการพัฒนา
แผนพัฒนาท้องถิ่น (พ.ศ. ๒๕๖๑-๒๕๖๕)
เทศบาลตำบลบ้านใต้ อำเภอกะพะงั่น จังหวัดสุราษฎร์ธานี

ก.ยุทธศาสตร์จังหวัดที่ ๓ การเชื่อมโยงเส้นทางคมนาคมและศูนย์โลจิสติกส์ (Logistics) ภาคใต้ตอนบน
ข.ยุทธศาสตร์การพัฒนาขององค์กรปกครองส่วนท้องถิ่นในเขตจังหวัดที่ ๓ พัฒนาโครงสร้างพื้นฐาน
๕.ยุทธศาสตร์ด้านโครงสร้างพื้นฐาน
๕.๑ แผนงานเคหะชุมชน (งานไฟฟ้าถนน)

ที่	โครงการ	วัตถุประสงค์	เป้าหมาย (ผลผลิตโครงการ)	งบประมาณ					ตัวชี้วัด (KPI)	ผลที่คาดว่าจะ ได้รับ	หน่วยงาน หลัก รับผิดชอบ
				๒๕๖๑ (บาท)	๒๕๖๒ (บาท)	๒๕๖๓ (บาท)	๒๕๖๔ (บาท)	๒๕๖๕ (บาท)			
๑๑	โครงการบุกเบิกก่อสร้างถนน ลูกรังทราย สายวังทองบรรจบ สายทองนายปาน-ธารเสด็จ หมู่ที่ ๕	เพื่อให้ประชาชน ได้มีเส้นทางคมนาคมสำหรับ ขนส่งสินค้าทางการเกษตร และสัญจรไปมาอย่างสะดวก ปลอดภัยและรวดเร็ว	บุกเบิกและก่อสร้าง ถนน ลูกรังทราย. กว้าง ๖.๐๐ ม. ยาว ๑,๐๐๐.๐๐ ม. หนา ๐.๑๕ ม. หรือคิดเป็นพื้นที่ ไม่น้อยกว่า ๖,๐๐๐.๐๐ ตร.ม. เลขที่แบบ๕.๑/๒๕๖๒พิกัด เริ่มต้น๔๗ P ๑๐๘๐๐๕๒N,๖๑๕๖๖๐E สิ้นสุด๔๗ P ๑๐๗๙๘๕๖N,๖๑๕๙๖๐ E	-	-	๑๗๐,๐๐๐	-	-	จำนวนที่ ดำเนินการ แล้วเสร็จ	ประชาชนมี เส้นทาง คมนาคมสำหรับ ขนส่งสินค้า ทางการเกษตร และสัญจรไปมา อย่างสะดวก ปลอดภัย และ รวดเร็ว	กองช่าง

๒. บัญชีโครงการพัฒนาท้องถิ่น

แบบ ผ.๐๒

**รายละเอียดโครงการพัฒนา
แผนพัฒนาท้องถิ่น (พ.ศ. ๒๕๖๑-๒๕๖๕)
เทศบาลตำบลบ้านใต้ อำเภอกะพะงั่น จังหวัดสุราษฎร์ธานี**

ก.ยุทธศาสตร์จังหวัดที่ ๓ การเชื่อมโยงเส้นทางคมนาคมและศูนย์โลจิสติกส์ (Logistics) ภาคใต้ตอนบน

ข.ยุทธศาสตร์การพัฒนาขององค์กรปกครองส่วนท้องถิ่นในเขตจังหวัดที่ ๓ พัฒนาโครงสร้างพื้นฐาน

๕.ยุทธศาสตร์ด้านโครงสร้างพื้นฐาน

๕.๑ แผนงานเคหะชุมชน (งานไฟฟ้าถนน)

ที่	โครงการ	วัตถุประสงค์	เป้าหมาย (ผลผลิตโครงการ)	งบประมาณ					ตัวชี้วัด (KPI)	ผลที่คาดว่าจะ ได้รับ	หน่วยงาน หลัก รับผิดชอบ
				๒๕๖๑ (บาท)	๒๕๖๒ (บาท)	๒๕๖๓ (บาท)	๒๕๖๔ (บาท)	๒๕๖๕ (บาท)			
๑๒	โครงการซ่อมแซมถนนสาย ซอยบ้านบน - คลองปากนม บ้านท้องนาง หมู่ที่ ๕	เพื่อให้ประชาชน ได้มีเส้นทางคมนาคม สำหรับขนส่งสินค้า ทางการเกษตร และ สัญจรไปมาอย่าง สะดวก ปลอดภัยและ รวดเร็ว	ซ่อมแซมถนนลูกรัง กว้าง ๖.๐๐ ม. ยาว ๑,๘๗๐.๐๐ ม. หรือมีพื้นที่ไม่น้อย กว่า ๑๑,๒๒๐.๐๐ ตร.ม. ถมดิน บริเวณพื้นที่กัดเซาะ ปริมาณดินถม ไม่น้อยกว่า ๒๕๐.๐๐ ลบ.ม. ตักแต่งคันคูพร้อมบดทับ พร้อม วางท่อกลม คสล. Ø ๑.๕๐ ม. (มอกชั้น ๓) ๒ จุด จำนวน ๒๔ ท่อน รายละเอียดตามแบบ เทศบาลตำบลบ้านใต้กำหนด (เลขที่แบบ ๕.๕/ ๒๕๖๑) พิกัด เริ่มต้น ๔๗ P ๑๐๗๗๗๖๔ N, ๖๑๕๒๖๔ E , พิกัดสิ้นสุด โครงการ ๔๗ P ๑๐๗๗๐๘๐N, ๖๑๔๔๗๒ E	-	๗๒๖,๐๐๐	-	-	-	จำนวนที่ ดำเนินการ แล้วเสร็จ	ประชาชนมี เส้นทางคมนาคม สำหรับขนส่ง สินค้าทางการ เกษตร และ สัญจรไปมาอย่าง สะดวก ปลอดภัย และรวดเร็ว	กองช่าง

๒. บัญชีโครงการพัฒนาท้องถิ่น

แบบ ผ.๐๒

รายละเอียดโครงการพัฒนา
แผนพัฒนาท้องถิ่น (พ.ศ. ๒๕๖๑-๒๕๖๕)
เทศบาลตำบลบ้านใต้ อำเภอกะพะงั่น จังหวัดสุราษฎร์ธานี

ก.ยุทธศาสตร์จังหวัดที่ ๓ การเชื่อมโยงเส้นทางคมนาคมและศูนย์โลจิสติกส์ (Logistics) ภาคใต้ตอนบน
ข.ยุทธศาสตร์การพัฒนาขององค์กรปกครองส่วนท้องถิ่นในเขตจังหวัดที่ ๓ พัฒนาโครงสร้างพื้นฐาน
๕.ยุทธศาสตร์ด้านโครงสร้างพื้นฐาน
๕.๑ แผนงานเคหะชุมชน (งานไฟฟ้าถนน)

ที่	โครงการ	วัตถุประสงค์	เป้าหมาย (ผลผลิตโครงการ)	งบประมาณ					ตัวชี้วัด (KPI)	ผลที่คาดว่าจะ ได้รับ	หน่วยงาน หลัก รับผิดชอบ
				๒๕๖๑ (บาท)	๒๕๖๒ (บาท)	๒๕๖๓ (บาท)	๒๕๖๔ (บาท)	๒๕๖๕ (บาท)			
๑๓	โครงการซ่อมแซมถนน คสล. พร้อมก่อสร้างกำแพงกันดิน ถนน สายบ้านท้องนายปานน้อย หมู่ที่ ๕	เพื่อให้ประชาชน ได้มีเส้นทางคมนาคม สำหรับขนส่งสินค้า ทางการเกษตร และ สัญจรไปมาอย่าง สะดวก ปลอดภัยและ รวดเร็ว	ซ่อมแซมถนน คสล. กว้าง ๓.๐๐ ม. ยาว ๖๐.๐๐ ตร.ม. หนา ๐.๑๕ ม. หรือมีพื้นที่ไม่น้อยกว่า ๑๘๐.๐๐ ตร.ม. พร้อม ก่อสร้างกำแพงกันดิน คสล. สูง ๒.๐๐ ม. ยาว ๖๐.๐๐ ม. รายละเอียดตามแบบ แปลนที่ทางเทศบาล ตำบลบ้านใต้กำหนด พิกัดโครงการ(เลขที่แบบ ๕.๒/๒๕๖๒) ๔๗ P ๑๐๘๐๖๒๗ N, ๐๖๑๕๓๗๒ E	-	-	-	๘๗๐,๐๐๐	-	จำนวนที่ ดำเนินการ แล้วเสร็จ	ประชาชนมี เส้นทางคมนาคม สำหรับขนส่ง สินค้าทางการ เกษตร และ สัญจรไปมาอย่าง สะดวก ปลอดภัย และรวดเร็ว	กองช่าง

๒. บัญชีโครงการพัฒนาท้องถิ่น

แบบ ผ.๐๒

รายละเอียดโครงการพัฒนา
แผนพัฒนาท้องถิ่น (พ.ศ. ๒๕๖๑-๒๕๖๕)
เทศบาลตำบลบ้านใต้ อำเภอกะพะงั่น จังหวัดสุราษฎร์ธานี

ก.ยุทธศาสตร์จังหวัดที่ ๓ การเชื่อมโยงเส้นทางคมนาคมและศูนย์โลจิสติกส์ (Logistics) ภาคใต้ตอนบน
ข.ยุทธศาสตร์การพัฒนาขององค์กรปกครองส่วนท้องถิ่นในเขตจังหวัดที่ ๓ พัฒนาโครงสร้างพื้นฐาน
๕.ยุทธศาสตร์ด้านโครงสร้างพื้นฐาน
๕.๑ แผนงานเคหะชุมชน (งานไฟฟ้าถนน)

ที่	โครงการ	วัตถุประสงค์	เป้าหมาย (ผลผลิตโครงการ)	งบประมาณ					ตัวชี้วัด (KPI)	ผลที่คาดว่าจะ ได้รับ	หน่วยงาน หลัก รับผิดชอบ
				๒๕๖๑ (บาท)	๒๕๖๒ (บาท)	๒๕๖๓ (บาท)	๒๕๖๔ (บาท)	๒๕๖๕ (บาท)			
๑๔	โครงการก่อสร้างรางระบายน้ำ คสล. ถนนสายโรงเรียนบ้าน หาดรีนหมู่ที่ ๖	เพื่อบรรเทาและ แก้ไขปัญหาน้ำท่วมขัง และการระบายน้ำ	ก่อสร้างรางระบายน้ำ คสล. แบบรางยู กว้าง ๐.๗๐ ม. ยาวไม่น้อยกว่า ๘๐.๐๐ ม. ลีคนลีย ๐.๖๐ ม. แบบเลขที่๖.๑/๒๕๖๑ พิกัดโครงการ ๔๗ P ๑๐๖๙๘๑N, ๖๑๖๙๔๔ E	-	-	๔๘๐,๐๐๐	-	-	จำนวนที่ ดำเนินการ แล้วเสร็จ	ประชาชนได้รับ การบรรเทาและ แก้ไขปัญหา น้ำท่วมขัง และ การระบายน้ำ	กองช่าง

๒. บัญชีโครงการพัฒนาท้องถิ่น

แบบ ผ.๐๒

**รายละเอียดโครงการพัฒนา
แผนพัฒนาท้องถิ่น (พ.ศ. ๒๕๖๑-๒๕๖๕)
เทศบาลตำบลบ้านใต้ อำเภอกะพะงั่น จังหวัดสุราษฎร์ธานี**

ก.ยุทธศาสตร์จังหวัดที่ ๓ การเชื่อมโยงเส้นทางคมนาคมและศูนย์โลจิสติกส์ (Logistics) ภาคใต้ตอนบน
ข.ยุทธศาสตร์การพัฒนาขององค์กรปกครองส่วนท้องถิ่นในเขตจังหวัดที่ ๓ พัฒนาโครงสร้างพื้นฐาน
๕.ยุทธศาสตร์ด้านโครงสร้างพื้นฐาน
๕.๑ แผนงานเคหะชุมชน (งานไฟฟ้าถนน)

ที่	โครงการ	วัตถุประสงค์	เป้าหมาย (ผลผลิตโครงการ)	งบประมาณ					ตัวชี้วัด (KPI)	ผลที่คาดว่าจะ ได้รับ	หน่วยงาน หลัก รับผิดชอบ
				๒๕๖๑ (บาท)	๒๕๖๒ (บาท)	๒๕๖๓ (บาท)	๒๕๖๔ (บาท)	๒๕๖๕ (บาท)			
๑๕	โครงการก่อสร้างปรับปรุง ทำเทียบเรือหาดรีน หมู่ที่ ๖	เพื่อปรับปรุงทำเทียบเรือให้ มีภูมิทัศน์ที่สวยงาม	ปรับปรุง ทำเทียบเรือ จำนวน ๑ แห่ง รายละเอียด ตามที่เทศบาลตำบลบ้านใต้ กำหนด พิกัดโครงการ ๔๗ P ๑๐๖๙๓๕๐ N, ๖๑๖๙๙๐E	-	-	๔๐๐,๐๐๐	๔๐๐,๐๐๐	-	จำนวนที่ ดำเนินการ แล้วเสร็จ	- ทำเทียบเรือมี ภูมิทัศน์ที่ สวยงาม - นักท่องเที่ยวมี ความปลอดภัย ในการเดินทาง ด้วยเรือ	กองช่าง
๑๖	โครงการซ่อมแซมถนนสาย ระมะโนราห์- หาดยวน หาดเทียน -ธารประพาส หมู่ที่ ๔- หมู่ที่ ๕	เพื่อให้ประชาชนได้มี เส้นทางสัญจรไปมาอย่าง สะดวกสบาย	ซ่อมแซมเกรดเกลี่ยถนน ลูกรังเดิม กว้าง ๖.๐๐ ยาว ๑๑,๕๐๐ ม. (เว้นช่วงถนน คอนกรีตเดิม) หรือมีพื้นที่ไม่ น้อยกว่า ๖๙,๐๐๐ ตร.ม. รายละเอียดตามแบบแปลน เลขที่ ๔.๑/๒๕๖๒ พิกัดเริ่มต้น ๔๗ P ๑๐๗๒๔๔ N, ๖๑๔๓๗๕ E, สิ้นสุด ๔๗ P ๑๐๗๕๖๔๘ N, ๖๑๔๘๐๒ E	-	-	๑,๐๐๐,๐๐๐	-	-	จำนวนที่ ดำเนินการ แล้วเสร็จ	ประชาชน นักท่องเที่ยวมี เส้นทางคมนาคม สะดวกและ ปลอดภัย	กองช่าง

๒. บัญชีโครงการพัฒนาท้องถิ่น

แบบ ผ.๐๒

**รายละเอียดโครงการพัฒนา
แผนพัฒนาท้องถิ่น (พ.ศ. ๒๕๖๑-๒๕๖๕)
เทศบาลตำบลบ้านใต้ อำเภอกะพะงั่น จังหวัดสุราษฎร์ธานี**

ก.ยุทธศาสตร์จังหวัดที่ ๓ การเชื่อมโยงเส้นทางคมนาคมและศูนย์โลจิสติกส์ (Logistics) ภาคใต้ตอนบน
ข.ยุทธศาสตร์การพัฒนาขององค์กรปกครองส่วนท้องถิ่นในเขตจังหวัดที่ ๓ พัฒนาโครงสร้างพื้นฐาน
๕.ยุทธศาสตร์ด้านโครงสร้างพื้นฐาน
๕.๑ แผนงานเคหะชุมชน (งานไฟฟ้าถนน)

ที่	โครงการ	วัตถุประสงค์	เป้าหมาย (ผลผลิตโครงการ)	งบประมาณ					ตัวชี้วัด (KPI)	ผลที่คาดว่าจะ ได้รับ	หน่วยงาน หลัก รับผิดชอบ
				๒๕๖๑ (บาท)	๒๕๖๒ (บาท)	๒๕๖๓ (บาท)	๒๕๖๔ (บาท)	๒๕๖๕ (บาท)			
๑๗	โครงการก่อสร้างหินเรียง ป้องกันการกัดเซาะบริเวณท่า เทียบเรือหาดรีน หมู่ที่ ๖	เพื่อป้องกันการกัดเซาะ บริเวณท่าเทียบเรือหาดรีน	ก่อสร้างหินเรียงปริมาณหินไม่ น้อยกว่า ๖๐๐.๐๐ ลบ.ม. จำนวน ๑ แห่ง พิกัดโครงการ ๔๗ P๑๐๖๙๓๕๐ N, ๖๑๖๙๙๐E	-	-	-	๑,๑๐๐,๐๐๐	๑,๑๐๐,๐๐๐	จำนวนที่ ดำเนินการ แล้วเสร็จ	ป้องกันการกัดเซาะ บริเวณท่าเทียบเรือ หาดรีน	กองช่าง
๑๘	โครงการบุกเบิกถนนก่อสร้าง ถนนลูกรังทราย สายต้นยางใหญ่- วัดนอก หมู่ที่ ๒	เพื่อให้ประชาชนได้มี เส้นทางคมนาคมสำหรับ ขนส่งสินค้า ทางการเกษตร และสัญจร ไปมาอย่างสะดวก ปลอดภัย และรวดเร็ว	บุกเบิกถนน กว้าง ๕.๐๐ ม. ยาว ๒๘๕.๐๐ ม.หรือมีพื้นที่ไม่ น้อยกว่า ๑๔๒๕ ตร.ม. พร้อม ก่อสร้างถนนลูกรังทราย กว้าง ๔.๐๐ ม ยาว๒๘๕.๐๐ ม. หนาเฉลี่ย ๐.๑๕ พร้อมบดบั้ง และตกแต่งคันคู รายละเอียด ตามแบบเลขที่ ๒.๔/๒๕๖๒ พิกัดเริ่มต้น ๔๗ P๑๐๗๓๐๓๐N, ๖๑๒๘๖๓ E สิ้นสุด ๔๗ P ๑๐๗๓๒๖๓ N,๖๑๒๘๗๔ E	-	-	๑๓๐,๐๐๐	-	-	จำนวนที่ ดำเนินการ แล้วเสร็จ	ประชาชนมีเส้นทาง คมนาคม สำหรับขนส่งสินค้า ทางการเกษตร และ สัญจรไปมาอย่าง สะดวก ปลอดภัย และรวดเร็ว	กองช่าง

๒. บัญชีโครงการพัฒนาท้องถิ่น

แบบ ผ.๐๒

**รายละเอียดโครงการพัฒนา
แผนพัฒนาท้องถิ่น (พ.ศ. ๒๕๖๑-๒๕๖๕)
เทศบาลตำบลบ้านใต้ อำเภอกะพะงั่น จังหวัดสุราษฎร์ธานี**

ก.ยุทธศาสตร์จังหวัดที่ ๓ การเชื่อมโยงเส้นทางคมนาคมและศูนย์โลจิสติกส์ (Logistics) ภาคใต้ตอนบน
ข.ยุทธศาสตร์การพัฒนาขององค์กรปกครองส่วนท้องถิ่นในเขตจังหวัดที่ ๓ พัฒนาโครงสร้างพื้นฐาน
๕.ยุทธศาสตร์ด้านโครงสร้างพื้นฐาน
๕.๑ แผนงานเคหะชุมชน (งานไฟฟ้าถนน)

ที่	โครงการ	วัตถุประสงค์	เป้าหมาย (ผลผลิตโครงการ)	งบประมาณ					ตัวชี้วัด (KPI)	ผลที่คาดว่าจะ ได้รับ	หน่วยงาน หลัก รับผิดชอบ
				๒๕๖๑ (บาท)	๒๕๖๒ (บาท)	๒๕๖๓ (บาท)	๒๕๖๔ (บาท)	๒๕๖๕ (บาท)			
๑๙	โครงการก่อสร้างท่อลอดเหลี่ยมชนิดหล่อ (Box Culvert) ถนนบ้านใต้ - หาดรี้น บริเวณหน้าโรงแรมบุรีบิซ หมู่ที่ ๖	- เพื่อป้องกันน้ำท่วมขังและระบายน้ำในฤดูน้ำหลาก - เพื่อให้ประชาชนสัญจรไปมาสะดวก	ก่อสร้างท่อลอดเหลี่ยม (Box Culvert) แบบ ๑ ช่องทาง กว้าง ๑.๒๐ ม. ยาว ๕.๐๐ ม. สูง ๑.๓๐ ม. จำนวน ๑ แห่ง	-	-	๓๐๐,๐๐๐	-	-	จำนวนที่ดำเนินการแล้วเสร็จ	- ป้องกันน้ำท่วมขังและระบายน้ำในฤดูน้ำหลาก - ประชาชนสัญจรไปมาสะดวก	กองช่าง
๒๐	อุดหนุนการไฟฟ้าส่วนภูมิภาคอำเภอกะพะงั่น (ขยายเขตระบบจำหน่ายไฟฟ้าและไฟสาธารณะ ทำน้ำโง หมู่ที่ ๔)	- เพื่อขยายเขตระบบจำหน่ายไฟฟ้าและไฟสาธารณะ - เพื่อประชาชนมีไฟฟ้าใช้ในชีวิตประจำวัน - เพื่อประชาชนมีคุณภาพชีวิตที่ดี	ขยายเขตระบบจำหน่ายไฟฟ้าและไฟสาธารณะ พาดสายอลูมิเนียม ระบบ ๓ เฟส ๔ สาย ระยะทาง ๗๑๐ เมตร	-	-	๕๑๓,๓๕๔	-	-	จำนวนที่ดำเนินการแล้วเสร็จ	- ประชาชนมีไฟฟ้าใช้ในชีวิตประจำวัน - มีความปลอดภัยในชีวิตและทรัพย์สิน - ประชาชนมีคุณภาพชีวิตที่ดีขึ้น	กองช่าง

๒. บัญชีโครงการพัฒนาท้องถิ่น

แบบ ผ.๐๒

**รายละเอียดโครงการพัฒนา
แผนพัฒนาท้องถิ่น (พ.ศ. ๒๕๖๑-๒๕๖๕)
เทศบาลตำบลบ้านใต้ อำเภอกะพะงัน จังหวัดสุราษฎร์ธานี**

ก.ยุทธศาสตร์จังหวัดที่ ๓ การเชื่อมโยงเส้นทางคมนาคมและศูนย์โลจิสติกส์ (Logistics) ภาคใต้ตอนบน

ข.ยุทธศาสตร์การพัฒนาขององค์กรปกครองส่วนท้องถิ่นในเขตจังหวัดที่ ๓ พัฒนาโครงสร้างพื้นฐาน

๕.ยุทธศาสตร์ด้านโครงสร้างพื้นฐาน

๕.๒ แผนงานอุตสาหกรรมและการโยธา (งานก่อสร้างโครงสร้างพื้นฐาน)

ที่	โครงการ	วัตถุประสงค์	เป้าหมาย (ผลผลิตโครงการ)	งบประมาณ					ตัวชี้วัด(KPI)	ผลที่คาดว่าจะ ได้รับ	หน่วยงาน หลัก รับผิดชอบ
				๒๕๖๑ (บาท)	๒๕๖๒ (บาท)	๒๕๖๓ (บาท)	๒๕๖๔ (บาท)	๒๕๖๕ (บาท)			
๑	อุดหนุนคณะกรรมการหมู่บ้าน หมู่ที่ ๒ ซ่อมแซมประปา	- เพื่อพัฒนาระบบประปาให้มีประสิทธิภาพ - เพื่อพัฒนาระบบประปามีสภาพการใช้งานอยู่ตลอดเวลา - เพื่ออำนวยความสะดวกให้กับประชาชนในการใช้น้ำอุปโภคบริโภค	ซ่อมแซมประปาหมู่บ้านจำนวน ๑ แห่ง/ปี	-	-	๑๐๐,๐๐๐	๒๐,๐๐๐	๒๐,๐๐๐	จำนวนที่ดำเนินการแล้วเสร็จ	- ระบบประปามีประสิทธิภาพ - ระบบประปามีการใช้งานตลอดเวลา - เป็นการให้ความสะดวกให้กับประชาชนในการใช้น้ำอุปโภคบริโภค	กองช่าง
๒	อุดหนุนคณะกรรมการหมู่บ้าน หมู่ที่ ๓ ซ่อมแซมประปา	- เพื่อพัฒนาระบบประปาให้มีประสิทธิภาพ - เพื่อพัฒนาระบบประปามีสภาพการใช้งานอยู่ตลอดเวลา - เพื่ออำนวยความสะดวกให้กับประชาชนในการใช้น้ำอุปโภคบริโภค	ซ่อมแซมประปาหมู่บ้านจำนวน ๑ แห่ง/ปี	-	-	๑๐๐,๐๐๐	๒๐,๐๐๐	๒๐,๐๐๐	จำนวนที่ดำเนินการแล้วเสร็จ	- ระบบประปามีประสิทธิภาพ - ระบบประปามีการใช้งานตลอดเวลา - เป็นการให้ความสะดวกให้กับประชาชนในการใช้น้ำอุปโภคบริโภค	กองช่าง

๒. บัญชีโครงการพัฒนาท้องถิ่น

แบบ ผ.๐๒

**รายละเอียดโครงการพัฒนา
แผนพัฒนาท้องถิ่น (พ.ศ. ๒๕๖๑-๒๕๖๕)
เทศบาลตำบลบ้านใต้ อำเภอกะพะงั่น จังหวัดสุราษฎร์ธานี**

ก.ยุทธศาสตร์จังหวัดที่ ๓ การเชื่อมโยงเส้นทางคมนาคมและศูนย์โลจิสติกส์(Logistics) ภาคใต้ตอนบน

ข.ยุทธศาสตร์การพัฒนาขององค์กรปกครองส่วนท้องถิ่นในเขตจังหวัดที่ ๓ พัฒนาโครงสร้างพื้นฐาน

๕.ยุทธศาสตร์ด้านโครงสร้างพื้นฐาน

๕.๒ แผนงานอุตสาหกรรมและการโยธา (งานก่อสร้างโครงสร้างพื้นฐาน)

ที่	โครงการ	วัตถุประสงค์	เป้าหมาย (ผลผลิตโครงการ)	งบประมาณ					ตัวชี้วัด (KPI)	ผลที่คาดว่าจะ ได้รับ	หน่วยงาน หลัก รับผิดชอบ
				๒๕๖๑ (บาท)	๒๕๖๒ (บาท)	๒๕๖๓ (บาท)	๒๕๖๔ (บาท)	๒๕๖๕ (บาท)			
๓	อุดหนุนคณะกรรมการหมู่บ้าน หมู่ที่ ๔ ขยายเขตประปาและซ่อมแซม	<ul style="list-style-type: none"> - เพื่อพัฒนาระบบประปาให้มีประสิทธิภาพ - เพื่อพัฒนาระบบประปามีสภาพการใช้งานอยู่ตลอดเวลา - เพื่ออำนวยความสะดวกให้กับประชาชนในการใช้น้ำอุปโภคบริโภค 	ขยายเขต ก่อสร้างระบบประปา จำนวน ๑ แห่ง/ปี	-	-	๕๐,๐๐๐	๒๐,๐๐๐	๒๐,๐๐๐	จำนวนที่ดำเนินการแล้วเสร็จ	<ul style="list-style-type: none"> ระบบประปามีประสิทธิภาพ - ระบบประปามีการใช้งานตลอดเวลา - เป็นการให้ความสะดวกให้กับประชาชนในการใช้น้ำอุปโภคบริโภค 	กองช่าง

๒. บัญชีโครงการพัฒนาท้องถิ่น

แบบ ผ.๐๒

**รายละเอียดโครงการพัฒนา
แผนพัฒนาท้องถิ่น (พ.ศ. ๒๕๖๑-๒๕๖๕)
เทศบาลตำบลบ้านใต้ อำเภอกะพะงั่น จังหวัดสุราษฎร์ธานี**

ก.ยุทธศาสตร์จังหวัดที่ ๓ การเชื่อมโยงเส้นทางคมนาคมและศูนย์โลจิสติกส์(Logistics) ภาคใต้ตอนบน

ข.ยุทธศาสตร์การพัฒนาขององค์กรปกครองส่วนท้องถิ่นในเขตจังหวัดที่ ๓ พัฒนาโครงสร้างพื้นฐาน

๕.ยุทธศาสตร์ด้านโครงสร้างพื้นฐาน

๕.๒ แผนงานอุตสาหกรรมและการโยธา (งานก่อสร้างโครงสร้างพื้นฐาน)

ที่	โครงการ	วัตถุประสงค์	เป้าหมาย (ผลผลิตโครงการ)	งบประมาณ					ตัวชี้วัด (KPI)	ผลที่คาดว่าจะ ได้รับ	หน่วยงาน หลัก รับผิดชอบ
				๒๕๖๑ (บาท)	๒๕๖๒ (บาท)	๒๕๖๓ (บาท)	๒๕๖๔ (บาท)	๒๕๖๕ (บาท)			
๔	โครงการก่อสร้างระบบประปาภูเขา “ทำน้ำใส”	เพื่อให้ประชาชนและนักท่องเที่ยวสามารถใช้น้ำประปาที่มีคุณภาพและเป็นไปอย่างทั่วถึง	ก่อสร้างระบบประปาภูเขา จำนวน ๑ แห่ง	๑,๒๐๐,๐๐๐	-	-	-	-	จำนวนที่ดำเนินการแล้วเสร็จ	ประชาชนและนักท่องเที่ยวสามารถใช้น้ำประปาที่มีคุณภาพและเป็นไปอย่างทั่วถึง	กองช่าง
๕	โครงการก่อสร้างระบบประปาหมู่บ้าน “ชุมชนบ้านค่าย”	เพื่อให้ประชาชนและนักท่องเที่ยวสามารถใช้น้ำประปาที่มีคุณภาพและเป็นไปอย่างทั่วถึง	ก่อสร้างระบบประปาภูเขา จำนวน ๑ แห่ง	๑,๕๐๐,๐๐๐	-	-	-	-	จำนวนที่ดำเนินการแล้วเสร็จ	ประชาชนและนักท่องเที่ยวสามารถใช้น้ำประปาที่มีคุณภาพและเป็นไปอย่างทั่วถึง	กองช่าง

๒. บัญชีโครงการพัฒนาท้องถิ่น

แบบ ผ.๐๒

รายละเอียดโครงการพัฒนา
แผนพัฒนาท้องถิ่น (พ.ศ. ๒๕๖๑-๒๕๖๕)
เทศบาลตำบลบ้านใต้ อำเภอกะพะงั่น จังหวัดสุราษฎร์ธานี

ก.ยุทธศาสตร์จังหวัดที่ ๓ การเชื่อมโยงเส้นทางคมนาคมและศูนย์โลจิสติกส์(Logistics) ภาคใต้ตอนบน
ข.ยุทธศาสตร์การพัฒนาขององค์กรปกครองส่วนท้องถิ่นในเขตจังหวัดที่ ๓ พัฒนาโครงสร้างพื้นฐาน
๕.ยุทธศาสตร์ด้านโครงสร้างพื้นฐาน
๕.๒ แผนงานอุตสาหกรรมและการโยธา (งานก่อสร้างโครงสร้างพื้นฐาน)

ที่	โครงการ	วัตถุประสงค์	เป้าหมาย (ผลผลิตโครงการ)	งบประมาณ					ตัวชี้วัด (KPI)	ผลที่คาดว่าจะ ได้รับ	หน่วยงาน หลัก รับผิดชอบ
				๒๕๖๑ (บาท)	๒๕๖๒ (บาท)	๒๕๖๓ (บาท)	๒๕๖๔ (บาท)	๒๕๖๕ (บาท)			
๖	โครงการปรับปรุงบ่อบาดาลระบบประปาหมู่บ้านชุมชนบ้านเหนือ หมู่ที่ ๓	- เพื่อพัฒนาระบบประปาให้มีประสิทธิภาพ - เพื่อพัฒนาระบบประปามีสภาพการใช้งานอยู่ตลอดเวลา - เพื่ออำนวยความสะดวกให้กับประชาชนในการใช้น้ำอุปโภคบริโภค	เป่าล้างบ่อบาดาลขนาด \varnothing ๖.๐๐ นิ้ว ลึก ๑๕๐.๐๐ ม. (เลขที่แบบ ๓.๒/๒๕๖๑) พิกัดโครงการ ๔๗ P ๐๖๑๑๙๓๕ E , ๑๐๗๓๕๑๑ N	-	๓๐,๐๐๐	๓๐,๐๐๐	๓๐,๐๐๐	-	จำนวนที่ดำเนินการแล้วเสร็จ	ระบบประปามีประสิทธิภาพ - ระบบประปามีการใช้งานตลอดเวลา - เป็นการให้ความสะดวกให้กับประชาชนในการใช้น้ำอุปโภคบริโภค	กองช่าง
๗	โครงการก่อสร้างฝายน้ำล้นบ้านท้องนายปาน หมู่ที่ ๕	เพื่อให้ประชาชนมีแหล่งน้ำสำหรับใช้ประโยชน์ และการระบายน้ำมีประสิทธิภาพ	ก่อสร้างฝายน้ำล้น คสล. ขนาดกว้าง ๒.๕๐ ม. ยาว ๑๖.๐๐ ม. สูง ๒.๕๐ ม. จำนวน ๑ จุด รายละเอียดตามแบบแปลนที่ทางเทศบาลบ้านใต้กำหนด (เลขที่แบบ ๕.๔/๒๕๖๑) พิกัดโครงการ ๔๗ P ๐๖๑๑๕๒๓ E , ๑๐๘๑๒๖๙ N	-	๒๘๓,๐๐๐	-	-	-	จำนวนที่ดำเนินการแล้วเสร็จ	ประชาชนมีแหล่งน้ำสำหรับใช้ประโยชน์ที่เพียงพอและการระบายน้ำมีประสิทธิภาพ	กองช่าง

๒. บัญชีโครงการพัฒนาท้องถิ่น

แบบ ผ.๐๒

รายละเอียดโครงการพัฒนา
แผนพัฒนาท้องถิ่น (พ.ศ. ๒๕๖๑-๒๕๖๕)
เทศบาลตำบลบ้านใต้ อำเภอกะพะงั่น จังหวัดสุราษฎร์ธานี

ก.ยุทธศาสตร์จังหวัดที่ ๓ การเชื่อมโยงเส้นทางคมนาคมและศูนย์โลจิสติกส์ (Logistics) ภาคใต้ตอนบน
ข.ยุทธศาสตร์การพัฒนาขององค์กรปกครองส่วนท้องถิ่นในเขตจังหวัดที่ ๓ พัฒนาโครงสร้างพื้นฐาน
๕.ยุทธศาสตร์ด้านโครงสร้างพื้นฐาน
๕.๒ แผนงานอุตสาหกรรมและการโยธา (งานก่อสร้างโครงสร้างพื้นฐาน)

ที่	โครงการ	วัตถุประสงค์	เป้าหมาย (ผลผลิตโครงการ)	งบประมาณ					ตัวชี้วัด (KPI)	ผลที่คาดว่าจะได้รับ	หน่วยงาน หลัก รับผิดชอบ
				๒๕๖๑ (บาท)	๒๕๖๒ (บาท)	๒๕๖๓ (บาท)	๒๕๖๔ (บาท)	๒๕๖๕ (บาท)			
๘	โครงการก่อสร้างฝายชะลอน้ำคลองวังม่วง (ม.๒)	๑. เพื่อชะลอการไหลของน้ำ ทำให้น้ำซึมลงสู่ดินได้มากขึ้นเพื่อความชุ่มชื้นส่งผลให้เกิดความหลากหลายทางชีวภาพของระบบนิเวศป่าต้นน้ำลำธาร ๒. เพื่อลดความรุนแรงของการเกิดการชะล้างพังทลายของหน้าดินและกักเก็บตะกอนซึ่งจะช่วยยืดอายุของแหล่งน้ำ ตอนล่างให้ต้นเขิน ช้าง และทำให้มีปริมาณและคุณภาพน้ำที่ดียิ่งขึ้น	ก่อสร้างฝายชะลอน้ำ คสล. ยาว ๘ เมตร ลึก ๒.๕๐ เมตร N UTM ๔๗ P ๑๐๗๔๑๙๓ E ๖๑๓๕๘๖	-	๑๘๙,๕๓๐	-	-	-	จำนวนที่ดำเนินการแล้วเสร็จ	- ชะลอการไหลของน้ำ ทำให้น้ำซึมลงสู่ดินได้มากขึ้นเพื่อความชุ่มชื้นหลากหลายทางชีวภาพของระบบนิเวศ - ลดความรุนแรงของการเกิดการชะล้างของหน้าดิน - มีน้ำไว้ใช้ในการอุปโภคบริโภคตลอดทั้งปี	กองช่าง
๙	โครงการก่อสร้างฝายชะลอน้ำร่องสระมโนราห์ ช่วงที่ ๑ (ม.๔)	๑. เพื่อชะลอการไหลของน้ำ ทำให้น้ำซึมลงสู่ดินได้มากขึ้นเพื่อความชุ่มชื้นส่งผลให้เกิดความหลากหลายทางชีวภาพของระบบนิเวศป่าต้นน้ำลำธาร ๒. เพื่อลดความรุนแรงของการเกิดการชะล้างพังทลายของหน้าดินและกักเก็บตะกอนซึ่งจะช่วยยืดอายุของแหล่งน้ำ ตอนล่างให้ต้นเขิน ช้าง และทำให้มีปริมาณและคุณภาพน้ำที่ดียิ่งขึ้น	ก่อสร้างฝายชะลอน้ำ คสล. ยาว ๑๒ เมตร ลึก ๑.๗๐ เมตร N UTM ๔๗ P ๑๐๗๓๑๐๘ E ๖๑๕๑๓๘	-	๒๔๗,๘๓๘	-	-	-	จำนวนที่ดำเนินการแล้วเสร็จ	- ชะลอการไหลของน้ำ ทำให้น้ำซึมลงสู่ดินได้มากขึ้นเพื่อความชุ่มชื้นหลากหลายทางชีวภาพของระบบนิเวศ - ลดความรุนแรงของการเกิดการชะล้างของหน้าดิน - มีน้ำไว้ใช้ในการอุปโภคบริโภคตลอดทั้งปี	กองช่าง

๒. บัญชีโครงการพัฒนาท้องถิ่น

แบบ ผ.๐๒

**รายละเอียดโครงการพัฒนา
แผนพัฒนาท้องถิ่น (พ.ศ. ๒๕๖๑-๒๕๖๕)
เทศบาลตำบลบ้านใต้ อำเภอกะพะงั่น จังหวัดสุราษฎร์ธานี**

ก.ยุทธศาสตร์จังหวัดที่ ๓ การเชื่อมโยงเส้นทางคมนาคมและศูนย์โลจิสติกส์(Logistics) ภาคใต้ตอนบน
ข.ยุทธศาสตร์การพัฒนาขององค์กรปกครองส่วนท้องถิ่นในเขตจังหวัดที่ ๓ พัฒนาโครงสร้างพื้นฐาน
๕.ยุทธศาสตร์ด้านโครงสร้างพื้นฐาน
๕.๒ แผนงานอุตสาหกรรมและการโยธา (งานก่อสร้างโครงสร้างพื้นฐาน)

ที่	โครงการ	วัตถุประสงค์	เป้าหมาย (ผลผลิตโครงการ)	งบประมาณ					ตัวชี้วัด (KPI)	ผลที่คาดว่าจะ ได้รับ	หน่วยงาน หลัก รับผิดชอบ
				๒๕๖๑ (บาท)	๒๕๖๒ (บาท)	๒๕๖๓ (บาท)	๒๕๖๔ (บาท)	๒๕๖๕ (บาท)			
๑๐	โครงการก่อสร้างฝายชะลอน้ำ ร่องสระมนโรร่า ช่วงที่ ๒ (ม.๔)	๑. เพื่อชะลอการไหลของน้ำ ทำให้น้ำซึมลงสู่ดินได้มากขึ้นเพื่อความชุ่มชื้นส่งผลให้เกิดความหลากหลายหลายทางชีวภาพของระบบนิเวศป่าต้นน้ำลำธาร ๒. เพื่อลดความรุนแรงของการเกิด การชะล้างพังทลายของหน้าดินและกักเก็บตะกอนซึ่งจะช่วยยืดอายุของแหล่งน้ำ ตอนล่างให้ต้นเงิน ช้าง และทำให้มีปริมาณและคุณภาพน้ำที่ดียิ่งขึ้น	ก่อสร้างฝายชะลอน้ำ คสล. ยาว ๘ เมตร ลึก ๒.๕๐ เมตร N UTM ๔๗ P ๑๐๗๓๐๒๒ E ๖๑๕๐๐๕	-	๑๘๙,๕๓๐	-	-	-	จำนวนที่ ดำเนินการ แล้วเสร็จ	ชะลอการไหลของน้ำ ทำให้น้ำซึมลงสู่ดินได้ มากขึ้นเพื่อความชุ่ม ชื้นหลากหลายทาง ชีวภาพของระบบ นิเวศ - ลดความรุนแรงของ การเกิดการชะล้าง ของหน้าดิน - มีน้ำไว้ใช้ในการ อุปโภคบริโภคตลอด ทั้งปี	กองช่าง

๒. บัญชีโครงการพัฒนาท้องถิ่น

แบบ ผ.๐๒

**รายละเอียดโครงการพัฒนา
แผนพัฒนาท้องถิ่น (พ.ศ. ๒๕๖๑-๒๕๖๕)
เทศบาลตำบลบ้านใต้ อำเภอกะพะงั่น จังหวัดสุราษฎร์ธานี**

ก.ยุทธศาสตร์จังหวัดที่ ๓ การเชื่อมโยงเส้นทางคมนาคมและศูนย์โลจิสติกส์ (Logistics) ภาคใต้ตอนบน
ข.ยุทธศาสตร์การพัฒนาขององค์กรปกครองส่วนท้องถิ่นในเขตจังหวัดที่ ๓ พัฒนาโครงสร้างพื้นฐาน
๕.ยุทธศาสตร์ด้านโครงสร้างพื้นฐาน
๕.๒ แผนงานอุตสาหกรรมและการโยธา (งานก่อสร้างโครงสร้างพื้นฐาน)

ที่	โครงการ	วัตถุประสงค์	เป้าหมาย (ผลผลิตโครงการ)	งบประมาณ					ตัวชี้วัด (KPI)	ผลที่คาดว่าจะ ได้รับ	หน่วยงา น หลัก รับผิดชอบ
				๒๕๖๑ (บาท)	๒๕๖๒ (บาท)	๒๕๖๓ (บาท)	๒๕๖๔ (บาท)	๒๕๖๕ (บาท)			
๑๑	โครงการปรับปรุงกำแพงกั้นน้ำเขาสะพรหมที่ ๖	เพื่อป้องกันการกัดเซาะบริเวณแหล่งพрудรีน	ปรับปรุงกำแพงกั้นน้ำเขาสะพรหมที่ยาว ๘๗.๕๐ ม. ลึก ๒.๕๐ ม. รายละเอียดตามแบบแปลนที่ทางเทศบาลบ้านใต้กำหนด (เลขที่แบบ ๖.๒/๒๕๖๑) พิกัดโครงการ ๔๗ P ๑๐๖๙๗๖๖ N, ๖๑๖๙๒๘ E	-	-	๑,๒๐๐,๐๐๐	-	-	จำนวนที่ดำเนินการแล้วเสร็จ	ป้องกันการกัดเซาะบริเวณพрудรีน	กองช่าง
๑๒	โครงการรังวัดสอบเขตและรังวัดสอบพื้นที่สาธารณประโยชน์	๑. เพื่อแสดงแนวเขตที่ถูกต้องในการดำเนินการใช้ที่สาธารณะประโยชน์ให้มีการบุกรุก	รังวัดตรวจสอบพื้นที่ - ที่ดินสาธารณะประโยชน์ - ที่ดิน นสล.	-	๖๐,๐๐๐	๖๐,๐๐๐	๖๐,๐๐๐	๖๐,๐๐๐	จำนวนที่ดำเนินการแล้วเสร็จ	๑ องค์กรปกครองส่วนท้องถิ่นสามารถใช้ประโยชน์ชายหาดสาธารณะอย่างมีประสิทธิภาพ ๒. ชายหาดสาธารณะได้รับการป้องกันจากการถูกบุกรุก	กองช่าง

๒. บัญชีโครงการพัฒนาท้องถิ่น

แบบ ผ.๐๒

**รายละเอียดโครงการพัฒนา
แผนพัฒนาท้องถิ่น (พ.ศ. ๒๕๖๑-๒๕๖๕)
เทศบาลตำบลบ้านใต้ อำเภอเกาะพะงัน จังหวัดสุราษฎร์ธานี**

- ก.ยุทธศาสตร์จังหวัดที่ ๑ การเพิ่มศักยภาพการแข่งขันภาคเกษตร และอุตสาหกรรมเกษตร
ข.ยุทธศาสตร์การพัฒนาขององค์กรปกครองส่วนท้องถิ่นในเขตจังหวัดที่ ๘ พัฒนาเศรษฐกิจ
๖.ยุทธศาสตร์ด้านเศรษฐกิจ
๖.๑ แผนงานการเกษตร (งานส่งเสริมการเกษตร)

ที่	โครงการ	วัตถุประสงค์	เป้าหมาย (ผลผลิตโครงการ)	งบประมาณ					ตัวชี้วัด (KPI)	ผลที่คาดว่าจะ ได้รับ	หน่วยงาน หลัก รับผิดชอบ
				๒๕๖๑ (บาท)	๒๕๖๒ (บาท)	๒๕๖๓ (บาท)	๒๕๖๔ (บาท)	๒๕๖๕ (บาท)			
๑	โครงการควบคุมและกำจัดศัตรูพืชมะพร้าว	เพื่อส่งเสริมการเกษตรและการสนับสนุนเศรษฐกิจชุมชน	พื้นที่เกษตรกรรม (มะพร้าว) ในเขตเทศบาลตำบลบ้านใต้ จำนวน ๑,๕๐๘ ไร่/ปี	๒๐๐,๐๐๐	๒๐๐,๐๐๐	๑๐๐,๐๐๐	๑๐๐,๐๐๐	๑๐๐,๐๐๐	จำนวนที่ดำเนินการแล้วเสร็จ	ประชาชนและเกษตรกรได้รับการส่งเสริมด้านการเกษตรและเศรษฐกิจชุมชนมีความยั่งยืน	สำนักปลัด
๒	โครงการส่งเสริมสนับสนุนการดำเนินงานและการพัฒนาของศูนย์บริการและถ่ายทอดเทคโนโลยีการเกษตรตำบล	เพื่อส่งเสริมการเกษตรและการสนับสนุนเศรษฐกิจชุมชน	ศูนย์บริการและถ่ายทอดเทคโนโลยีการเกษตรตำบล จำนวน ๑ แห่ง /ปี	๕๐,๐๐๐	๕๐,๐๐๐	๒๐,๐๐๐	๒๐,๐๐๐	๒๐,๐๐๐	จำนวนที่ดำเนินการแล้วเสร็จ	ประชาชนและเกษตรกรได้รับการส่งเสริมด้านการเกษตรและเศรษฐกิจชุมชนมีความยั่งยืน	สำนักปลัด

๒. บัญชีโครงการพัฒนาท้องถิ่น

แบบ ผ.๐๒

**รายละเอียดโครงการพัฒนา
แผนพัฒนาท้องถิ่น (พ.ศ. ๒๕๖๑-๒๕๖๕)
เทศบาลตำบลบ้านใต้ อำเภอกะพะงั่น จังหวัดสุราษฎร์ธานี**

- ก.ยุทธศาสตร์จังหวัดที่ ๑ การเพิ่มศักยภาพการแข่งขันภาคเกษตร และอุตสาหกรรมเกษตร
ข.ยุทธศาสตร์การพัฒนาขององค์กรปกครองส่วนท้องถิ่นในเขตจังหวัดที่ ๘ พัฒนาเศรษฐกิจ
๖.ยุทธศาสตร์ด้านเศรษฐกิจ
๖.๑ แผนงานการเกษตร (งานส่งเสริมการเกษตร)

ที่	โครงการ	วัตถุประสงค์	เป้าหมาย (ผลผลิตโครงการ)	งบประมาณ					ตัวชี้วัด (KPI)	ผลที่คาดว่าจะ ได้รับ	หน่วยงาน หลัก รับผิดชอบ
				๒๕๖๑ (บาท)	๒๕๖๒ (บาท)	๒๕๖๓ (บาท)	๒๕๖๔ (บาท)	๒๕๖๕ (บาท)			
๓	โครงการสัมมนาเชิงปฏิบัติการกลุ่มแม่บ้านเกษตรกรในพื้นที่เทศบาลตำบลบ้านใต้	เพื่อส่งเสริมการเกษตรและการสนับสนุนเศรษฐกิจชุมชน	จัดกิจกรรมสัมมนาเชิงปฏิบัติการกลุ่มแม่บ้านเกษตรกรในพื้นที่เทศบาลตำบลบ้านใต้จำนวน ๑ ครั้ง/ปี	๕๐,๐๐๐	๕๐,๐๐๐	๕๐,๐๐๐	๕๐,๐๐๐	๕๐,๐๐๐	จำนวนที่ดำเนินการแล้วเสร็จ	ประชาชนและเกษตรกรได้รับการส่งเสริมด้านการเกษตรและเศรษฐกิจชุมชนมีความยั่งยืน	สำนักปลัด
๔	โครงการส่งเสริมการทำแปลงมะพร้าวเป็นแปลงเรียนรู้และสาธิต	เพื่อส่งเสริมการเกษตรและการสนับสนุนเศรษฐกิจชุมชน	จัดกิจกรรมส่งเสริมทำแปลงมะพร้าวเป็นแปลงเรียนรู้แปลงสาธิต จำนวน หมู่บ้านๆ ละ ๒ แปลง จำนวน ๑๐แปลง/ปี	๕๐,๐๐๐	๕๐,๐๐๐	๕๐,๐๐๐	๕๐,๐๐๐	๕๐,๐๐๐	จำนวนที่ดำเนินการแล้วเสร็จ	ประชาชนและเกษตรกรได้รับการส่งเสริมด้านการเกษตรและเศรษฐกิจชุมชนมีความยั่งยืน	สำนักปลัด

๒. บัญชีโครงการพัฒนาท้องถิ่น

แบบ ผ.๐๒

รายละเอียดโครงการพัฒนา
แผนพัฒนาท้องถิ่น (พ.ศ. ๒๕๖๑-๒๕๖๕)
เทศบาลตำบลบ้านใต้ อำเภอกะพะงั่น จังหวัดสุราษฎร์ธานี

- ก.ยุทธศาสตร์จังหวัดที่ ๑ การเพิ่มศักยภาพการแข่งขันภาคเกษตร และอุตสาหกรรมเกษตร
ข.ยุทธศาสตร์การพัฒนาขององค์กรปกครองส่วนท้องถิ่นในเขตจังหวัดที่ ๘ พัฒนาเศรษฐกิจ
๖.ยุทธศาสตร์ด้านเศรษฐกิจ
๖.๑ แผนงานการเกษตร (งานส่งเสริมการเกษตร)

ที่	โครงการ	วัตถุประสงค์	เป้าหมาย (ผลผลิตโครงการ)	งบประมาณ					ตัวชี้วัด (KPI)	ผลที่คาดว่าจะ ได้รับ	หน่วยงาน หลัก รับผิดชอบ
				๒๕๖๑ (บาท)	๒๕๖๒ (บาท)	๒๕๖๓ (บาท)	๒๕๖๔ (บาท)	๒๕๖๕ (บาท)			
๕	โครงการฝึกอบรมและส่งเสริมงานหัตถกรรมจักสาน	เพื่อส่งเสริมการเกษตรและการสนับสนุนเศรษฐกิจชุมชน	จัดกิจกรรมฝึกอบรมและส่งเสริมงานหัตถกรรมจักสาน จำนวน ๑ ครั้ง/ปี	๕๐,๐๐๐	๕๐,๐๐๐	๕๐,๐๐๐	๕๐,๐๐๐	๕๐,๐๐๐	จำนวนที่ดำเนินการแล้วเสร็จ	ประชาชนและเกษตรกรได้รับการส่งเสริมด้านการเกษตรและเศรษฐกิจชุมชนมีความยั่งยืน	สำนักปลัด
๖	โครงการส่งเสริมการผลิตน้ำมันมะพร้าวบริสุทธิ์	เพื่อส่งเสริมการเกษตรและการสนับสนุนเศรษฐกิจชุมชน	กลุ่มวิสาหกิจชุมชน จำนวน ๑ กลุ่ม/ปี	๑๐๐,๐๐๐	๑๐๐,๐๐๐	๑๐๐,๐๐๐	๑๐๐,๐๐๐	๑๐๐,๐๐๐	จำนวนที่ดำเนินการแล้วเสร็จ	ประชาชนและเกษตรกรได้รับการส่งเสริมด้านการเกษตรและเศรษฐกิจชุมชนมีความยั่งยืน	สำนักปลัด

๒. บัญชีโครงการพัฒนาท้องถิ่น

แบบ ผ.๐๒

**รายละเอียดโครงการพัฒนา
แผนพัฒนาท้องถิ่น (พ.ศ. ๒๕๖๑-๒๕๖๕)
เทศบาลตำบลบ้านใต้ อำเภอกะพะงั่น จังหวัดสุราษฎร์ธานี**

ก.ยุทธศาสตร์จังหวัดที่ ๑ การเพิ่มศักยภาพการแข่งขันภาคเกษตร และอุตสาหกรรมเกษตร
ข.ยุทธศาสตร์การพัฒนาขององค์กรปกครองส่วนท้องถิ่นในเขตจังหวัดที่ ๘ พัฒนาเศรษฐกิจ
๖.ยุทธศาสตร์ด้านเศรษฐกิจ
๖.๑ แผนงานการเกษตร (งานส่งเสริมการเกษตร)

ที่	โครงการ	วัตถุประสงค์	เป้าหมาย (ผลผลิตโครงการ)	งบประมาณ					ตัวชี้วัด (KPI)	ผลที่คาดว่าจะ ได้รับ	หน่วยงาน หลัก รับผิดชอบ
				๒๕๖๑ (บาท)	๒๕๖๒ (บาท)	๒๕๖๓ (บาท)	๒๕๖๔ (บาท)	๒๕๖๕ (บาท)			
๗	โครงการส่งเสริมและเพิ่มประสิทธิภาพมาตรฐานการผลิตไม้ผล	เพื่อส่งเสริมการเกษตรและการสนับสนุนเศรษฐกิจชุมชน	กลุ่มวิสาหกิจชุมชน จำนวน ๑ กลุ่ม/ปี	๕๐,๐๐๐	๕๐,๐๐๐	๕๐,๐๐๐	๕๐,๐๐๐	๕๐,๐๐๐	จำนวนที่ดำเนินการแล้วเสร็จ	ประชาชนและเกษตรกรได้รับการส่งเสริมด้านการเกษตรและเศรษฐกิจชุมชนมีความยั่งยืน	สำนักปลัด
๘	โครงการพัฒนาศูนย์เรียนรู้เพิ่มประสิทธิภาพการผลิตสินค้าเกษตร	เพื่อส่งเสริมการเกษตรและการสนับสนุนเศรษฐกิจชุมชน	ศูนย์เรียนรู้เพิ่มประสิทธิภาพการผลิตสินค้าเกษตร จำนวน ๑ แห่ง /ปี	๕๐,๐๐๐	๕๐,๐๐๐	๕๐,๐๐๐	๕๐,๐๐๐	๕๐,๐๐๐	จำนวนที่ดำเนินการแล้วเสร็จ	ประชาชนและเกษตรกรได้รับการส่งเสริมด้านการเกษตรและเศรษฐกิจชุมชนมีความยั่งยืน	สำนักปลัด

๒. บัญชีโครงการพัฒนาท้องถิ่น

แบบ ผ.๐๒

**รายละเอียดโครงการพัฒนา
แผนพัฒนาท้องถิ่น (พ.ศ. ๒๕๖๑-๒๕๖๕)
เทศบาลตำบลบ้านใต้ อำเภอกะพะงั่น จังหวัดสุราษฎร์ธานี**

ก.ยุทธศาสตร์จังหวัดที่ ๑ การเพิ่มศักยภาพการแข่งขันภาคเกษตร และอุตสาหกรรมเกษตร
ข.ยุทธศาสตร์การพัฒนาขององค์กรปกครองส่วนท้องถิ่นในเขตจังหวัดที่ ๘ พัฒนาเศรษฐกิจ
๖.ยุทธศาสตร์ด้านเศรษฐกิจ

๖.๑ แผนงานการเกษตร (งานส่งเสริมการเกษตร)

ที่	โครงการ	วัตถุประสงค์	เป้าหมาย (ผลผลิตโครงการ)	งบประมาณ					ตัวชี้วัด (KPI)	ผลที่คาดว่าจะ ได้รับ	หน่วยงาน หลัก รับผิดชอบ
				๒๕๖๑ (บาท)	๒๕๖๒ (บาท)	๒๕๖๓ (บาท)	๒๕๖๔ (บาท)	๒๕๖๕ (บาท)			
๙	โครงการเสริมสร้างรายได้ให้กลุ่ม แม่บ้านเกษตรกร	เพื่อให้สมาชิกกลุ่มแม่บ้าน เกษตรกรมีรายได้เสริมจากการ รวมกลุ่มกันดำเนินกิจกรรม	กลุ่มแม่บ้านเกษตรกรบ้าน นอกพัฒนา (ผลติดอกไม้ เงินและจัดดอกไม้เนื่องใน งานที่ต่างๆ	-	๑๐๐,๐๐๐	๒๐,๐๐๐	๒๐,๐๐๐	๒๐,๐๐๐	จำนวนที่ ดำเนินการ แล้วเสร็จ	สมาชิกกลุ่ม แม่บ้านเกษตรกร มีรายได้เสริมจาก การรวมกลุ่มกัน ดำเนินกิจกรรม	สำนักปลัด
๑๐	โครงการฝึกอบรมกลุ่มของยุว เกษตรกรในโรงเรียน	เพื่อให้ยุวเกษตรกรในโรงเรียน ได้รับการเรียนรู้ในเรื่องของ เศรษฐกิจพอเพียง (ฝึกอบรม และสนับสนุนปัจจัยการผลิต)	นักเรียนชั้น ป.๔ ,๕,๖ จำนวน ๓ โรงเรียนๆ ละ ๒๕ ราย	-	๖๐,๐๐๐	๖๐,๐๐๐	๖๐,๐๐๐	๖๐,๐๐๐	จำนวนที่ ดำเนินการ แล้วเสร็จ	ยุวเกษตรกรเกิดการ รวมกลุ่มที่ เข้มแข็งและ สามารถมีชีวิตที่ดี	สำนักปลัด

๒. บัญชีโครงการพัฒนาท้องถิ่น

แบบ ผ.๑๒

**รายละเอียดโครงการพัฒนา
แผนพัฒนาท้องถิ่น (พ.ศ. ๒๕๖๑-๒๕๖๕)
เทศบาลตำบลบ้านใต้ อำเภอกะพะงั่น จังหวัดสุราษฎร์ธานี**

ก.ยุทธศาสตร์จังหวัดที่ ๑ การเพิ่มศักยภาพการแข่งขันภาคเกษตร และอุตสาหกรรมเกษตร

ข.ยุทธศาสตร์การพัฒนาขององค์กรปกครองส่วนท้องถิ่นในเขตจังหวัดที่ ๘ พัฒนาเศรษฐกิจ

๖.ยุทธศาสตร์ด้านเศรษฐกิจ

๖.๑ แผนงานการเกษตร (งานส่งเสริมการเกษตร)

ที่	โครงการ	วัตถุประสงค์	เป้าหมาย (ผลผลิตโครงการ)	งบประมาณ					ตัวชี้วัด (KPI)	ผลที่คาดว่าจะ ได้รับ	หน่วยงาน หลัก รับผิดชอบ
				๒๕๖๑ (บาท)	๒๕๖๒ (บาท)	๒๕๖๓ (บาท)	๒๕๖๔ (บาท)	๒๕๖๕ (บาท)			
๑๑	โครงการส่งเสริมการแปรรูป ผลผลิตจากมะพร้าว	เพื่อให้สมาชิกกลุ่มแม่บ้าน เกษตรกรมีรายได้เสริมจากการ รวมกลุ่มกันดำเนินกิจกรรม	กลุ่มรัฐวิสาหกิจชุมชน จำนวน ๑ กลุ่ม/ปี	-	-	๕๐,๐๐๐	๕๐,๐๐๐	๕๐,๐๐๐	จำนวนที่ ดำเนินการ แล้วเสร็จ	สมาชิกกลุ่ม แม่บ้านเกษตรกร มีรายได้เสริมจาก การรวมกลุ่มกัน ดำเนินกิจกรรม	สำนักปลัด
๑๒	โครงการปลูกผักสวนครัวรั้วกินได้	- เพื่อให้เกษตรกรปลูกผัก ปลอดสารพิษไว้บริโภคใน ครัวเรือนเหลือจำหน่ายเพิ่ม รายได้ - เพื่อส่งเสริมการเกษตรและ สนับสนุนเศรษฐกิจชุมชน	ครัวเรือนเกษตรกรในเขต พื้นที่ตำบลบ้านใต้	-	-	๕๐,๐๐๐	๕๐,๐๐๐	๕๐,๐๐๐	จำนวนที่ ดำเนินการ แล้วเสร็จ	ยุวเกษตรกรเกิดการ รวมกลุ่มที่ เข้มแข็งและ สามารถมีชีวิตที่ดี	สำนักปลัด

๒. บัญชีโครงการพัฒนาท้องถิ่น

แบบ ผ.๑๒

**รายละเอียดโครงการพัฒนา
แผนพัฒนาท้องถิ่น (พ.ศ. ๒๕๖๑-๒๕๖๕)
เทศบาลตำบลบ้านใต้ อำเภอกะพะงั่น จังหวัดสุราษฎร์ธานี**

ก.ยุทธศาสตร์จังหวัดที่ ๑ การเพิ่มศักยภาพการแข่งขันภาคเกษตร และอุตสาหกรรมเกษตร
ข.ยุทธศาสตร์การพัฒนาขององค์กรปกครองส่วนท้องถิ่นในเขตจังหวัดที่ ๘ พัฒนาเศรษฐกิจ
๖.ยุทธศาสตร์ด้านเศรษฐกิจ
๖.๑ แผนงานการเกษตร (งานส่งเสริมการเกษตร)

ที่	โครงการ	วัตถุประสงค์	เป้าหมาย (ผลผลิตโครงการ)	งบประมาณ					ตัวชี้วัด (KPI)	ผลที่คาดว่าจะได้รับ	หน่วยงาน หลัก รับผิดชอบ
				๒๕๖๑ (บาท)	๒๕๖๒ (บาท)	๒๕๖๓ (บาท)	๒๕๖๔ (บาท)	๒๕๖๕ (บาท)			
๑๓	โครงการส่งเสริมระบบการ จัดการผลผลิตทางการ เกษตร	- เพื่อเป็นแหล่งรวบรวมผลผลิต ทางการเกษตร - เพื่อเป็นแหล่งจำหน่ายสินค้า และผลผลิตทางการเกษตร - เพื่อส่งเสริมการเกษตรและ สนับสนุนเศรษฐกิจชุมชน	กลุ่มเกษตรกร หมู่ที่ ๔ จำนวน ๑ กลุ่ม/ปี	-	-	๑๐๐,๐๐๐	๑๐๐,๐๐๐	๑๐๐,๐๐๐	จำนวนที่ ดำเนินการ แล้วเสร็จ	๑.เกษตรกรสามารถกำหนด ราคาผลผลิตด้วยตนเอง ๒. เป็นแหล่งรับซื้อ จำหน่าย ผลผลิตทางการเกษตรโดยไม่ต้องผ่านพ่อค้าคนกลาง ๓. เกษตรกรได้รับการ ส่งเสริมด้านการเกษตรและ เศรษฐกิจชุมชนมีความยั่งยืน	สำนักปลัด
๑๔	โครงการส่งเสริมการสร้าง อาชีพเสริมให้เกษตรกร ชาวสวนมะพร้าว (การเลี้ยง ผึ้งโพรง)	- สร้างอาชีพเสริมให้เกษตรกร - เพิ่มรายได้ให้ครอบครัว - เพื่อส่งเสริมการเกษตร และ สนับสนุนเศรษฐกิจชุมชน	- เกษตรกรผู้ปลูก มะพร้าวในเขต พื้นที่ เทศบาลตำบลบ้านใต้	-	-	๕๐,๐๐๐	๕๐,๐๐๐	๕๐,๐๐๐	จำนวนที่ ดำเนินการ แล้วเสร็จ	.เกษตรกรสามารถกำหนด ราคาผลผลิตด้วยตนเอง ๒. เป็นแหล่งรับซื้อ จำหน่าย ผลผลิตทางการเกษตรโดยไม่ต้องผ่านพ่อค้าคนกลาง ๓. เกษตรกรได้รับการ ส่งเสริมด้านการเกษตรและ เศรษฐกิจชุมชนมีความยั่งยืน	สำนักปลัด

๒. บัญชีโครงการพัฒนาท้องถิ่น

แบบ ผ.๐๒

รายละเอียดโครงการพัฒนา
แผนพัฒนาท้องถิ่น (พ.ศ. ๒๕๖๑-๒๕๖๕)
เทศบาลตำบลบ้านใต้ อำเภอกะพะงั่น จังหวัดสุราษฎร์ธานี

ก.ยุทธศาสตร์จังหวัดที่ ๑ การเพิ่มศักยภาพการแข่งขันภาคเกษตร และอุตสาหกรรมเกษตร
 ข.ยุทธศาสตร์การพัฒนาขององค์กรปกครองส่วนท้องถิ่นในเขตจังหวัดที่ ๘ พัฒนาเศรษฐกิจ
 ๖.ยุทธศาสตร์ด้านเศรษฐกิจ
 ๖.๑ แผนงานการเกษตร (งานส่งเสริมการเกษตร)

ที่	โครงการ	วัตถุประสงค์	เป้าหมาย (ผลผลิตโครงการ)	งบประมาณ					ตัวชี้วัด (KPI)	ผลที่คาดว่าจะ ได้รับ	หน่วยงาน หลัก รับผิดชอบ
				๒๕๖๑ (บาท)	๒๕๖๒ (บาท)	๒๕๖๓ (บาท)	๒๕๖๔ (บาท)	๒๕๖๕ (บาท)			
๑๕	โครงการอบรมและศึกษาดูงานของคณะกรรมการฯ และที่ปรึกษาศูนย์บริการและถ่ายทอดเทคโนโลยีการเกษตรตำบลบ้านใต้ (สบกต)	เพื่อพัฒนาศักยภาพการดำเนินงานของคณะกรรมการฯ และที่ปรึกษาศูนย์บริการและถ่ายทอดเทคโนโลยีการเกษตรตำบลบ้านใต้ (สบกต)	คณะกรรมการฯและที่ปรึกษาศูนย์บริการและถ่ายทอดเทคโนโลยีการเกษตรตำบลบ้านใต้	-	๘๐,๐๐๐	๘๐,๐๐๐	๘๐,๐๐๐	๘๐,๐๐๐	จำนวนที่ดำเนินการแล้วเสร็จ	ประชาชนและเกษตรกรได้รับการส่งเสริมด้านการเกษตรและเศรษฐกิจชุมชนมีความยั่งยืน	สำนักปลัด

**รายละเอียดโครงการพัฒนา
แผนพัฒนาท้องถิ่น (พ.ศ. ๒๕๖๑-๒๕๖๕)
สำหรับโครงการที่เกินศักยภาพขององค์กรปกครองส่วนท้องถิ่น
เทศบาลตำบลบ้านใต้ อำเภอกะพะงั่น จังหวัดสุราษฎร์ธานี**

ก.ยุทธศาสตร์จังหวัดที่ ๒ การส่งเสริมอุตสาหกรรมบริการและการท่องเที่ยวที่ยั่งยืน

ข.ยุทธศาสตร์การพัฒนาขององค์กรปกครองส่วนท้องถิ่นในเขตจังหวัดที่ ๖ ส่งเสริมสนับสนุนการท่องเที่ยว และอนุรักษ์ทรัพยากรธรรมชาติและสิ่งแวดล้อม

๑.ยุทธศาสตร์ด้านการศึกษา ศาสนาและศิลปวัฒนธรรม

๑.๑ แผนงานการศาสนาวัฒนธรรมและนันทนาการ (งานวิชาการวางแผนและส่งเสริมการท่องเที่ยว)

ที่	โครงการ	วัตถุประสงค์	เป้าหมาย (ผลผลิตโครงการ)	งบประมาณ					ตัวชี้วัด(KPI)	ผลที่คาดว่าจะได้รับ	หน่วยงานหลัก รับผิดชอบ
				๒๕๖๑ (บาท)	๒๕๖๒ (บาท)	๒๕๖๓ (บาท)	๒๕๖๔ (บาท)	๒๕๖๕ (บาท)			
๑	โครงการพัฒนาแหล่งท่องเที่ยว โดยก่อสร้างถนนคอนกรีตเสริม เหล็ก สายคลองชมพู – บ่อสาม พรก (ชุมชนบ้านเหนือ ม.๓ ต. บ้านใต้)	๑. เพื่อส่งเสริมศักยภาพ ของแหล่งท่องเที่ยวในการ รองรับนักท่องเที่ยว๒. เพื่อให้ประชาชนและ นักท่องเที่ยวได้มีเส้นทาง คมนาคมสำหรับสัญจร อย่างสะดวกและรวดเร็ว ๓. เพื่อใช้ในการขนส่ง ผลผลิตทางการเกษตร	ก่อสร้างถนน คสล. กว้าง ๖.๐๐ เมตร ยาว ๒,๗๔๐.๐๐ เมตร หนา ๐.๑๕ เมตร หรือมีพื้นที่ก่อสร้างไม่ น้อยกว่า ๑๖,๔๔๐.๐๐ ตรม. พร้อมก่อสร้างท่อลอดเหลี่ยม คสล. วางท่อกลม คสล. และก่อสร้าง รางระบายน้ำรูปตัววี รายละเอียด ตามแบบแปลนที่กำหนด พิกัดจุดเริ่มต้น : N ๑๐๗๔๐๘๘ E ๖๑๓๑๑๖ พิกัดจุดสิ้นสุด : N ๑๐๗๓๗๙๕ E ๖๑๑๖๓๐	-	-	๒๒,๗๓๕,๐๐๐	-	-	เส้นทางการ ท่องเที่ยวที่ได้ มาตรฐาน เพิ่มขึ้น ๑ สาย	๑. แหล่งท่องเที่ยว มีศักยภาพ สามารถรองรับ นักท่องเที่ยวได้ มากขึ้น ๒. มีเส้นทาง คมนาคมที่ได้ มาตรฐาน สะดวก ปลอดภัย ๓. การขนส่ง ผลผลิตทางการ เกษตรมีความ สะดวกมากขึ้น	อบจ. สุราษฎร์ธานี (ประสานแผนฯ)

แผนพัฒนาท้องถิ่น (พ.ศ. ๒๕๖๑-๒๕๖๕)
สำหรับโครงการที่เกินศักยภาพขององค์กรปกครองส่วนท้องถิ่น
เทศบาลตำบลบ้านใต้ อำเภอกะพะงั่น จังหวัดสุราษฎร์ธานี

ก.ยุทธศาสตร์จังหวัดที่ ๒ การส่งเสริมอุตสาหกรรมบริการและการท่องเที่ยวที่ยั่งยืน

ข.ยุทธศาสตร์การพัฒนาขององค์กรปกครองส่วนท้องถิ่นในเขตจังหวัดที่ ๖ ส่งเสริมสนับสนุนการท่องเที่ยว และอนุรักษ์ทรัพยากรธรรมชาติและสิ่งแวดล้อม

๑.ยุทธศาสตร์ด้านการศึกษา ศาสนาและศิลปวัฒนธรรม

๑.๑ แผนงานการศาสนาวัฒนธรรมและนันทนาการ (งานวิชาการวางแผนและส่งเสริมการท่องเที่ยว)

ที่	โครงการ	วัตถุประสงค์	เป้าหมาย (ผลผลิตโครงการ)	งบประมาณ					ตัวชี้วัด(KPI)	ผลที่คาดว่าจะ ได้รับ	หน่วยงาน หลัก รับผิดชอบ
				๒๕๖๑ (บาท)	๒๕๖๒ (บาท)	๒๕๖๓ (บาท)	๒๕๖๔ (บาท)	๒๕๖๕ (บาท)			
๒	โครงการพัฒนาแหล่งท่องเที่ยว โดยก่อสร้างถนนคอนกรีตเสริม เหล็กพร้อมสะพาน สายบ้าน ออกท่า (ชุมชนบ้านค่าย ม.๔ ต. บ้านใต้)	๑. เพื่อส่งเสริมศักยภาพ ของแหล่งท่องเที่ยวในการ รองรับนักท่องเที่ยว ๒. เพื่อให้ประชาชนและ นักท่องเที่ยวได้มีเส้นทาง คมนาคมสำหรับสัญจร อย่างสะดวกและรวดเร็ว ๓. เพื่อใช้ในการขนส่ง ผลผลิตทางการเกษตร	ก่อสร้างถนน คสล. กว้าง ๖.๐๐ เมตร ยาว ๘๓๐.๐๐ เมตร หนา ๐.๑๕ เมตร หรือมีพื้นที่ก่อสร้าง ไม่น้อยกว่า ๔,๙๘๐.๐๐ ตรม. พร้อมวางท่อกลม คสล. และ ก่อสร้างสะพานข้ามคลองบ้าน ค่าย รายละเอียดตามแบบ แปลนที่กำหนดพิกัดจุดเริ่มต้น : N ๑๐๗๒๔๔๓ E ๖๑๔๓๖๒ พิกัดจุดสิ้นสุด : N ๑๐๗๒๔๗๓ E ๖๑๓๗๒๘	-	-	๖,๕๒๘,๐๐๐	-	-	เส้นทางการ ท่องเที่ยวที่ได้ มาตรฐาน เพิ่มขึ้น ๑ สาย	๑. แหล่งท่องเที่ยวมี ศักยภาพ สามารถ รองรับนักท่องเที่ยว ได้มากขึ้น ๒. มีเส้นทาง คมนาคมที่ได้ มาตรฐาน สะดวก ปลอดภัย ๓. การขนส่งผลผลิต ทางการเกษตรมี ความสะดวกมาก ยิ่งขึ้น	อบจ. สุราษฎร์ธานี (ประสานแผนฯ)
	โครงการพัฒนาแหล่งท่องเที่ยว โดยก่อสร้างสะพานข้ามคลอง บ้านค่ายถนนสายบ้านออกท่า (ชุมชนบ้านค่าย ม.๔ ต. บ้านใต้)		ก่อสร้างสะพาน คสล.ขนาดกว้าง ๗.๐๐ เมตร ยาว ๑๐.๐๐ เมตร จำนวน ๑ แห่ง รายละเอียดตาม แบบแปลนที่กำหนด พิกัด โครงการ ๔๗ P N ๑๐๗๒๔๑๕ E ๖๑๓๘๒๐								

รายละเอียดโครงการพัฒนา
แผนพัฒนาท้องถิ่น (พ.ศ. ๒๕๖๑-๒๕๖๕)
สำหรับโครงการที่เกี่วข้องกับขององค์กรปกครองส่วนท้องถิ่น
เทศบาลตำบลบ้านใต้ อำเภอกะพะงั่น จังหวัดสุราษฎร์ธานี

ก.ยุทธศาสตร์จังหวัดที่ ๒ การส่งเสริมอุตสาหกรรมบริการและการท่องเที่ยวที่ยั่งยืน

ข.ยุทธศาสตร์การพัฒนาขององค์กรปกครองส่วนท้องถิ่นในเขตจังหวัดที่ ๖ ส่งเสริมสนับสนุนการท่องเที่ยว และอนุรักษ์ทรัพยากรธรรมชาติและสิ่งแวดล้อม

๑.ยุทธศาสตร์ด้านการศึกษา ศาสนาและศิลปวัฒนธรรม

๑.๑ แผนงานการศาสนาวัฒนธรรมและนันทนาการ (งานวิชาการวางแผนและส่งเสริมการท่องเที่ยว)

ที่	โครงการ	วัตถุประสงค์	เป้าหมาย (ผลผลิตโครงการ)	งบประมาณ					ตัวชี้วัด(KPI)	ผลที่คาดว่าจะได้รับ	หน่วยงาน หลัก รับผิดชอบ
				๒๕๖๑ (บาท)	๒๕๖๒ (บาท)	๒๕๖๓ (บาท)	๒๕๖๔ (บาท)	๒๕๖๕ (บาท)			
๓	โครงการพัฒนาแหล่งท่องเที่ยว โดยก่อสร้างถนนคอนกรีตเสริม เหล็ก ถนนสายผู้ว่า – บ้านไฟไหม้ (ชุมชนบ้านท้องนายปาน ม.๕ ต. บ้านใต้)	๑. เพื่อส่งเสริมศักยภาพ ของแหล่งท่องเที่ยวในการ รองรับนักท่องเที่ยว ๒. เพื่อให้ประชาชนและ นักท่องเที่ยวได้มีเส้นทาง คมนาคมสำหรับสัญจร อย่างสะดวกและรวดเร็ว ๓. เพื่อใช้ในการขนส่ง ผลผลิตทางการเกษตร	ก่อสร้างถนน คสล. กว้าง ๖.๐๐ เมตร ยาว ๑,๔๗๐.๐๐ เมตร หนา ๐.๑๕ เมตร หรือมีพื้นที่ก่อสร้างไม่ น้อยกว่า ๘,๘๒๐.๐๐ ตรม. พร้อม วางวางท่อกลม คสล. และ ก่อสร้างรางระบายน้ำรูปตัว วี รายละเอียดตามแบบแปลนที่ กำหนด พิกัดจุดเริ่มต้น : N ๑๐๘๑๖๖๑ E ๖๑๔๔๓๕ พิกัดจุดสิ้นสุด : N ๑๐๘๒๐๙๙ E ๖๑๔๙๓๖	๕,๐๐๐,๐๐๐	๙,๐๐๐,๐๐๐	๑๑,๒๗๔,๐๐๐	-	-	เส้นทางการ ท่องเที่ยวที่ได้ มาตรฐาน เพิ่มขึ้น ๑ สาย	๑. แหล่ง ท่องเที่ยวมี ศักยภาพ สามารถรองรับ นักท่องเที่ยวได้ มากขึ้น ๒. มีเส้นทาง คมนาคมที่ได้ มาตรฐาน สะดวก ปลอดภัย ๓. การขนส่ง ผลผลิตทางการ เกษตรมีความ สะดวกมากยิ่งขึ้น	อบจ. สุราษฎร์ธานี (ประสานแผนฯ)

บัญชีครุภัณฑ์
แผนพัฒนาท้องถิ่น (พ.ศ. ๒๕๖๑ -๒๕๖๕)
เทศบาลตำบลบ้านใต้

ที่	แผนงาน	หมวด	ประเภท	เป้าหมายผลผลิตของครุภัณฑ์						หน่วยงาน รับผิดชอบ หลัก
					๒๕๖๑	๒๕๖๒	๒๕๖๓	๒๕๖๔	๒๕๖๕	
๑	บริหารงานทั่วไป	ค่าครุภัณฑ์	ครุภัณฑ์ คอมพิวเตอร์	อุปกรณ์อ่านบัตรแบบเนกประสงค์ (Smart Card Reader) สำหรับสำนักงาน จำนวน ๓ เครื่อง เครื่องละ ๗๐๐ บาท เป็นเงิน ๒,๑๐๐ บาท หมายเหตุ ; ตามเกณฑ์ราคากลางและคุณลักษณะพื้นฐานครุภัณฑ์คอมพิวเตอร์ ณ วันที่ ๑๕ มีนาคม ๒๕๖๒	-	๗๐๐	-	-	-	สำนักปลัด
๒	บริหารงานทั่วไป	ค่าครุภัณฑ์	ครุภัณฑ์ คอมพิวเตอร์	เครื่องคอมพิวเตอร์ สำหรับงานประมวลผล แบบที่ ๑ สำหรับสำนักงาน จำนวน ๑ เครื่อง เครื่องละ ๒๒,๐๐๐ บาท หมายเหตุ ; ตามเกณฑ์ราคากลางและคุณลักษณะพื้นฐานครุภัณฑ์คอมพิวเตอร์ ณ วันที่ ๑๕ มีนาคม ๒๕๖๒	-	๒๒,๐๐๐	-	-	-	สำนักปลัด
๓	บริหารงานทั่วไป	ค่าครุภัณฑ์	ครุภัณฑ์ คอมพิวเตอร์	เครื่องสำรองไฟฟ้า ขนาด ๘๐๐ VA สำหรับสำนักงานจำนวน ๑ เครื่อง ราคา ๒,๕๐๐ บาทหมายเหตุ ; ตามเกณฑ์ราคากลางและคุณลักษณะพื้นฐานครุภัณฑ์คอมพิวเตอร์ ณ วันที่ ๑๕ มีนาคม ๒๕๖๒	-	๒,๕๐๐	-	-	-	สำนักปลัด

บัญชีครุภัณฑ์
แผนพัฒนาท้องถิ่น (พ.ศ. ๒๕๖๑ -๒๕๖๕)
เทศบาลตำบลบ้านใต้

ที่	แผนงาน	หมวด	ประเภท	เป้าหมายผลผลิตของ ครุภัณฑ์						หน่วยงาน รับผิดชอบ หลัก
					๒๕๖๑	๒๕๖๒	๒๕๖๓	๒๕๖๔	๒๕๖๕	
๔	บริหารงานทั่วไป	ค่าครุภัณฑ์	ครุภัณฑ์โฆษณา และเผยแพร่	เครื่องมัลติมีเดียโปรเจคเตอร์ สำหรับสำนักงาน จำนวน ๑ เครื่อง เครื่องละ ๓๓,๗๐๐ บาท ตามบัญชีมาตรฐานครุภัณฑ์ อันวาคม ๒๕๖๑	-	๓๓,๗๐๐	-	-	-	สำนักปลัด
๕	บริหารงานทั่วไป	ค่าครุภัณฑ์	ครุภัณฑ์ สำนักงาน	เครื่องพิมพ์บัตรพลาสติก พิมพ์ ๑ หน้า ZEBRA ZXP SERIES ๓ หน้า เดียว พิมพ์ ๔ สี พิมพ์บาร์โค้ด พิมพ์ตัวหนังสือ ความเร็วในการ พิมพ์สี ๑๙๕ใบ/ชั่วโมง ความเร็วใน การพิมพ์ดำ ๙๐๐ ใบ/ชั่วโมง ความหนาของบัตรในการพิมพ์ ๐.๕ ๐.๗๖ ๐.๘ มิลลิเมตร รายละเอียด ตามที่เทศบาลตำบลบ้านใต้กำหนด ราคาสืบจากท้องตลาด	-	-	๔๑,๗๓๐	-	-	สำนักปลัด
๖	บริหารงานทั่วไป	ค่าครุภัณฑ์	ครุภัณฑ์ สำนักงาน	เครื่องปรับอากาศแบบส่วนแยก ชนิดตั้งพื้นหรือชนิดแขวน (มีระบบ ฟอกอากาศ) ขนาด ๒๔,๐๐๐ บีทียู ตามบัญชีราคามาตรฐานครุภัณฑ์ อันวาคม ๒๕๖๑	-	๓๒,๔๐๐	-	-	-	สำนักปลัด

บัญชีครุภัณฑ์
แผนพัฒนาท้องถิ่น (พ.ศ. ๒๕๖๑ -๒๕๖๕)
เทศบาลตำบลบ้านใต้

ที่	แผนงาน	หมวด	ประเภท	เป้าหมายผลผลิตของครุภัณฑ์						หน่วยงาน รับผิดชอบ หลัก
					๒๕๖๑	๒๕๖๒	๒๕๖๓	๒๕๖๔	๒๕๖๕	
๗	บริหารงานทั่วไป	ค่าครุภัณฑ์	ครุภัณฑ์โฆษณา และเผยแพร่	ชุดเครื่องเสียงรถโฆษณา ๑๐๐๐ วัตต์ ในชุดประกอบด้วย ๑. เครื่องขยายเสียง USB MP๓ AC๒๒๐V/DC ๑๒v ๑ ตัว ๒. ลำโพงฮอร์น ๑๐๐ วัตต์ กันน้ำ พร้อมขา แขน ๒ ตัว ๓. สายลำโพง ๑๐ เมตร ๒ เส้น ๔. ไมค์โครโฟนพร้อมสายยาว๕.๕ เมตร ไมค์ พูด/ไมค์ร้องเพลง MICROPHONE ฟรีของ หนัง หัวไมค์ SM ๕๘ DECCON MIC- BLACK ๑ ตัว รายละเอียดตามที่เทศบาล ตำบลบ้านใต้กำหนดราคาสืบจากท้องตลาด	-	-	๑๓,๐๐๐	-	-	สำนักปลัด
๘	สาธารณสุข	ค่าครุภัณฑ์	ครุภัณฑ์โฆษณา และเผยแพร่	ชุดเครื่องเสียงรถโฆษณา ๑๐๐๐ วัตต์ ในชุดประกอบด้วย ๑. เครื่องขยายเสียง USB MP๓ AC๒๒๐V/DC ๑๒v ๑ ตัว ๒. ลำโพงฮอร์น ๑๐๐ วัตต์ กันน้ำ พร้อมขาแขน ๒ ตัว ๓. สายลำโพง ๑๐ เมตร ๒ เส้น ๔. ไมค์โครโฟนพร้อมสายยาว๕.๕ เมตร ไมค์ พูด/ไมค์ร้องเพลง MICROPHONE ฟรีของ หนัง หัวไมค์ SM ๕๘ DECCON MIC- BLACK ๑ ตัว รายละเอียดตามที่เทศบาล ตำบลบ้านใต้กำหนดราคาสืบจากท้องตลาด	-	-	๒๖,๐๐๐	-	-	สำนักปลัด

บัญชีครุภัณฑ์
แผนพัฒนาท้องถิ่น (พ.ศ. ๒๕๖๑ -๒๕๖๕)
เทศบาลตำบลบ้านใต้

ที่	แผนงาน	หมวด	ประเภท	เป้าหมายผลผลิตของครุภัณฑ์						หน่วยงาน รับผิดชอบ หลัก
					๒๕๖๑	๒๕๖๒	๒๕๖๓	๒๕๖๔	๒๕๖๕	
๙	รักษาความสงบ เรียบร้อยภายใน	ค่าครุภัณฑ์	ครุภัณฑ์อื่น	สัญญาณไฟกระพริบพลังงานแสงอาทิตย์ จำนวน ๕ ชุด รายละเอียดตามที่เทศบาล ตำบลบ้านใต้กำหนดราคาสืบจาก ท้องตลาด	-	๗๕,๐๐๐	-	-	-	สำนักปลัด
๑๐	งานบริหารงานคลัง	ค่าครุภัณฑ์	ครุภัณฑ์ คอมพิวเตอร์	อุปกรณ์อ่านบัตรแบบ อเนกประสงค์ (Smart Card Reader) สำหรับ สำนักงาน จำนวน ๓ เครื่อง เครื่องละ ๗๐๐ บาท เป็นเงิน ๒,๑๐๐ บาท หมายเหตุ ; ตามเกณฑ์ราคากลางและ คุณลักษณะพื้นฐานครุภัณฑ์คอมพิวเตอร์ ณ วันที่ ๑๕ มีนาคม ๒๕๖๒	-	๗๐๐	-	-	-	กองคลัง
๑๑	แผนงานเผยแพร่และ ชุมชน	ค่าครุภัณฑ์	ครุภัณฑ์ คอมพิวเตอร์	อุปกรณ์อ่านบัตรแบบ อเนกประสงค์ (Smart Card Reader) สำหรับสำนักงาน จำนวน ๓ เครื่องเครื่องละ ๗๐๐ บาท เป็นเงิน ๒,๑๐๐ บาท หมายเหตุ ; ตามเกณฑ์ราคากลางและ คุณลักษณะพื้นฐานครุภัณฑ์คอมพิวเตอร์ ณ วันที่ ๑๕ มีนาคม ๒๕๖๒	-	๗๐๐	-	-	-	กองช่าง

บัญชีครุภัณฑ์
แผนพัฒนาท้องถิ่น (พ.ศ. ๒๕๖๑ -๒๕๖๕)
เทศบาลตำบลบ้านใต้

ที่	แผนงาน	หมวด	ประเภท	เป้าหมายผลผลิตของ ครุภัณฑ์						หน่วยงาน รับผิดชอบ หลัก
					๒๕๖๑	๒๕๖๒	๒๕๖๓	๒๕๖๔	๒๕๖๕	
๑๒	แผนงานเคหะ และชุมชน	ค่าครุภัณฑ์	ครุภัณฑ์ คอมพิวเตอร์	เครื่องคอมพิวเตอร์ สำหรับงาน ประมวลผล แบบที่ ๑ สำหรับ สำนักงาน จำนวน ๑ เครื่อง เครื่องละ ๒๒,๐๐๐ บาทหมายเหตุ ; ตาม เกณฑ์ราคากลางและคุณลักษณะ พื้นฐานครุภัณฑ์คอมพิวเตอร์ ณ วันที่ ๑๕ มีนาคม ๒๕๖๒	-	๒๒,๐๐๐	-	-	-	กองช่าง
๑๓	แผนงานเคหะ และชุมชน	ค่าครุภัณฑ์	ครุภัณฑ์ คอมพิวเตอร์	เครื่องสำรองไฟฟ้า ขนาด ๘๐๐ VA สำหรับสำนักงานจำนวน ๑ เครื่อง ราคา ๒,๕๐๐ บาท หมายเหตุ ; ตามเกณฑ์ราคากลาง และคุณลักษณะพื้นฐานครุภัณฑ์ คอมพิวเตอร์ ณ วันที่ ๑๕ มีนาคม ๒๕๖๒	-	๒,๕๐๐	-	-	-	กองช่าง

บัญชีครุภัณฑ์
แผนพัฒนาท้องถิ่น (พ.ศ. ๒๕๖๑ -๒๕๖๕)
เทศบาลตำบลบ้านใต้

ที่	แผนงาน	หมวด	ประเภท	เป้าหมายผลผลิตของ ครุภัณฑ์	๒๕๖๑	๒๕๖๒	๒๕๖๓	๒๕๖๔	๒๕๖๕	หน่วยงาน รับผิดชอบ หลัก
๑๔	แผนงานเคหะ และชุมชน	ค่าครุภัณฑ์	ครุภัณฑ์ก่อสร้าง	แท่นตัดไฟเบอร์ จำนวน ๑ เครื่อง ราคา ๖,๒๐๐ บาท ราคาสืบจากท้องตลาด	-	๖,๒๐๐	-	-	-	กองช่าง
๑๕	แผนงานเคหะ และชุมชน	ค่าครุภัณฑ์	ครุภัณฑ์การเกษตร	รถพาร์มแทรกเตอร์ชนิด ขับเคลื่อน ๔ ล้อ ขนาด ๘๕ แรงม้าพร้อมอุปกรณ์ต่อพ่วง ราคาสืบจากท้องตลาด	-	-	๑,๕๐๐,๐๐๐	-	-	กองช่าง

ส่วนที่ ๔

การติดตามและประเมินผล

แนวทางการพิจารณาการติดตามและประเมินผลแผนพัฒนาท้องถิ่นตามระเบียบกระทรวงมหาดไทยว่าด้วยการจัดทำแผนพัฒนาขององค์กรปกครองส่วนท้องถิ่น พ.ศ. ๒๕๔๘ และแก้ไขเพิ่มเติม (ฉบับที่ ๓) พ.ศ. ๒๕๖๑ ซึ่งคณะกรรมการติดตามและประเมินผลแผนพัฒนาของเทศบาลตำบลบ้านไต้มีอำนาจหน้าที่ในการรายงานผลและเสนอความเห็นซึ่งได้จากการติดตามและประเมินผลแผนพัฒนาต่อผู้บริหารท้องถิ่น เพื่อให้ผู้บริหารท้องถิ่นเสนอต่อสภาท้องถิ่นและคณะกรรมการพัฒนาของเทศบาลตำบลบ้านไต้โดยอย่างน้อยปีละหนึ่งครั้งภายในเดือนธันวาคมของทุกปี

ดังนั้น องค์กรปกครองส่วนท้องถิ่น จึงต้องกำหนดยุทธศาสตร์การพัฒนาขององค์กรปกครองส่วนท้องถิ่นให้สอดคล้องยุทธศาสตร์การพัฒนาขององค์กรปกครองส่วนท้องถิ่นในเขตจังหวัด เพื่อนำไปสู่การบูรณาการร่วมกันให้เกิดความสอดคล้องกับแผนพัฒนาจังหวัด สามารถเชื่อมโยงไปสู่แผนพัฒนากลุ่มจังหวัด แผนพัฒนาภาค แผนพัฒนาเศรษฐกิจและสังคมแห่งชาติ ฉบับที่ ๑๒ แผนยุทธศาสตร์ชาติ ๒๐ ปี ไทยแลนด์ ๔.๐ และในการจัดทำแผนพัฒนาท้องถิ่น (พ.ศ. ๒๕๖๑ – ๒๕๖๕) จะต้องมีการติดตามและประเมินผลยุทธศาสตร์เพื่อความสอดคล้องแผนพัฒนาท้องถิ่นขององค์กรปกครองส่วนท้องถิ่น ตามระเบียบกระทรวงมหาดไทย ว่าด้วยการจัดทำแผนขององค์กรปกครองส่วนท้องถิ่น พ.ศ. ๒๕๔๘ และที่แก้ไขเพิ่มเติมถึง (ฉบับที่ ๓) พ.ศ. ๒๕๖๑ โดยคณะกรรมการติดตามและประเมินผลแผนพัฒนาท้องถิ่น จะต้องดำเนินการให้คะแนนตามเกณฑ์ที่กำหนดไว้ ซึ่งเป็นส่วนหนึ่งของการติดตามและประเมินผลแผนพัฒนา โดยดำเนินการให้แล้วเสร็จภายในหกสิบวัน นับแต่วันที่ประกาศใช้งบประมาณรายจ่าย รายละเอียดแนวทางการพิจารณาตามหนังสือกระทรวงมหาดไทย ด่วนที่สุด ที่ มท ๐๘๑๐.๓/ว ๒๙๓๑ ลงวันที่ ๑๕ พฤษภาคม ๒๕๖๒ เรื่องซักซ้อมแนวทางการทบทวนแผนพัฒนาท้องถิ่น (พ.ศ. ๒๕๖๑ – ๒๕๖๕) ขององค์กรปกครองส่วนท้องถิ่น ดังนี้

ขั้นตอนการรายงานผล

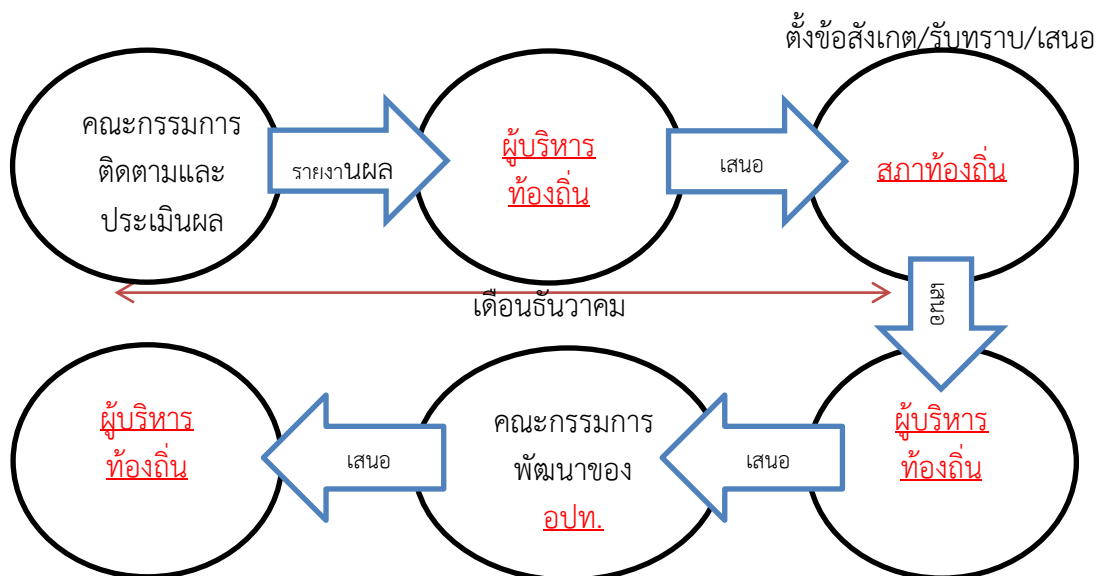

๔.๑ การติดตามและประเมินผลยุทธศาสตร์

ในการจัดทำแผนพัฒนาท้องถิ่นนั้น จะต้องมีการติดตามและประเมินผลแผนพัฒนา โดยจะต้องติดตามและประเมินยุทธศาสตร์ ตามระเบียบกระทรวงมหาดไทยว่าด้วยการจัดทำแผนขององค์กรปกครองส่วนท้องถิ่น พ.ศ. ๒๕๔๘ และแก้ไขเพิ่มเติม (ฉบับที่ ๓) พ.ศ. ๒๕๖๑ หมวด ๖ ข้อ ๒๙ ในการประเมินแผนนั้นจะต้อง ดำเนินการประเมินคุณภาพของแผนยุทธศาสตร์การพัฒนาตามแนวทางการติดตามและประเมินผลยุทธศาสตร์เพื่อสอดคล้องแผนพัฒนาท้องถิ่นขององค์กรปกครองส่วนท้องถิ่น แจ้งตามหนังสือกระทรวงมหาดไทย ที่ มท ๐๘๑๐.๒/ว ๕๗๙๗ ลงวันที่ ๑๐ ตุลาคม ๒๕๕๙ เรื่อง แนวทางและหลักเกณฑ์การจัดทำและประสานแผนพัฒนาท้องถิ่นสี่ปี (พ.ศ. ๒๕๖๑ – ๒๕๖๔) ขององค์กรปกครองส่วนท้องถิ่น ตามระเบียบกระทรวงมหาดไทย ว่าด้วยการจัดทำแผนขององค์กรปกครองส่วนท้องถิ่น (ฉบับที่ ๓) พ.ศ. ๒๕๖๑ เป็นแบบที่กำหนดให้คณะกรรมการติดตามและประเมินผลแผนพัฒนาท้องถิ่น ดำเนินการให้คะแนน ตามเกณฑ์ที่กำหนดไว้ ซึ่งเป็นส่วนหนึ่งของการติดตามและประเมินผลแผนพัฒนา โดยดำเนินการให้แล้วเสร็จภายในหกสิบวัน นับแต่วันที่ประกาศใช้งบประมาณรายจ่าย มีรายละเอียด ดังนี้

แนวทางการพิจารณาการติดตามและประเมินผลยุทธศาสตร์เพื่อความสอดคล้องแผนพัฒนาท้องถิ่น ประกอบด้วย

- ๑.๑ ข้อมูลสภาพทั่วไปและข้อมูลพื้นฐานขององค์กรปกครองส่วนท้องถิ่น ๒๐ คะแนน
- ๑.๒ การวิเคราะห์สภาพการณ์และศักยภาพ ๒๐ คะแนน
- ๑.๓ ยุทธศาสตร์ ๖๐ คะแนน ประกอบด้วย

- (๑) ยุทธศาสตร์ขององค์กรปกครองส่วนท้องถิ่น ๑๐ คะแนน
- (๒) ยุทธศาสตร์ขององค์กรปกครองส่วนท้องถิ่นในเขตจังหวัด ๑๐ คะแนน
- (๓) ยุทธศาสตร์จังหวัด ๑๐ คะแนน
- (๔) วิสัยทัศน์ ๕ คะแนน
- (๕) กลยุทธ์ ๕ คะแนน
- (๖) เป้าประสงค์ของแต่ละประเด็นกลยุทธ์ ๕ คะแนน
- (๗) จุดยืนทางยุทธศาสตร์ ๕ คะแนน
- (๘) แผนงาน ๕ คะแนน
- (๙) ความเชื่อมโยงของยุทธศาสตร์ในภาพรวม ๕ คะแนน

คะแนนรวม ๑๐๐ คะแนน เกณฑ์ที่ควรได้เพื่อให้เกิดความสอดคล้องและขับเคลื่อนการ พัฒนาท้องถิ่นขององค์กรปกครองส่วนท้องถิ่น ไม่ควรน้อยกว่าร้อยละ ๘๐ (๘๐ คะแนน)

แนวทางการพิจารณาการติดตามและประเมินผลยุทธศาสตร์ เพื่อความสอดคล้องแผนพัฒนาท้องถิ่นขององค์กรปกครองส่วนท้องถิ่น

ประเด็นการพิจารณา	คะแนน
๑. ข้อมูลสภาพทั่วไปและข้อมูลพื้นฐานขององค์กรปกครองส่วนท้องถิ่น	๒๐
๒. การวิเคราะห์สภาพการณ์และศักยภาพ	๒๐
๓. ยุทธศาสตร์ประกอบด้วย	๖๐
๓.๑ ยุทธศาสตร์ขององค์กรปกครองส่วนท้องถิ่น	(๑๐)
๓.๒ ยุทธศาสตร์ขององค์กรปกครองส่วนท้องถิ่นในเขตจังหวัด	(๑๐)
๓.๓ ยุทธศาสตร์จังหวัด	(๑๐)
๓.๔ วิสัยทัศน์	(๕)
๓.๕ กลยุทธ์	(๕)

๓.๖ เป้าประสงค์ของแต่ละประเด็นกลยุทธ์	(๕)
๓.๗ จุดยืนทางยุทธศาสตร์	(๕)
๓.๘ แผนงาน	(๕)
๓.๙ ความเชื่อมโยงของยุทธศาสตร์ในภาพรวม	(๕)
รวมคะแนน	๑๐๐

**แนวทางเบื้องต้นในการให้คะแนนแนวทางการพิจารณาการติดตามและประเมินผลยุทธศาสตร์
เพื่อความสะดวกคล่องแผนพัฒนาท้องถิ่นขององค์กรปกครองส่วนท้องถิ่น**

ประเด็นการพิจารณา	รายละเอียดหลักเกณฑ์	คะแนนเต็ม	คะแนนที่ได้
๑. ข้อมูลสภาพทั่วไปและข้อมูลพื้นฐานขององค์กรปกครองส่วนท้องถิ่น	ควรประกอบด้วยข้อมูลดังนี้ (๑) ข้อมูลเกี่ยวกับด้านกายภาพ เช่น ที่ตั้งของหมู่บ้าน/ชุมชน/ตำบล ลักษณะภูมิประเทศ ลักษณะภูมิอากาศ ลักษณะของที่ดิน ลักษณะของแหล่งน้ำ ลักษณะของป่าไม้ ฯลฯ ด้านการเมือง/การปกครอง เช่น เขตการปกครอง การเลือกตั้ง ฯลฯ	๒๐ (๓)	
	(๒) ข้อมูลเกี่ยวกับด้านการเมือง/การปกครอง เช่น เขตการปกครอง การเลือกตั้ง ฯลฯ ประชากร เช่น ข้อมูลเกี่ยวกับจำนวนประชากร และช่วงอายุและจำนวนประชากร ฯลฯ	(๒)	
	(๓) ข้อมูลเกี่ยวกับสภาพทางสังคม เช่น การศึกษา สาธารณสุข อาชญากรรม ยาเสพติด การสังคมสงเคราะห์	(๒)	
	(๔) ข้อมูลเกี่ยวกับระบบบริหารพื้นฐาน เช่น การคมนาคมขนส่ง การไฟฟ้า การประปา โทรศัพท์ ฯลฯ	(๒)	
	(๕) ข้อมูลเกี่ยวกับระบบเศรษฐกิจ เช่น การเกษตร การประมง การประมง การบริการ การท่องเที่ยว อุตสาหกรรม การพาณิชย์/กลุ่มอาชีพแรงงาน ฯลฯ	(๒)	
	(๖) ข้อมูลเกี่ยวกับศาสนา ประเพณี วัฒนธรรม เช่น การนับถือศาสนาประเพณี และงานประจำปี ภูมิปัญญาท้องถิ่น ภาษาล้าน สิ้นค้าพื้นเมืองและของที่ระลึก ฯลฯ และอื่นๆ	(๒)	
	(๗) ข้อมูลเกี่ยวกับทรัพยากรธรรมชาติ เช่น น้ำ ป่าไม้ ภูเขา คุณภาพของทรัพยากรธรรมชาติ ฯลฯ	(๒)	
	(๘) การสำรวจและจัดเก็บข้อมูลเพื่อการจัดทำแผนพัฒนาท้องถิ่นหรือการใช้ข้อมูล จปฐ.	(๒)	
	(๙) การประชุมประชาคมท้องถิ่น รูปแบบ วิธีการ และการดำเนินการประชุมประชาคมท้องถิ่นโดยใช้กระบวนการร่วมคิด ร่วมทำ ร่วมตัดสินใจ ร่วมตรวจสอบ ร่วมรับประโยชน์ ร่วมแก้ไขปัญหา ปรีกษาหารือ แลกเปลี่ยนเรียนรู้ เพื่อแก้ไขปัญหาสำหรับการพัฒนาท้องถิ่นตามอำนาจหน้าที่ขององค์กรปกครองส่วนท้องถิ่น	(๓)	
ประเด็นการพิจารณา	รายละเอียดหลักเกณฑ์	คะแนนเต็ม	คะแนนที่ได้
๒. การวิเคราะห์สถานการณ์และศักยภาพ	ควรประกอบด้วยข้อมูลดังนี้ (๑) การวิเคราะห์ที่ครอบคลุมความเชื่อมโยง ความสอดคล้องยุทธศาสตร์จังหวัด ยุทธศาสตร์การพัฒนาขององค์กรปกครองส่วนท้องถิ่นในเขตจังหวัด ยุทธศาสตร์ขององค์กรปกครองส่วนท้องถิ่น นโยบายของผู้บริหารท้องถิ่น รวมถึงความ	๒๐ (๕)	

	เชื่อมโยงแผนยุทธศาสตร์ชาติ ๒๐ ปี แผนพัฒนาเศรษฐกิจและสังคมแห่งชาติ และ Thailand ๔.๐		
	(๒) การวิเคราะห์การใช้ผังเมืองรวมหรือผังเมืองเฉพาะและการบังคับใช้ผลของการบังคับใช้ สภาพการณ์ที่เกิดขึ้นต่อการพัฒนาท้องถิ่น	(๓)	
	(๓) การวิเคราะห์ทางสังคม เช่น ด้านแรงงาน การศึกษา สาธารณสุข ความยากจน อาชญากรรม ปัญหาเสพติดเทคโนโลยี จารีต ประเพณี วัฒนธรรม ภูมิปัญญาท้องถิ่น เป็นต้น	(๓)	
	(๔) การวิเคราะห์ทางเศรษฐกิจ ข้อมูลด้านรายได้ครัวเรือน การส่งเสริมอาชีพ กลุ่มอาชีพ กลุ่มทางสังคม การพัฒนาอาชีพและกลุ่มต่างๆ สภาพทางเศรษฐกิจและความเป็นอยู่ทั่วไป เป็นต้น	(๓)	
	(๕) การวิเคราะห์สิ่งแวดล้อม พื้นที่สีเขียว ธรรมชาติต่างๆ ทางภูมิศาสตร์ กระบวนการหรือสิ่งที่เกิดขึ้น การประดิษฐ์ที่มีผลต่อสิ่งแวดล้อมและการพัฒนา	(๓)	
	(๖) ผลการวิเคราะห์ศักยภาพเพื่อประเมินสถานภาพการพัฒนาในปัจจุบันและโอกาสการพัฒนาในอนาคตของท้องถิ่น ด้วยเทคนิค SWOT Analysis ที่อาจส่งผลต่อการดำเนินงานได้แก่ S-Strengit (จุดแข็ง) W-Weakness (จุดอ่อน) O-Opportunity (โอกาส) และT-Therat (อุปสรรค)	(๓)	
๓. ยุทธศาสตร์	ควรประกอบด้วยข้อมูลดังนี้ สอดคล้องกับสภาพสังคม เศรษฐกิจ สิ่งแวดล้อมของท้องถิ่น ประเด็นปัญหาการพัฒนาและแนวทางการพัฒนาที่สอดคล้องกับยุทธศาสตร์ขององค์กรปกครองส่วนท้องถิ่น และเชื่อมโยงหลักปรัชชารัฐแผนยุทธศาสตร์ชาติ ๒๐ ปี แผนพัฒนาเศรษฐกิจและสังคมแห่งชาติ และ Thailand ๔.๐	๖๐ (๑๐)	
๓.๑ ยุทธศาสตร์ขององค์กรปกครองส่วนท้องถิ่น			
๓.๒ ยุทธศาสตร์ขององค์กรปกครองส่วนท้องถิ่นในเขตจังหวัด	สอดคล้องและเชื่อมโยงกับสภาพสังคม เศรษฐกิจ สิ่งแวดล้อมของท้องถิ่น และยุทธศาสตร์จังหวัด และเชื่อมโยงหลักปรัชชารัฐแผนยุทธศาสตร์ชาติ ๒๐ ปี แผนพัฒนาเศรษฐกิจและสังคมแห่งชาติและ Thailand ๔.๐	(๑๐)	
๓.๓ ยุทธศาสตร์จังหวัด	สอดคล้องกับแผนพัฒนาภูมิภาค ยุทธศาสตร์พัฒนาภาค แผนพัฒนาเศรษฐกิจและสังคมแห่งชาติ แผนการบริหารราชการแผ่นดิน นโยบาย/ยุทธศาสตร์ คสช. และนโยบายรัฐบาล หลักปรัชชารัฐ แผนยุทธศาสตร์ชาติ ๒๐ ปี และThailand ๔.๐	(๑๐)	

ประเด็นการพิจารณา	รายละเอียดหลักเกณฑ์	คะแนนเต็ม	คะแนนที่ได้
๓.๔ วิสัยทัศน์	วิสัยทัศน์ ซึ่งมีลักษณะแสดงสถานภาพที่องค์กรปกครองส่วนท้องถิ่นต้องการจะเป็นหรือบรรลุถึงอนาคตอย่างชัดเจน สอดคล้องกับโอกาสและศักยภาพที่เป็นลักษณะเฉพาะขององค์กรปกครองส่วนท้องถิ่นและสัมพันธ์กับโครงการพัฒนา	(๕)	
๓.๕ กลยุทธ์	แสดงให้เห็นช่องทาง วิธีการ ภารกิจหรือสิ่งที่ต้องทำตามอำนาจหน้าที่ขององค์กรปกครองส่วนท้องถิ่นที่จะนำไปสู่การบรรลุวิสัยทัศน์ หรือแสดงให้เห็นถึงความชัดเจนในสิ่งที่ดำเนินการให้บรรลุวิสัยทัศน์นั้น	(๕)	
๓.๖ เป้าประสงค์ของแต่ละประเด็นกลยุทธ์	เป้าประสงค์ของแต่ละประเด็นกลยุทธ์มีความสอดคล้องและสนับสนุนต่อกลยุทธ์ที่จะเกิดขึ้น มุ่งหมายสิ่งหนึ่งสิ่งใดที่ชัดเจน	(๕)	
๓.๗ จุดยืนทางยุทธศาสตร์	ความมุ่งมั่นอันแน่วแน่ในการวางแผนพัฒนาท้องถิ่น เพื่อให้บรรลุวิสัยทัศน์ขององค์กรปกครองส่วนท้องถิ่น ซึ่งเกิดจากศักยภาพของพื้นที่จริง ที่จะนำไปสู่	(๕)	

(Positioning)	ผลสำเร็จทางยุทธศาสตร์		
๓.๘ แผนงาน	แผนงานหรือจุดมุ่งหมายเพื่อการพัฒนาในอนาคต กำหนดจุดมุ่งหมายในเรื่องใดเรื่องหนึ่งหรือแผนงานที่เกิดจากเป้าประสงค์ ตัวชี้วัด ค่าเป้าหมาย กลยุทธ์ จุดยืนทางยุทธศาสตร์ขององค์กรปกครองส่วนท้องถิ่นที่มีความชัดเจน นำไปสู่การทำให้โครงการพัฒนาท้องถิ่นในแผนพัฒนาท้องถิ่น โดยระบุแผนงานและความเชื่อมโยงดังกล่าว	(๕)	
๓.๙ ความเชื่อมโยงของยุทธศาสตร์ในภาพรวม	ความเชื่อมโยงองค์รวมที่นำไปสู่การพัฒนาท้องถิ่นที่เกิดผลผลิต/โครงการจากแผนยุทธศาสตร์ชาติ ๒๐ ปี แผนพัฒนาเศรษฐกิจและสังคมแห่งชาติ ฉบับที่ ๑๒ Thailand ๔.๐ แผนพัฒนาภาค/แผนพัฒนากลุ่มจังหวัด /แผนพัฒนาจังหวัด ยุทธศาสตร์การพัฒนาขององค์กรปกครองส่วนท้องถิ่นในเขตจังหวัด และยุทธศาสตร์ขององค์กรปกครองส่วนท้องถิ่น	(๕)	
รวมคะแนน		๑๐๐	

๔.๒ การติดตามและประเมินผลโครงการ

ในการจัดทำแผนพัฒนาท้องถิ่นนั้น จะต้องมีการติดตามและประเมินผลแผนพัฒนา โดยจะต้องติดตามและประเมินโครงการ ตามระเบียบกระทรวงมหาดไทย ว่าด้วยการจัดทำแผนขององค์กรปกครองส่วนท้องถิ่น พ.ศ. ๒๕๔๘ และแก้ไขเพิ่มเติม (ฉบับที่ ๓) พ.ศ. ๒๕๖๑ หมวด ๖ ข้อ ๒๙ ในการประเมินแผนนั้นจะต้อง ดำเนินการประเมินคุณภาพของแผนยุทธศาสตร์การพัฒนาตามแนวทางการติดตามและประเมินผลยุทธศาสตร์เพื่อสอดคล้องแผนพัฒนาท้องถิ่นขององค์กรปกครองส่วนท้องถิ่น อ้างตามหนังสือกระทรวงมหาดไทย ที่ มท ๐๘๑๐.๒/ว ๕๗๙๗ ลงวันที่ ๑๐ ตุลาคม ๒๕๕๙ เรื่อง แนวทางและหลักเกณฑ์การจัดทำและประสานแผนพัฒนาท้องถิ่นสี่ปี (พ.ศ. ๒๕๖๑ – ๒๕๖๔) ขององค์กรปกครองส่วนท้องถิ่น ตามระเบียบกระทรวงมหาดไทย ว่าด้วยการจัดทำแผนขององค์กรปกครองส่วนท้องถิ่น (ฉบับที่ ๓) พ.ศ. ๒๕๖๑ เป็นแบบที่กำหนดให้คณะกรรมการติดตามและประเมินผลแผนพัฒนาท้องถิ่น ดำเนินการให้คะแนน ตามเกณฑ์ที่กำหนดไว้ ซึ่งเป็นส่วนหนึ่งของการติดตามและประเมินผลแผนพัฒนา โดยดำเนินการให้แล้วเสร็จภายในหกสิบวัน นับแต่วันที่ประกาศใช้งบประมาณรายจ่าย มีรายละเอียด ดังนี้

แนวทางการพิจารณาการติดตามและประเมินผลโครงการเพื่อความสอดคล้องแผนพัฒนาท้องถิ่น ประกอบด้วย

๒.๑ การสรุปสถานการณ์การพัฒนา ๑๐ คะแนน

๒.๒ การประเมินผลการนำแผนพัฒนาท้องถิ่นไปปฏิบัติในเชิงปริมาณ ๑๐ คะแนน

๒.๓ การประเมินผลการนำแผนพัฒนาท้องถิ่นสี่ปีไปปฏิบัติในเชิงคุณภาพ ๑๐ คะแนน

๒.๔ ยุทธศาสตร์และแผนงาน ๑๐ คะแนน

๒.๕ โครงการพัฒนา ๖๐ คะแนน ประกอบด้วย

(๑) ความชัดเจนของชื่อโครงการ ๕ คะแนน

(๒) กำหนดวัตถุประสงค์สอดคล้องกับโครงการ ๕ คะแนน

(๓) เป้าหมาย (ผลผลิตของโครงการ) มีความชัดเจนนำไปสู่การตั้งงบประมาณได้ถูกต้อง ๕ คะแนน

(๔) โครงการมีความสอดคล้องกับแผนยุทธศาสตร์ชาติ ๒๐ ปี ๕ คะแนน

(๕) เป้าหมาย (ผลผลิตของโครงการ) มีความสอดคล้องกับแผนพัฒนาเศรษฐกิจและ สังคม

แห่งชาติ ฉบับที่ ๑๒ ๕ คะแนน

(๖) โครงการมีความสอดคล้องกับ Thailand ๔.๐ ๕ คะแนน

(๗) โครงการสอดคล้องกับยุทธศาสตร์จังหวัด ๕ คะแนน

(๘) โครงการแก้ไขปัญหาคาความยากจนหรือการเสริมสร้างให้ประเทศชาติมั่นคง มั่งคั่ง ยั่งยืน ภายใต้หลักประชารัฐ ๕ คะแนน

(๙) งบประมาณ มีความสอดคล้องกับเป้าหมาย (ผลผลิตของโครงการ) ๕ คะแนน

(๑๐) มีการประมาณการราคาถูกต้องตามหลักวิธีการงบประมาณ ๕ คะแนน

(๑๑) มีการกำหนดตัวชี้วัด (KPI) และสอดคล้องกับวัตถุประสงค์และผลที่คาดว่าจะได้รับ ๕ คะแนน

(๑๒) ผลที่คาดว่าจะได้รับ สอดคล้องกับวัตถุประสงค์ ๕ คะแนน คะแนนรวม ๑๐๐ คะแนน

เกณฑ์ที่ควรได้เพื่อให้เกิดความสอดคล้องและขับเคลื่อนการ พัฒนาท้องถิ่นขององค์กรปกครองส่วน ท้องถิ่น ไม่ควรมีน้อยกว่าร้อยละ ๘๐ (๘๐ คะแนน)

แนวทางการพิจารณาการติดตามและประเมินผลโครงการ

เพื่อความสอดคล้องแผนพัฒนาท้องถิ่น (พ.ศ. ๒๕๖๑ - ๒๕๖๕) ขององค์กรปกครองส่วนท้องถิ่น

ประเด็นการพิจารณา	คะแนน
๑. การสรุปสถานการณ์การพิจารณา	๑๐
๒. การประเมินผลการนำแผนพัฒนาท้องถิ่นสี่ปีไปปฏิบัติในเชิงปริมาณ	๑๐
๓. การประเมินผลการนำแผนพัฒนาท้องถิ่นสี่ปีไปปฏิบัติในเชิงคุณภาพ	๑๐
๔. แผนงานและยุทธศาสตร์การพิจารณา	๑๐
๕. โครงการพัฒนา ประกอบด้วย	๖๐
๕.๑ ความชัดเจนของชื่อโครงการ	(๕)
๕.๒ กำหนดวัตถุประสงค์สอดคล้องกับโครงการ	(๕)
๕.๓ เป้าหมาย (ผลผลิตของโครงการ) มีความชัดเจนนำไปสู่การตั้งงบประมาณได้ถูกต้อง	(๕)
๕.๔ โครงการมีความสอดคล้องกับแผนยุทธศาสตร์ชาติ ๒๐ ปี	(๕)
๕.๕ เป้าหมาย (ผลผลิตของโครงการ) มีความสอดคล้องกับแผนพัฒนาเศรษฐกิจและสังคมแห่งชาติ	(๕)
๕.๖ โครงการมีความสอดคล้องกับ Thailand ๔.๐	(๕)
๕.๗ โครงการสอดคล้องกับยุทธศาสตร์จังหวัด	(๕)
๕.๘ โครงการแก้ไขปัญหาคาความยากจนหรือการเสริมสร้างให้ประเทศชาติมั่นคง มั่งคั่ง ยั่งยืน ภายใต้หลักประชารัฐ	(๕)
๕.๙ งบประมาณ มีความสอดคล้องกับเป้าหมาย (ผลผลิตของโครงการ)	(๕)
๕.๑๐ มีการประมาณการราคาถูกต้องตามหลักวิธีการงบประมาณ	(๕)
๕.๑๑ มีการกำหนดตัวชี้วัด (KPI) และสอดคล้องกับวัตถุประสงค์และผลที่คาดว่าจะได้รับ	(๕)
๕.๑๒ ผลที่คาดว่าจะได้รับ สอดคล้องกับวัตถุประสงค์	(๕)
รวมคะแนน	๑๐๐

แนวทางเบื้องต้นในการให้คะแนนแนวทางการพิจารณาการติดตามและประเมินผลโครงการ
เพื่อความสอดคล้องแผนพัฒนาท้องถิ่น (พ.ศ. ๒๕๖๑ - ๒๕๖๕) ขององค์กรปกครองส่วนท้องถิ่น

ประเด็น การพิจารณา	รายละเอียดหลักเกณฑ์	คะแนน เต็ม	คะแนน ที่ได้
๑. การสรุปสถานการณ์ การพัฒนา	เป็นการวิเคราะห์รอบการจัดทำยุทธศาสตร์ขององค์กรปกครองส่วนท้องถิ่น (ใช้การวิเคราะห์ SWOT Analysis/Demand (Demand Analysis)/Global Demand และ Trend ปัจจุบันและสถานการณ์การเปลี่ยนแปลงที่มีผลต่อการ พัฒนา อย่างน้อยต้องประกอบด้วยวิเคราะห์ศักยภาพด้านเศรษฐกิจ, ด้านสังคม, ด้านทรัพยากรธรรมชาติและสิ่งแวดล้อม)	๑๐	
๒. การประเมินผลกรนำ แผนพัฒนาท้องถิ่นไป ปฏิบัติในเชิงปริมาณ	๑) การควบคุมที่มีตัวเลขต่างๆ เพื่อนำมาใช้วัดผลในเชิงปริมาณ เช่น การวัด จำนวนโครงการ กิจกรรม งานต่างๆ ก็คือผลผลิตนั่นเองว่าเป็นไปตามที่ ตั้งเป้าหมายเอาไว้หรือไม่จำนวนที่ดำเนินการจริงตามที่ได้กำหนดไว้เท่าไร จำนวนที่ไม่สามารถดำเนินการได้มีจำนวนเท่าไร สามารถอธิบายได้ตาม หลักประสิทธิภาพ (Efficiency) ของการพัฒนาท้องถิ่นตามอำนาจหน้าที่ที่ได้ กำหนดไว้ ๒) วิเคราะห์ผลกระทบ/สิ่งที่กระทบ (Impact) โครงการที่ดำเนินการในเชิง ปริมาณ (Qualitative)	๑๐	
๓. การประเมินผลการนำ แผนพัฒนาท้องถิ่นไป ปฏิบัติในเชิงคุณภาพ	๑) การประเมินประสิทธิผลของแผนพัฒนาในเชิงคุณภาพคือการนำเอา เทคนิคๆ มาใช้เพื่อวัดค่าภารกิจ โครงการ กิจกรรม งานต่างๆ ที่ดำเนินการใน พื้นที่นั้นๆ ตรงต่อความต้องการของประชาชนหรือไม่และเป็นไปตามอำนาจ หน้าที่หรือไม่ ประชาชนพึงพอใจหรือไม่ สิ่งของ วัสดุ ครุภัณฑ์ การ ดำเนินการต่างๆ มีสภาพหรือลักษณะถูกต้อง คงทน ถาวร สามารถใช้งานได้ ตามวัตถุประสงค์หรือไม่ ซึ่งเป็นไปตามหลักประสิทธิผล (Effectiveness) ผล การปฏิบัติราชการตามที่บรรลุวัตถุประสงค์ และเป้าหมายของแผนปฏิบัติ ราชการตามที่ได้รับงบประมาณมาดำเนินการ รวมถึงสามารถเทียบเคียงกับ ส่วนราชการหรือหน่วยงาน ๒) วิเคราะห์ผลกระทบ/สิ่งที่กระทบ (Impact) โครงการที่ดำเนินการในเชิง คุณภาพ (Qualitative)	๑๐	
๔. แผนงานและ ยุทธศาสตร์การพัฒนา	๑) วิเคราะห์แผนงาน งาน ที่เกิดจากด้านต่างๆ มีความสอดคล้องกับ ยุทธศาสตร์ขององค์กรปกครองส่วนท้องถิ่นในมิติต่างๆ จนนำไปสู่การจัดทำ โครงการพัฒนาท้องถิ่นโดยใช้ SWOT Analysis/Demand (Demand Analysis)/Global Demand/ Trend หรือหลักการบูรณาการ (Integration) กับองค์กรปกครองส่วน ท้องถิ่นที่มีพื้นที่ติดต่อกัน ๒) วิเคราะห์แผนงาน งาน ที่เกิดจากด้านต่างๆ ที่สอดคล้องกับการแก้ไข ปัญหาความยากจน หลักปรัชญา	๑๐	

ประเด็น การพิจารณา	รายละเอียดหลักเกณฑ์	คะแนนเต็ม	คะแนน ที่ได้
๕. โครงการพัฒนา ๕.๑ ความชัดเจนของ ชื่อโครงการ	ควรประกอบด้วยข้อมูลดังนี้ เป็นโครงการที่มีวัตถุประสงค์สนองต่อยุทธศาสตร์การพัฒนาขององค์กรปกครอง ส่วนท้องถิ่นและดำเนินการเพื่อให้การพัฒนาบรรลุตามวิสัยทัศน์ขององค์กรปกครอง ส่วนท้องถิ่นที่กำหนดไว้ ชื่อโครงการมีความชัดเจน มุ่งไปเรื่องใดเรื่องหนึ่ง อ่านแล้ว เข้าใจได้ว่าจะพัฒนาอะไรในอนาคต	๖๐ (๕)	
๕.๒ กำหนด วัตถุประสงค์สอดคล้อง กับโครงการ	มีวัตถุประสงค์ชัดเจน (clear objective) โครงการต้องกำหนดวัตถุประสงค์ สอดคล้องกับความเป็นมาของโครงการ สอดคล้องกับหลักการและเหตุผล วิธีการ ดำเนินงานต้องสอดคล้องกับวัตถุประสงค์ มีความเป็นไปได้ชัดเจน มีลักษณะเฉพาะ เจาะจง	(๕)	
๕.๓ เป้าหมาย (ผลผลิต ของโครงการ) มีความ ชัดเจนนำไปสู่การตั้ง งบประมาณได้ถูกต้อง	สภาพที่อยากให้เกิดขึ้นในอนาคตเป็นทิศทางที่ต้องไปให้ถึงเป้าหมายต้องชัดเจน สามารถระบุจำนวนเท่าไร กลุ่มเป้าหมายคืออะไร มีผลผลิตอย่างไร กลุ่มเป้าหมาย พื้นที่ดำเนินงาน และระยะเวลาดำเนินงานอธิบายให้ชัดเจนว่าโครงการนี้จะทำที่ไหน เริ่มต้นในช่วงเวลาใดและจบลงเมื่อไร ใครคือกลุ่มเป้าหมายของโครงการ หาก กลุ่มเป้าหมายมีหลายกลุ่ม ให้บอกชัดเจนไปว่าใครคือกลุ่มเป้าหมายหลัก ใคร คือกลุ่มเป้าหมายรอง	(๕)	
๕.๔ โครงการมีความ สอดคล้องกับแผน ยุทธศาสตร์ ๒๐ ปี	โครงการสอดคล้องกับ (๑) ความมั่นคง (๒) การสร้างความสามารถในการแข่งขัน (๓) การพัฒนาเสริมสร้างศักยภาพคน (๔) การสร้างโอกาสความเสมอภาคและเท่า เทียมกันทางสังคม (๕) การสร้างการเติบโตบนคุณภาพชีวิตที่เป็นมิตรต่อสิ่งแวดล้อม (๖) การปรับสมดุลและพัฒนาระบบการบริหารจัดการภาครัฐ เพื่อให้เกิดความมั่นคง มั่งคั่ง ยั่งยืน	(๕)	
๕.๕ เป้าหมาย (ผลผลิต ของโครงการ) มีความ สอดคล้องกับ แผนพัฒนาเศรษฐกิจ และสังคมแห่งชาติ	โครงการมีความสอดคล้องแผนพัฒนาเศรษฐกิจและสังคมแห่งชาติฉบับที่ ๑๒ โดย (๑) ยึดหลักปรัชญาเศรษฐกิจพอเพียง (๒) ยึดคนเป็นศูนย์กลางพัฒนา (๓) ยึด วิสัยทัศน์ภายใต้ยุทธศาสตร์ชาติ ๒๐ ปี (๔) ยึดเป้าหมายอนาคตประเทศไทย ๒๕๗๙ (๕) ยึดหลักการนำไปสู่ปฏิบัติให้เกิดผลสัมฤทธิ์อย่างจริงจังใน ๕ ปีที่ต่อยอดไปสู่ ผลสัมฤทธิ์ที่เป็นเป้าหมายระยะยาว ภายใต้แนวทางการพัฒนา (๑) การยกระดับ ศักยภาพการแข่งขันและการหลุดพ้นกับดักรายได้ปานกลางสู่รายได้สูง (๒) การ พัฒนาศักยภาพคนตามช่วงวัยและการปฏิรูประบบเพื่อสร้างสังคมสูงวัยอย่างมี คุณภาพ (๓) การลดความเหลื่อมล้ำทางสังคม (๔) การรองรับการเชื่อมโยงภูมิภาค และความเป็นเมือง (๕) การสร้างความเจริญเติบโตทางเศรษฐกิจและสังคมอย่าง เป็นมิตรกับสิ่งแวดล้อม (๖) การบริหารราชการแผ่นดินที่มีประสิทธิภาพ	(๕)	

ประเด็น การพิจารณา	รายละเอียดหลักเกณฑ์	คะแนน เต็ม	คะแนนที่ ได้
๕.๖ โครงการมีความ สอดคล้อง	โครงการมีลักษณะหรือสอดคล้องกับการปรับเปลี่ยนโครงสร้างเศรษฐกิจไปสู่ Value-Based Economy หรือเศรษฐกิจที่ขับเคลื่อนด้วยนวัตกรรม ทำน้อย ได้มาก เช่น (๑) เปลี่ยนจากการผลิตสินค้า โภคภัณฑ์ไปสู่สินค้าเชิงนวัตกรรม (๒) เปลี่ยนจากการขับเคลื่อนประเทศด้วยภาคอุตสาหกรรม ไปสู่การขับเคลื่อนด้วยเทคโนโลยี ความคิดสร้างสรรค์และนวัตกรรม (๓) เปลี่ยนจากการเน้นภาคการผลิตสินค้าไปสู่การเน้นภาคบริการมากขึ้น รวมถึงโครงการที่เติมเต็มด้วยวิทยาการ ความคิดสร้างสรรค์ นวัตกรรม วิทยาศาสตร์ เทคโนโลยี และการวิจัยและพัฒนา แล้วต่อยอดความได้เปรียบเชิงเปรียบเทียบ เช่น ด้านการเกษตรเทคโนโลยีชีวภาพ สาธารณสุข วัฒนธรรม ฯลฯ	(๕)	๕
๕.๗ โครงการสอดคล้อง กับยุทธศาสตร์จังหวัด	โครงการพัฒนาท้องถิ่นมีความสอดคล้องกับห้วงระยะเวลาของแผนพัฒนาจังหวัด ที่ได้กำหนดขึ้น เพื่อขับเคลื่อนการพัฒนาท้องถิ่นเสมือนหนึ่งการขับเคลื่อนการพัฒนาจังหวัด ซึ่งไม่สามารถแยกส่วนใดส่วนหนึ่งออกจากกันได้ นอกจากนี้ โครงการพัฒนาท้องถิ่นต้องเป็นโครงการเชื่อมต่อหรือเดินทางไปด้วยกันกับ ยุทธศาสตร์จังหวัดที่กำหนดขึ้นเป็นปัจจุบัน	(๕)	๕
๕.๘ โครงการแก้ไขปัญหา ความยากจนหรือการ เสริมสร้างให้ประเทศชาติ มั่นคง มั่งคั่ง ยั่งยืน ภายใต้ หลักปรัชญา	เป็นโครงการที่ดำเนินการภายใต้พื้นฐานความพอเพียงที่ประชาชนดำเนินการเอง หรือร่วมดำเนินการ เป็นโครงการต่อยอดและขยายได้ เป็นโครงการที่ประชาชน ต้องการเพื่อให้เกิดความยั่งยืน ซึ่งมีลักษณะที่จะให้ท้องถิ่นมีความมั่นคง มั่งคั่ง ยั่งยืน เป็นท้องถิ่นที่พัฒนาแล้วด้วยการพัฒนาปรัชญาเศรษฐกิจพอเพียง	(๕)	๕
๕.๙ งบประมาณมีความ สอดคล้องกับเป้าหมาย (ผลผลิตของโครงการ)	งบประมาณโครงการพัฒนาจะต้องคำนึงถึงหลักสำคัญ ๕ ประการในการจัดทำโครงการได้แก่ (๑) ความประหยัด (Economy) (๒) ความมีประสิทธิภาพ (Efficiency) (๓) ความมีประสิทธิภาพ (Effectiveness) (๔) ความยุติธรรม (Equity) (๕) ความโปร่งใส (Transparency)	(๕)	๕
๕.๑๐ มีการประมาณการ ราคาถูกต้องตามหลัก วิธีการงบประมาณ	การประมาณราคาเพื่อการพัฒนาต้องให้สอดคล้องกับโครงการถูกต้องตามหลัก วิชาการทางช่าง หลักของราคากลาง ราคากลางท้องถิ่น มีความโปร่งใสในการ กำหนดราคาและตรวจสอบในเชิงประจักษ์	(๕)	๕

ประเด็น การพิจารณา	รายละเอียดหลักเกณฑ์	คะแนน เต็ม	คะแนน ที่ได้
๕.๑๑ มีการกำหนด ตัวชี้วัด (KPI) และ สอดคล้องกับวัตถุประสงค์ และผลที่คาดว่าจะได้รับ	มีการกำหนดตัวชี้วัดผลงาน (Key Performancy Indicator : KPI) ที่ สามารถวัดได้ (measurable) ใช้บอกประสิทธิผล (effectiveness) ใช้บอก ประสิทธิภาพ (efficiency) ได้ เช่น การกำหนดความพึงพอใจ การกำหนด ร้อยละ การกำหนดอันเกิดจากผลของวัตถุประสงค์ที่เกิดขึ้นที่ได้รับ (การ คาดการณ์ คาดว่าจะได้รับ)	(๕)	
๕.๑๒ ผลที่คาดว่าจะได้รับ สอดคล้องกับวัตถุประสงค์	ผลที่ได้รับเป็นสิ่งที่เกิดขึ้นได้จริงจากการดำเนินการตามโครงการพัฒนาซึ่ง สอดคล้องกับวัตถุประสงค์ที่ตั้งไว้ การได้ผลหรือผลที่เกิดขึ้นจะต้องเท่ากับ วัตถุประสงค์หรือมากกว่าวัตถุประสงค์ ซึ่งการเขียนวัตถุประสงค์ควรคำนึงถึง (๑) มีความเป็นไปได้และมีความเฉพาะเจาะจง ในการดำเนินงานตาม โครงการ (๒) วัดและประเมินผลระดับของความสำเร็จได้ (๓) ระบุสิ่งที่ต้องการ ดำเนินงานอย่างชัดเจนและเฉพาะเจาะจงมากที่สุดและสามารถปฏิบัติได้ (๔) เป็นเหตุเป็นผล สอดคล้องกับความเป็นจริง (๕) ส่งผลต่อการปกป้องเวลาได้	(๕)	
รวมคะแนน		๑๐๐	

๔.๓ สรุปผลการพัฒนาท้องถิ่นในภาพรวม

๓.๑ การวัดผลในเชิงปริมาณและเชิงคุณภาพ

(๑) การวัดผลในเชิงปริมาณ

ตามที่องค์กรปกครองส่วนท้องถิ่น ได้ดำเนินการจัดทำแผนพัฒนาขึ้นมาเพื่อใช้เป็นเครื่องมือในการพัฒนาให้บรรลุเป้าหมายที่วางไว้ เกิดประสิทธิภาพประสิทธิผลสูงสุดในการแก้ไขปัญหาให้กับประชาชน ในการจัดทำแผนพัฒนานั้นจะต้องมีการติดตามและประเมินแผนพัฒนา ตามระเบียบกระทรวงมหาดไทยว่าด้วยการจัดทำแผนขององค์กรปกครองส่วนท้องถิ่น พ.ศ. ๒๕๔๘ และแก้ไขเพิ่มเติม (ฉบับที่ ๓) พ.ศ. ๒๕๖๑ หมวด ๖ ข้อ ๒๙ โดยคณะกรรมการติดตามและประเมินแผนพัฒนาเป็นผู้ดำเนินการติดตามและประเมินผลแผนพัฒนา ซึ่งคณะกรรมการจะต้องดำเนินการกำหนดแนวทาง วิธีการในการติดตามและประเมินผลแผนพัฒนา ดำเนินการติดตามและประเมินผลแผนพัฒนา รายงานผลและเสนอความเห็นซึ่งได้จากการติดตามและประเมินผลแผนพัฒนาต่อผู้บริหารท้องถิ่น เพื่อให้ผู้บริหารท้องถิ่นเสนอต่อสภาท้องถิ่น และคณะกรรมการพัฒนาท้องถิ่น พร้อมทั้งประกาศผลการติดตามและประเมินผลแผนพัฒนาให้ประชาชนในท้องถิ่นทราบในที่เปิดเผยภายในสัปดาห์วันนับแต่วันรายงานผลและเสนอความเห็นดังกล่าวและต้องปิดประกาศไว้เป็นระยะเวลาไม่น้อยกว่าสามสิบวันโดยอย่างน้อยปีละหนึ่งครั้งภายในเดือนธันวาคมของทุกปี

โดยเครื่องมือที่ใช้ในการติดตามและประเมินผลในเชิงปริมาณ มีดังนี้

แบบประเมินแนวทางการพิจารณาการติดตามและประเมินผลแผนพัฒนาท้องถิ่น การพิจารณาตามหนังสือกระทรวงมหาดไทย ที่ มท ๐๘๑๐.๓/ว ๒๙๓๑ ลงวันที่ ๑๕ พฤษภาคม ๒๕๖๒ เรื่อง ชักซ้อมแนวทางการทบทวนแผนพัฒนาท้องถิ่น (พ.ศ. ๒๕๖๑ - ๒๕๖๕) ขององค์กรปกครองส่วนท้องถิ่น

การติดตามและประเมินผลด้วยระบบ e-plan (www.dla.go.th)

สรุปรายงานผลการดำเนินการ ประจำปีงบประมาณ พ.ศ.						
ลำดับ ที่	รายการ	โครงการ	งบประมาณ	โครงการที่สามารถดำเนินการได้ (..... โครงการ)		
				คิดเป็นร้อยละ ของ แผนพัฒนา ท้องถิ่น	คิดเป็นร้อย ละของ แผนการ ดำเนินงาน	คิดเป็นร้อยละ ของ ข้อบัญญัติ+ เงินสะสม
๑	บรรจุในแผนพัฒนา ท้องถิ่น					
๒	ตั้งในข้อบัญญัติ งบประมาณ					
๓	จากเงินสะสม					
๔	จัดทำแผนการ ดำเนินงาน - ข้อบัญญัติ = + - เงินสะสม =					
๕	สามารถดำเนินการได้ - ข้อบัญญัติ = + - เงินสะสม =					

(๒) การวัดผลในเชิงคุณภาพ

การจัดผลเชิงคุณภาพ เทศบาลใช้การสำรวจความพึงพอใจในการวัดผลเชิงคุณภาพโดยภาพรวม โดยได้มีการประเมินความพึงพอใจ ซึ่งการประเมินความพึงพอใจทำให้ทราบถึงผลเชิงคุณภาพในการดำเนินงานขององค์การบริหารส่วนตำบลในภาพรวม

โดยเครื่องมือที่ใช้ในการประเมินความพึงพอใจ มีดังนี้

แบบที่ ๓/๓ แบบประเมินความพึงพอใจต่อการดำเนินงานของเทศบาลตำบลบ้านใต้ในภาพรวม

๔.๔ ข้อเสนอแนะในการจัดทำแผนพัฒนาท้องถิ่นในอนาคต

๔.๑ ผลกระทบนำไปสู่อุทิศ

๑. เกิดการพัฒนาพัฒนาที่ล่าช้า เพราะการดำเนินงานต่างๆ ขององค์กรปกครองส่วนท้องถิ่นต้องผ่านกระบวนการหลายขั้นตอน สลับซับซ้อน

๒. ประชาชนอาจเกิดความเบื่อหน่ายกับกระบวนการจัดทำแผนที่มีความยุ่งยากมากขึ้น

๓. ปัญหาอาจไม่ได้รับการแก้ไขอย่างตรงจุดเพราะข้อจำกัดของระเบียบกฎหมายที่ทำให้ยากและบางเรื่องอาจทำไม่ได้

๔.๒ ข้อสังเกต ข้อเสนอแนะ ผลจากการพัฒนา

- ๑) การจัดทำแผนพัฒนาท้องถิ่นควรพิจารณาใช้แผนยุทธศาสตร์การพัฒนามาเป็นกรอบในการจัดทำแผนพัฒนาท้องถิ่นและให้มีความสอดคล้องกัน
- ๒) การจัดทำแผนพัฒนาท้องถิ่นควรพิจารณางบประมาณและคำนึงถึงสถานะการคลังในการพิจารณาโครงการ/กิจกรรม ที่จะบรรจุในแผนพัฒนาท้องถิ่น
- ๓) ควรเร่งรัดให้มีการดำเนินโครงการ/กิจกรรม ที่ตั้งในเทศบัญญัติงบประมาณรายจ่ายให้สามารถดำเนินการได้ในปีงบประมาณนั้น
- ๔) เทศบาลควรพิจารณาตั้งงบประมาณให้เพียงพอและเหมาะสมกับกับภารกิจแต่ละด้านที่จะต้องดำเนินการ ซึ่งจะช่วยลดปัญหาในการโอนเพิ่ม โอนลด โอนตั้งจ่ายรายการใหม่



งานวิเคราะห์นโยบายและแผน ฝ่ายอำนวยการ สำนักปลัด
เทศบาลตำบลบ้านใต้
หมู่ที่ ๒ ตำบลบ้านใต้ อำเภอกะพะงั่น จังหวัดสุราษฎร์ธานี ๘๔๒๘๐
โทร. , โทรสาร ๐ ๗๗๓๗ ๗๗๖๙๔ <http://www.baantai.go.th>